ЕЖЕНЕДЕЛЬНАЯ ГОРОДСКАЯ ГАЗЕТА

НАЛЬЧИК

№31 (481)

3 августа 2017 года

+12

соціум

Джэгу истинных поклонников адыгских танцев

26 июля в Нальчике, на площади Абхазии состоялся «Джэгу всех адыгов». Поучаствовать в красивом старинном адыгском обычае «Хэгъэгу джэгушхуэ» собрались не только жители нашей республики, но и любители, и знатоки адыгских танцев из Черкесска, Ставрополя, Майкопа, Ростова-на-Дону, Армавира, Моздока, Москвы, Санкт-Петербурга, а также представители адыгской диаспоры из США, Абхазии, Турции и Иордании.

Окончание на стр. 36

УВАЖАЕМЫЕ ЧИТАТЕЛИ!

вы можете подписаться на газету

во всех почтовых отделениях г. Нальчика

ЕЖЕНЕДЕЛЬНАЯ ГОРОДСКАЯ ГАЗЕТА НАЛЬЧИК

на август-декабрь 2017 года
Стоимость подписки - 300 руб.
Наш индекс – **31228**

Официальный Нальчик

7-30

ЕЖЕНЕДЕЛЬНАЯ ГОРОДСКАЯ ГАЗЕТА НАЛЬЧИК

публичные слушания

Будем жить по Правилам благоустройства и санитарного содержания города

1 августа в Совете местного самоуправления г.о. Нальчик состоялись публичные слушания по проекту «Правил благоустройства и санитарного содержания территорий городского округа Нальчик».

В обсуждении проекта, прошедшем под председательством руководителя Совета местного самоуправления г.о. Нальчик Игоря Муравьева, приняли участие представители городской администрации, управляющих компаний, общественных организаций, горожане.

С основными положениями обсуждаемого проекта присутствовавших ознакомил заместитель начальника Управления ЖКХ и благоустройства – служба заказчика г.о. Нальчик Валерий Сижажев. В частности, он отметил, что новшеством в Правилах является участие общественности во всех вопросах, касающихся благоустройства города, – обозначены механизмы участия горожан. Особое внимание уделяется маломобильным слоям населения, есть необходимость обеспечить им нормальный доступ к городской среде.

По ходу обсуждения были высказаны некоторые замечания. В частности, предлагалось увеличить с трёх до пяти метров территорию, опоясывающую площадки для мусорных контейнеров, которую убирают организации, вывозящие твёрдые бытовые отходы. Участники слушаний также не согласились с тем, что в проекте предлагалось увеличить с семи часов до трёх суток время, которое отводится на восстановление поврежденных люков, считая, что любое растягивание сроков замены или восстановления люков, в особенности на проезжей части улиц, представляют особую опасность для населения. Также было отклонено предложение о регулировании количества содержащихся в квартирах собак и кошек. Аргументировано это было тем, что в городском округе редки случаи, когда большое количество домашних животных, содержащихся у одного хозяина, нарушает санитарные нормы и общественный порядок.

Участники публичных слушаний большинством голосов одобрили проект с учётом высказанных предложений и замечаний и рекомендовали Местной администрации г.о. Нальчик направить его в Совет местного самоуправления г. о. Нальчик для рассмотрения и принятия решения.

Наш корр.

город

Обновлённый участок улицы Мальбахова будет открыт 17 августа

В понедельник в Местной администрации г.о. Нальчик состоялось совещание по подготовке к открытию участка автодороги по улице Мальбахова. В нём, помимо столичного мэра Арсена Алакаева, приняли участие министр культуры КБР Мухадин Кумахов, председатель Госкомитета КБР по транспорту и связи Арсен Кудаев, представители подрядных организаций.

Уже готова символика праздника, который состоится 17 августа. Она перекликается с другой значимой для республики датой – 460-летием добровольного вхождения Кабардино-Балкарии в состав Российского государства. Кроме того, в этом году отмечается 100-летие со дня рождения Тимборы Кубатиевича Мальбахова, чьё имя носит эта улица.

Праздничную колонну, которая откроет движение по обновленному участку улицы, возглавит ретро-автомобиль. В его кузове будет играть марши эстрадно-духовой оркестр Объединения парков культуры и отдыха Нальчика.

Марьяна Кочесокова

Внимание: конкурс

«Прокуратура против коррупции»

Генеральная прокуратура Российской Федерации стала соорганизатором всероссийского конкурса «Новый взгляд», который уже в восьмой раз проводит межрегиональный общественный фонд «Мир молодежи».

Участникам конкурса предложена специальная тема для подготовки плакатов и видеороликов: «Прокуратура против коррупции». Организаторы предлагают молодежи изучить современные механизмы борьбы с проявлениями коррупции на всех уровнях. Конкурсантам нужно в любой творческой форме представить модель противодействия коррупции, отражая при этом работу органов прокуратуры в этой сфере. Подготовка к конкурсу потребует от участников серьёзного погружения в проблематику, в частности, по вопросам законодательства.

Генеральная прокуратура РФ рассчитывает, что конкурс «Новый взгляд» в этом году станет эффективным инструментом правового просвещения молодёжи и во многом сработает как профилактическая мера в борьбе с коррупционными проявлениями.

«Новый взгляд» – это крупнейший молодёжный проект в области социальной рекламы. Конкурс предоставляет возможность молодежи выразить свое отношение к наиболее острым и значимым проблемам современного общества, а также показать пути их решения.

Работы по двум номинациям – «социальный плакат» и «социальный видеоролик» – принимаются на официальном сайте конкурса www.tvoykonkurs.ru до 29 сентября 2017 года. Возраст участников от 14 до 30 лет.

Официальная церемония награждения финалистов и победителей по заявленной теме пройдёт в Генеральной прокуратуре Российской Федерации и будет приурочена к Международному дню борьбы с коррупцией (9 декабря).

Более подробную информацию можно получить на официальном сайте конкурса, а также по телефонам: 8(495)640-09-39, 8(925)112-82-25.

«Доброволец России-2017»

Министерство образования, науки и по делам молодежи Кабардино-Балкарской Республики объявило о проведении регионального этапа всероссийского конкурса «Доброволец России-2017».

Приглашаются к участию лидеры, руководители и представители добровольческих, волонтерских некоммерческих организаций, инициативных добровольческих групп в возрасте от 18 до 30 лет и от 50 лет; юридические лица (социально ориентированные некоммерческие организации, развивающие добровольчество, волонтерские центры, созданные на базе образовательных организаций), общественные добровольческие объединения без образования юридического лица.

Конкурс проводится по следующим номинациям:

– Волонтёрство Победы;
– Социальное волонтёрство;
– Событийное волонтёрство;
– Медицинское волонтёрство;
– Культурно-просветительское волонтёрство;
– Волонтёрство в чрезвычайных ситуациях;
– Экологическое волонтёрство;
– Инклюзивное волонтёрство;
– Серебряное волонтёрство;
– Волонтёрский центр;
– Организатор добровольчества.

Для участия в конкурсе необходимо зарегистрироваться на сайте https://добровольцыроссии.рф во вкладке субъекта по месту жительства участника или по месту регистрации организации и отправить до 15 сентября 2017 года на адрес minobr57@mail.ru (с пометкой «Конкурс») пакет конкурсных материалов: анкету на участие в конкурсе по заявленной номинации; согласие на обработку персональных данных, фотографию участника (портретное изображение в деловом стиле).

Региональный этап конкурса продлится с 20 августа до 25 сентября 2017 года. Победители и призёры в каждой номинации будут награждены дипломами Министерства образования, науки и по делам молодежи КБР.

С подробной информацией об условиях конкурса можно ознакомиться по адресу https://добровольцыроссии.рф.

к августовскому совещанию

Сетевое взаимодействие – механизм повышения качества образования

Существующие на сегодняшний день проблемы образования можно успешно решать лишь в процессе сотрудничества школы и социальных партнеров. В связи с этим возрастает роль сетевого взаимодействия, которое даёт всем его участникам доступ к методическим, информационным, кадровым и материально-техническим ресурсам всего сообщества.

Главным инициатором внедрения сетевого взаимодействия в городском округе Нальчик была кандидат педагогических наук, директор гимназии №4 Римма Нагоева. Проведя детальный анализ факторов, влияющих на качество образования, опираясь на методические рекомендации и нормативные акты Министерства образования РФ, она установила, что сетевое взаимодействие актуально и в решении проблем профильных классов, связанных с недостатком подготовленных учителей, нехваткой элективных курсов (дополнительных обучающих занятий по выбору), выстраиванием диалога по линии «детсад – школа», «школа – колледж», «школа – вуз», «школа – предприятие».

Материально-техническая база некоторых образовательных учреждений не соответствует требованиям федеральных государственных образовательных стандартов, в частности, по организации внеурочной деятельности и дополнительного образования. Мониторинг внеурочной деятельности в 5-х классах выявил, что в 70,9% школ Нальчика отмечают технические сложности при организации работы по сетевому взаимодействию.

С целью повышения качества дошкольного, общего и дополнительного образования в городском округе в минувшем, 2016-2017-м, учебном году было организовано сетевое взаимодействие образовательных учреждений на горизонтальном уровне. Создание сети школ, реализующих программы по отработке новых технологий обучения и воспитания, является одним из ключевых в федеральной целевой программе развития образования на 2016-2020 годы.

В этой программе делается акцент на базовые и опорные школы, ресурсные центры, консультационные пункты, являющиеся лидерами муниципального образования в решении приоритетных задач развития образования. На сегодняшний день в Нальчике уже образовано 15 сетевых ячеек по проблемам школьного, дополнительного образования и воспитательной работы, 9 площадок – по проблемам дошкольного образования.

Современному обществу необходимы образованные, творчески мыслящие, не теряющиеся в нестандартных жизненных условиях личности. Гимназия №1 темой сетевой площадки «Образовательное пространство гимназии – условие успешной социализации и адаптации учащихся с особыми образовательными потребностями (одаренные дети, дети с ОВЗ, дети группы риска)» определяет главную её цель, как возможно полная реализация ребёнком самого себя, своих способностей, возможно более полное самовыражение и самораскрытие, невзирая на трудности. Свой потенциал в этой области предлагает и городской Центр детского и юношеского творчества «Взаимодействие образовательных учреждений и социума как эффективное решение проблем социализации детей с ОВЗ».

Когда же идёт речь об особых образовательных потребностях, в качестве примера создания условий для развития одарённых детей можно привести опыт центра детского творчества «Эрудит». Его проект «Интеграция общего и дополнительного образования как механизм формирования творческой личности» учитывает базовые принципы организации дополнительного образования детей: вариативности, свободы выбора, гибкости и мобильности программ.

Деятельность сетевых площадок «Развитие инженерно-технического образования» (лицей №2), «Формирование и развитие ключевых компетенций в условиях профильного инженерно-художественного образования» (гимназия №29) – это обеспечение преемственности между общим и профессиональным образованием в целях более эффективной подготовки выпускников к освоению программы высшего профессионального образования, т.е. пример вертикальной интеграции, сотрудничество с вузами. Являясь площадкой для отборочного этапа Южно-Российской межрегиональной олимпиады школьников «Архитектура и искусство», одной из базовых школ Академии архитектуры и искусства Южного федерального университета, гимназия №29 заинтересовала опытом своей работы не только сетевых партнёров, но и открывшийся Институт архитектуры и дизайна КБГУ.

Сетевые площадки «Развитие межкультурной компетенции в процессе изучения иностранных языков» (школа №3), «Разработка и апробация модели социально-эффективной школы в условиях поликультурного образования» (школа №21) готовят учащихся к личностной ориентации в современном мире, к осмыслению его как совокупности культурных достижений человечества, способствуют взаимопониманию и продуктивному общению представителей различных культур. При этом иностранный язык рассматривается не только как средство общения, но и как инструмент познания мировой культуры. В итоге ученики получают представление о многообразии и самоценности духовного наследия стран и народов, способны участвовать в диалоге культур.

Получение объективной информации о состоянии личностных достижений учащихся, факторах, влияющих на их уровень, – вот некоторые вопросы, которые ставили перед собой сетевые площадки «Система оценки личностных достижений обучающихся в соответствии с ФГОС ООО» (гимназия №14), «Внутришкольная система оценки качества образования» (гимназия №4), «Организация неформальных процедур оценки качества образования» (школа №9). Суждения по этим вопросам должны совершенствоваться по мере накопления практического опыта, так как изменения в используемых технологиях неизбежны, как показывает работа сетевой площадки «Внедрение ФГОС ООО» (СОШ №5). В совокупности способов организации учебно-познавательного процесса, создании новой образовательной среды важна «Внеурочная деятельность как условие реализации ФГОС ООО» (школа №11).

Интересно использование ресурса внеурочной деятельности в гимназии №4 «Внедрение эффективного учебного плана и 5-дневной учебной недели», где шестой день отводится внеурочной деятельности. Занятия в кружках и секциях по субботам – организационное решение, которое обеспечивает максимальный учёт пожеланий обучающихся и их родителей; использование различных форм организации и ведения занятий, использование сетевых ресурсов учреждений дополнительного образования, культуры, спорта, а также учреждений среднего и высшего профессионального образования. Такое организационное решение также обеспечивает реализацию в работе с одаренными и талантливыми учащимися индивидуальных учебных планов (индивидуальных траекторий развития), в т.ч. с помощью дистанционного образования, сетевых учебных программ обучения.

При реализации дорожной карты сетевой площадки «Организация взаимодействия школы и социума для воспитания духовно-нравственной, социально-активной личности» (школа №25) был использован опыт образовательного учреждения, полученный им в качестве пилотной школы республики по реализации программы Российского движения школьников. Эта работа стала не отдельным элементом внеурочного педагогического действия, а необходимой органичной составляющей педагогической деятельности, интегрированной в общий процесс обучения и развития, где результат – становление гражданской ответственности и правового самосознания, духовности и культуры, инициативности, самостоятельности личности.

В течение 2016-2017 учебного года сетевыми ячейками реализовано 93,7% запланированных методических мероприятий, разнообразных по форме и адресованных различным категориям работников: руководящим кадрам, учителям-предметникам, педагогам дополнительного образования, воспитателям, методистам дошкольных образовательных учреждений.

По итогам реализации дорожных карт сетевых площадок в истекшем учебном году определён их положительный эффект: возможность изучения достижений других образовательных учреждений, накопление и трансляция опыта, преодоление закрытости образовательного учреждения, партнёрское сотрудничество, формирование сетевых профессиональных команд педагогов, руководителей.

Одной из эффективных форм работы является сетевое горизонтальное взаимодействие работников дошкольных учреждений. Тематика определена с учётом запросов самих педагогов. Их деятельность направлена на решение проблем, наиболее часто встречающихся в работе и актуальных в современных условиях. В 2016-2017 учебном году в Нальчике действовало 9 сетевых площадок по проблемам дошкольного образования. Их задачей было распространение положительного управленческого и педагогического опыта по актуальным направлениям развития образования, улучшения методической работы как Департамента образования, так и образовательных учреждений городского округа.

Во всех площадках сформирована необходимая нормативно-правовая база: приказы о сетевом взаимодействии с образовательными учреждениями, утверждены дорожные карты реализации проектов, локальные нормативные акты, регламентирующие деятельность сетевых педагогических и методических советов, школьных методических объединений учителей, порядок организации сетевых семинаров, мастер-классов и т.д., заключены договоры между партнерами, вошедшими в состав сетевых ячеек.

По материалам публичных отчетов и проблемно-ориентированных анализов эксперты из числа специалистов Департамента образования, работников КБГУ, городского родительского совета, горкома профсоюза работников народного образования составили заключения по каждой сетевой площадке.

Их работа оценивалась (максимальная оценка 28 баллов) по трём критериям: востребованность проекта для муниципальной системы образования; содержательная, организационная и техническая проработанность проекта; наличие предпосылок для осуществления проекта. Лучший результат получился у прогимназии №41 – 27 баллов.

Экспертиза также выявила, что деятельность муниципальных сетевых площадок имеет теоретическую, практическую и социальную значимость и в целом получает в настоящее время профессиональную и общественную поддержку.

Эдуард Бароков, *и.о. руководителя Департамента образования Местной администрации г.о. Нальчик*

ЕЖЕНЕДЕЛЬНАЯ ГОРОДСКАЯ ГАЗЕТА НАЛЬЧИК

gemcag

«Рыцарские турниры» малышей под сенью берёз

Лето – пора отпусков и для работников детских садов. Большая часть дошкольных учреждений закрывается на летние месяцы, что создает проблему для работающих родителей малышей. В семьях с этим справляются по-разному. Кто-то подключает бабушек, дедушек, некоторые прибегают к помощи няни. Но немало и тех, кто отдаёт ребёнка в «дежурный» детский сад.

В Нальчике на нынешнее лето «дежурными» остались одиннадцать садиков. Они имеются во всех микрорайонах городского округа и работают в том же режиме, что и весь остальной год. Распорядок дня – с семи утра до семи часов вечера всё тот же: прогулки, игры, приём пищи, сон и снова игры. Количество детей в них растёт из года в год и на сегодняшний день составляет 2343 ребёнка. 206 из них ходят в «Березку» (МДОУ №29), которая расположена напротив автовокзала №1.

Это детское дошкольное учреждение несёт «летнюю вахту» не первый год. В нынешнем году здесь сформировано шесть групп малышей от двух до семи лет. Летний зной заканчивается у калитки детского сада, дальше настоящая березовая роща. Кругом зелено и свежо, то тут, то там искусственные водоемы: от крошечных подвесных до небольших прудов с журчащей водой. А в самой глубине заднего двора большой бассейн. Живописный «оазис» – любимое место для игр. Здесь можно пускать кораблики и плескаться в жаркие дни.

В свободное от водных процедур время дети не скучают. Выезды в театр, игры с клоунами, весёлые викторины. «У каждой недели – своя тематика. Эта, к примеру, посвящена туризму, – рассказывает заведующая детским садом Анжела Хашукоева. – Это игры на свежем воздухе, прогулки, небольшие походы. Очень насыщенным ожидается август, ребята будут помогать мастерить декорации для своих театральных представлений. У нас состоится «рыцарский турнир». Это – спортивное мероприятие с использованием рыцарской атрибутики – мечи, щиты, шлемы. А последнюю неделю лета завершит праздничный салют из детских хлопушек».

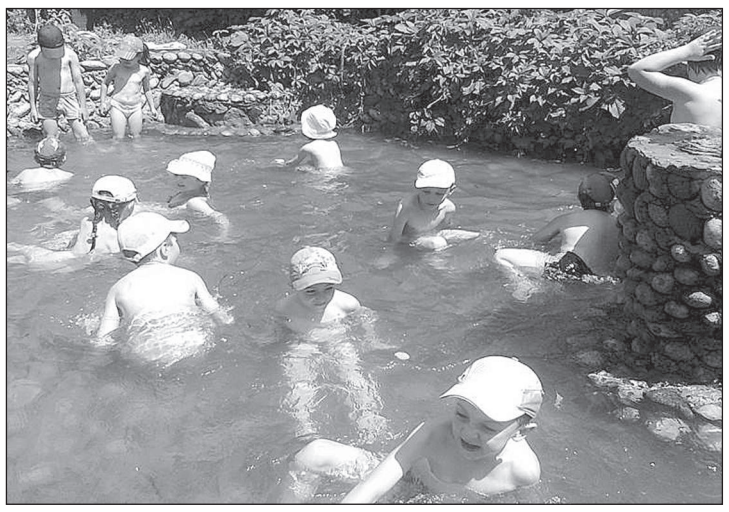

Таира Мамедова

культура

Радуга красок в детских стихах

В пятницу на нальчикском «Арбате» прошла очередная литературно-поэтическая встреча «Радуга детства» в рамках арт-марафона «Лето на Кабардинской».

На этот раз специалисты двух филиалов Детской библиотеки Нальчика подготовили для публики книжно-иллюстративную выставку, обзор новинок современных детских поэтов и писателей и литературно-музыкальную композицию «Капельки детской поэзии», в которой приняли участие самые активные юные читатели.

Они прочитали стихи о детях известных российских поэтов и свои собственные поэтические произведения. Как пояснила ведущий специалист 2-го филиала Детской библиотеки Любовь Дадашева, малыши очень ждали и готовились к этому выступлению, поскольку для большинства из них это была первая публичная декламация собственных произведений. Юные завсегдатаи библиотек и их родители всячески поддерживали и помогали дебютантам.

Наш корр.

скачки

Разыграли «Большой нальчикский дерби»

Этим летом все скаковые дни на Нальчикском ипподроме посвящены муниципальным районам и городским округам республики. 30 июля был днём г.о. Баксан.

Скачки начались с розыгрыша приза программы соревнований. За него боролись не имеющие поражений двухлетние лошади англо-кабардинской породной группы, рожденные на конезаводе «Малкинский». Скачку выиграл вороной жеребец Бадр (тренер – Э. Алоев, жокей – М. Каппушев).

Во втором заезде (чистокровные верховые трех лет и старше) на кону были большой спринтерский приз («Большой нальчикский дерби») и приз памяти ветерана Великой Отечественной войны Саидина Шибзухова. 1200 метров резвее всех проскакал гнедой жеребец Волчаро (тренер – А. Алоков, жокей – А. Шиков).

Приз памяти Героя Советского Союза Василия Левченко был разыгран также на дистанции 1200 метров среди дебютирующих кобыл-двухлеток. Скачку выиграла гнедая Спениш Глори (тренер – Э. Алоев, жокей – М. Каппушев).

Победителю на дистанции 1400 метров среди двухлеток чистокровной верховой породы, рожденных в РФ, предназначался приз сельского поселения Дыгулубгей. Скачка держала зрителей в напряжении до конца. Только с помощью фотофиниша удалось установить победителя. Им оказался гнедой жеребец Киппер Оф Лак (тренер – Л. Курсаков, жокей – Р. Панжоков).

Памяти Героя Социалистического труда Ахъяда Шаова был посвящён приз, за который на дистанции 2000 метров боролись жокеи на трёхлетках чистокровной верховой породы, не имеющих побед в нынешнем сезоне. Резвее всех оказался гнедой жеребец Иц Э Бой (тренер – А. Алоков, жокей – М. Мамуров).

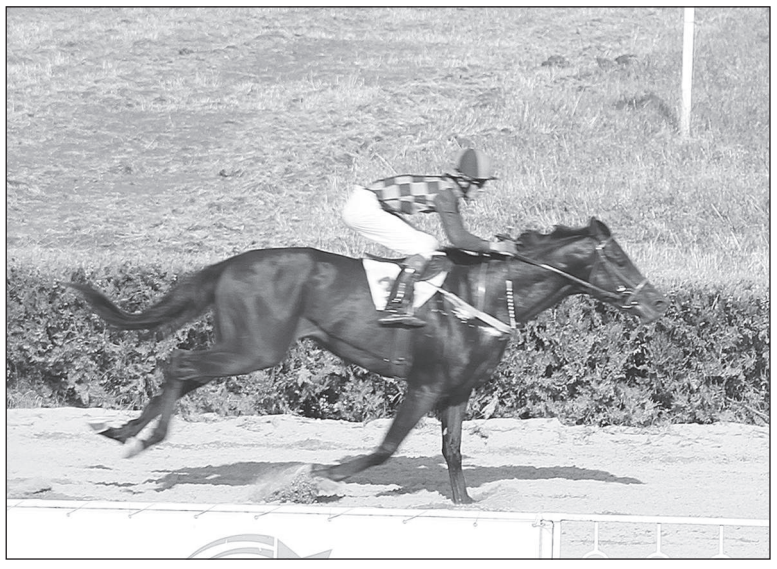

Главным событием дня был розыгрыш сразу двух призов: памяти Жамала Бифова и дерби Кабардино-Балкарии. В скачке участвовали 13 трёхлеток чистокровной верховой породы. Победа улыбнулась темно-гнедому жеребцу Майти Кейну (тренер – А. Ципинов, мастер-жокей – М. Мамуров).

В скачке на приз главы городского округа Баксан был также разыгран приз города Москвы, который ещё называют «малым дерби». 10 трёхлеток чистокровной верховой породы скакали на 2400 метров. Настоящая борьба развернулась на последних ста метрах. Победу одержал гнедой жеребец Чингис-хан под управлением жокея А. Шогенова (мастер-тренер – М. Бахов).

Объединенный приз Минсельхоза России и памяти бывшего председателя колхозов «Трудовой горец» и «Кызбурун» Бансанского района, кавалера Ордена Ленина Николая Кокова неожиданно для всех выиграла гостья из Ставропольского края – гнедая кобыла Валенсия (жокей – Е. Тарасова, тренер – А. Попивский), которая победила среди четырёхлеток чистокровной верховой породы.

Организаторы скачек постарались предусмотреть для зрителей всё: для детей была устроена игровая зона, всех желающих катали на пони, старейшинам накрыли столы, остальные зрители могли попробовать шашлыки. Ожидание между скачками скрашивало выступление артистов и творческих коллективов г.о. Баксан.

Хазиз Хавпачев

ПОНЕДЕЛЬНИК, 7 августа

1 КАНАЛ

05.00 «Доброе утро»
09.00, 12.00, 15.00, 03.00 Новости
09.20 «Контрольная закупка»
09.50 «Жить здорово!» (12+)
10.55 «Модный приговор»
12.15 «Наедине со всеми» (16+)
13.20, 15.15, 17.00 «Время покажет» (16+)
16.00 «Мужское / Женское» (16+)
18.00 Вечерние новости
18.45 «На самом деле» (16+)
19.50 «Пусть говорят» (16+)
21.00 «Время»
21.35 Т/с **«КОРОЛЕВА ИГРЫ»** (16+)
23.45 Т/с **«БЮРО»**. Новый сезон (16+)
01.55 Х/ф **«ПРОЩАЙ, ЧАРЛИ»** (16+)
04.15 «Контрольная закупка»

РОССИЯ 1

05.00 «Утро России»
07.07, 07.35, 08.07, 08.35 МЕСТНОЕ ВРЕМЯ. ВЕСТИ КБР «УТРО»
09.00, 11.00, 14.00, 17.00, 20.00 Вести
09.15 «Утро России»
09.55 «О самом главном». Ток-шоу. (12+)
11.40 МЕСТНОЕ ВРЕМЯ. ВЕСТИ КБР (на кабардинском и балкарском языках)
11.55 Т/с **«ПО ГОРЯЧИМ СЛЕДАМ»** (12+)
14.40, 17.20, 20.45 МЕСТНОЕ ВРЕМЯ. ВЕСТИ КБР
14.55 Т/с **«ТАЙНЫ СЛЕДСТВИЯ»** (12+)
17.40 «Прямой эфир» (16+)
18.50 «60 минут» (12+)
21.00 Т/с **«МОСКОВСКАЯ БОРЗАЯ»** (12+)
23.50 «Вечер с Владимиром Соловьёвым» (12+)
02.25 Т/с **«НАСЛЕДНИКИ»** (12+)

ТВЦ

06.00 «Настроение»
08.10 Х/ф **«ПРИНЦЕССА НА БОБАХ»** (12+)
10.25 Х/ф **«ПОЛОВИНКИ НЕВОЗМОЖНОГО»** (12+)
11.30, 14.30, 19.40, 22.00, 00.00 События
11.50 Х/ф **«ПОЛОВИНКИ НЕВОЗМОЖНОГО»** (12+)
14.50 Город новостей
15.05 Т/с **«ПУАРО АГАТЫ КРИСТИ»** (12+)
16.55 «Естественный отбор»
17.50 Т/с **«ЛАСТОЧКИНО ОЗЕРО»** (16+)
20.00 «Петровка, 38» (16+)
20.20 «Право голоса» (16+)
22.30 «Криминал. Картина маслом» (16+)
23.05 Без обмана. «Рыба против мяса» (16+)
00.20 «Право знать!» (16+)
01.55 Х/ф **«ПРЕСТУПЛЕНИЕ В ФОКУСЕ»** (16+)
05.25 «Обложка. Кличко. Политический нокаут» (16+)

НТВ

05.00, 06.05 Т/с **«ТАКСИСТКА»** (16+)
06.00, 10.00, 13.00, 16.00, 19.00 «Сегодня»
07.00 «Деловое утро НТВ» (12+)
09.00, 10.20 Т/с **«ВОЗВРАЩЕНИЕ МУХТАРА»** (16+)
11.15 Т/с **«МОСКВА. ТРИ ВОКЗАЛА»** (16+)
13.25 Обзор. Чрезвычайное происшествие
14.00 Т/с **«МОСКВА. ТРИ ВОКЗАЛА»** (16+)
16.30 ПРОГРАММА НОТР «НАЛЬЧИК». «В МИРЕ ЗНАНИЙ». Юрий Темирканов. Встреча в ОРТК «Нальчик» (12+)
17.30 Т/с **«ЛИТЕЙНЫЙ»** (16+)
18.30 Обзор. Чрезвычайное происшествие
19.40 Т/с **«МОРСКИЕ ДЬЯВОЛЫ»** (16+)
00.30 Т/с **«ДЕСАНТ ЕСТЬ ДЕСАНТ»** (16+)
01.35 «Чистосердечное признание. София Ротару» (16+)
02.20 «Суд присяжных. Главное дело» (16+)
04.00 Т/с **«ПРЕСТУПЛЕНИЕ БУДЕТ РАСКРЫТО»** (16+)

ЗВЕЗДА

06.15 Х/ф **«ТАНЕЦ ГОРНОСТАЯ»** (16+)
09.00, 13.00, 18.00, 23.00 Новости дня
09.15, 10.05, 11.25, 13.15, 14.05 Т/с **«ОПЕРА. ХРОНИКИ УБОЙНОГО ОТДЕЛА»** (12+)
10.00, 14.00 Военные новости
16.00 Х/ф **«ТИХАЯ ЗАСТАВА»** (16+)
18.40 Дневник АрМИ-2017
18.55 «Бомбардировщики и штурмовики Второй мировой войны». «Небесный меч блицкрига» (12+)
19.45 «Теория заговора. Кто управляет терроризмом?» (12+)
20.30 «Загадки века с Сергеем Медведевым». «Гибель непотопляемого «Титаника» (12+)
21.15 «Загадки века с Сергеем Медведевым». «Орлова и Александров. За кулисами семьи» (12+)
22.10 «Линия Сталина». «Бетономания» (12+)
23.15 Дневник АрМИ-2017
23.30 «Легенды советского сыска» (16+)
00.20 «Звезда на «Звезде» (6+)
01.05 Х/ф **«ДЕНЬ КОМАНДИРА ДИВИЗИИ»**
02.55 Х/ф **«ВСЕГО ОДНА НОЧЬ»** (12+)
04.50 «Солдатский долг маршала Рокоссовского» (12+)

РЕН

05.00 «Странное дело» (16+)
06.00 «Документальный проект» (16+)
07.00 «С бодрым утром!» (16+)
08.30, 12.30, 16.30, 19.30, 23.00 «Новости» (16+)
09.00 «Военная тайна» (16+)
11.00 «Документальный проект». «Дитя Вселенной» (16+)
12.00, 16.00, 19.00 «Информационная программа 112» (16+)
13.00 «Загадки человечества с Олегом Шишкиным» (16+)
14.00 Х/ф **«ТАЙСКИЙ ВОЯЖ СТЕПАНЫЧА»** (16+)
17.00 «Тайны Чапман» (16+)
18.00 «Самые шокирующие гипотезы» (16+)
20.00 Х/ф **«ДЕНЬ ВЫБОРОВ»** (16+)
22.30 «Водить по-русски» (16+)
23.25 «Загадки человечества с Олегом Шишкиным» (16+)
00.20 Х/ф **«МАТРИЦА»** (16+)
03.00 «Самые шокирующие гипотезы» (16+)
04.00 «Территория заблуждений» (16+)

МАТЧ ТВ

06.30 «Спортивные прорывы» (12+)
07.00, 07.25, 09.00, 12.50, 15.55, 17.20 Новости
07.05 «Зарядка ГТО» (0+)
07.30, 12.55, 16.00, 20.25, 23.55 Все на Матч!
09.05 «Порочный круг. Взлёт и падение Лэнса Армстронга» (16+)
10.00 «Легендарные клубы» (12+)
10.30 Футбол. Суперкубок Англии. «Челси» - «Арсенал» (0+)
13.25 Хоккей. «Sochi Hockey Open». «Куньлунь» (Пекин) - «Металлург» (Магнитогорск)
16.30 «Жестокий спорт» (16+)
17.00 «КХЛ. Разогрев» (12+)
17.25 Все на хоккей!
17.55 Хоккей. «Sochi Hockey Open». Олимпийская сборная России - Сборная Канады
20.55 Лёгкая атлетика. Чемпионат мира. Финалы
00.40 «Я верю в чудеса» (12+)
02.40 Х/ф **«ЭЛЕНО»** (16+)
04.40 «Свупс - королева баскетбола» (16+)
05.40 «Бегущие вместе» (12+)

5 КАНАЛ

05.00, 09.00, 13.00, 22.00 «Известия»
05.10, 09.25 Т/с **«СПЕЦНАЗ ПО-РУССКИ-2»** (16+)
10.15 Т/с **«СПЕЦНАЗ»** (16+)
12.50, 13.25 Т/с **«СПЕЦНАЗ-2»** (16+)
16.30, 17.10, 17.40 Т/с **«ДЕТЕКТИВЫ»** (16+)
18.05, 18.55, 19.40, 20.25, 21.10 Т/с **«СЛЕД»** (16+)
22.30 Т/с **«ПОСЛЕДНИЙ МЕНТ»** (16+)
00.20 «Известия. Итоговый выпуск»
00.50 Х/ф **«БЕРЕГИТЕ МУЖЧИН»** (12+)
02.25 Х/ф **«СВАДЬБА С ПРИДАНЫМ»** (12+)

РОССИЯ К

07.00 Евроньюс
10.00, 15.00, 19.30, 23.30 Новости культуры
10.15, 01.40 «Наблюдатель»
11.15 Х/ф **«КРАЖА»**
13.40 «Антитеза Питирима Сорокина»
14.20 Великие имена Большого театра. Ирина Архипова
15.10 Х/ф **«ВРЕМЯ ДЛЯ РАЗМЫШЛЕНИЙ»**
16.15 «Евгения Ханаева. Под звуки нестареющего вальса»
17.00 Х/ф **«БУДНИ И ПРАЗДНИКИ СЕРАФИМЫ ГЛЮКИНОЙ»**
18.15, 02.40 Мировые сокровища
18.30 «Волею судьбы. Евгений Чазов»
19.15 «Спокойной ночи, малыши!»
19.45 Искусственный отбор
20.30 Ступени цивилизации
21.25 «Толстые». Авторская программа Фёклы Толстой
21.55 Т/с **«КОЛОМБО»**
23.45 «Антитеза Питирима Сорокина»
00.25 Х/ф **«КТО ПОЕДЕТ В ТРУСКАВЕЦ»**

МИР 24

ПРОГРАММА 1КБР
06.00 Республика: картина недели». Информационная программа (16+)
06.35 «Путь к храму». Духовно-просветительская программа (12+)
07.05 «Тиширыу илмуда» («Женщина в науке») Кандидат филологических наук Лариса Кучмезова (балк. яз.) (12+)
07.40 «Республика: картина недели». Информационная программа (16+)
08.10 «Нэхъыжьым и псалъэ» («Слово старшего»). Музрак Харадуров с. Верхний Курп (каб. яз.) (12+)
08.35 «Дыщэ пхъуантэ» («Золотой ларец») Познавательно-развлекательная передача для детей (каб. яз.) (6+)
09.00 «Тайны времени» (12+)
09.50 Журналистское расследование (12+)
09.55, 13.40, 16.25, 23.55, 02.55, 05.55 «Вместе выгодно» (12+)
10.00, 10.30, 11.00, 11.30, 12.00, 13.00 Новости
10.15, 23.15 «Посторонним вход разрешен» (12+)
10.45, 12.20 «В фокусе» (12+)
10.55, 13.55, 16.55, 00.55, 03.55 «Культурный обмен» (12+)
11.15, 11.45 «Такие странные» (16+)
11.55, 14.55, 22.55, 01.55, 04.55 «Мир науки» (12+)
12.35, 01.15, 01.45 «Любимые актеры 2.0» (12+)
13.25, 02.15 «Культличности»(12+)
13.45 Специальный репортаж(12+)
14.00, 15.00, 16.00, 22.00, 22.30, 23.00, 23.30, 00.00, 00.30, 01.00, 01.30, 02.00, 02.30, 03.00, 03.30, 04.00, 04.30, 05.00, 05.30 новости
14.45, 23.45, 02.45 «В фокусе» (12+)
15.30 «Секретные материалы» (16+)
16.30 «Культ//Туризм» (16+)
ПРОГРАММА 1КБР
17.00 Мультфильм (6+)
17.25 «Гухэлъ макъамэхэр». Лирический концерт (каб. яз.) (12+)
18.00 «Спортивные истории» (12+)
18.15 «Почта-49». Музыкальная программа (16+)
19.00 «Новости» (т/к «Мир 24») (16+)
19.25 Мультфильм (6+)
19.30 «Новости дня». Информационная программа (16+)
19.45 «Пщlэну щхьэпэщ» («Это надо знать») (каб. яз.) (12+)
20.00 2017-й – Год экологии России. «УимыIэри умыхъумэри зыщ» («Береги,что есть»). Экологическая программа (каб.яз)(12+)
20.30 «Фахмуну ёзеклери» («Грани таланта»). О песенном творчестве поэта Магомеда Мокаева (балк. яз.) (12+)
21.10 К 460-летию добровольного вхождения Кабардино-Балкарии в состав Российского государства. «Страницы истории». Доктор исторических наук, профессор Касболат Дзамихов (16+)
21.40 «Новости дня». Информационная программа (16+)
22.15, 22.45 «С миру по нитке» (12+)
00.15, 00.45 «Земля. Территория загадок» (16+)
03.15, 03.45 «Такие странные» (16+)
04.15, 04.45 «Беларусь сегодня» (12+)
05.15 «Стильный мир» (12+)
05.45 «В фокусе» (12+)

ВТОРНИК, 8 августа

1 КАНАЛ

05.00 «Доброе утро»
09.00, 12.00, 15.00, 03.00 Новости
09.20 «Контрольная закупка»
09.50 «Жить здорово!» (12+)
10.55 «Модный приговор»
12.15 «Наедине со всеми» (16+)
13.20, 15.15, 17.00 «Время покажет» (16+)
16.00 «Мужское / Женское» (16+)
18.00 Вечерние новости
18.45 «На самом деле» (16+)
19.50 «Пусть говорят» (16+)
21.00 «Время»
21.35 Т/с **«КОРОЛЕВА ИГРЫ»** (16+)
23.45 Т/с **«БЮРО»** (16+)
01.55 Х/ф **«СУП»** (16+)
03.50 «Наедине со всеми» (16+)

РОССИЯ 1

05.00 «Утро России»
07.07, 07.35, 08.07, 08.35 МЕСТНОЕ ВРЕМЯ. ВЕСТИ КБР «УТРО»
09.00, 11.00, 14.00, 17.00, 20.00 Вести
09.15 «Утро России»
09.55 «О самом главном». Ток-шоу. (12+)
11.40 МЕСТНОЕ ВРЕМЯ. ВЕСТИ КБР (на кабардинском и балкарском языках)
11.55 Т/с **«ТОЧКИ ОПОРЫ»** (12+)
14.40, 17.20, 20.45 МЕСТНОЕ ВРЕМЯ. ВЕСТИ КБР
14.55 Т/с **«ТАЙНЫ СЛЕДСТВИЯ»** (12+)
17.40 «Прямой эфир» (16+)
18.50 «60 минут» (12+)
21.00 Т/с **«МОСКОВСКАЯ БОРЗАЯ»** (12+)
23.50 «Вечер с Владимиром Соловьёвым» (12+)
02.25 Т/с **«НАСЛЕДНИКИ»** (12+)

ТВЦ

06.00 «Настроение»
08.00 «Доктор И...» (16+)
08.30 Х/ф **«ТАЙНА ДВУХ ОКЕАНОВ»** (12+)
11.30, 14.30, 19.40, 22.00, 00.00 События
11.50 Т/с **«ЧИСТО АНГЛИЙСКОЕ УБИЙСТВО»** (12+)
13.35 «Мой герой. Владимир Гостюхин» (12+)
14.50 Город новостей
15.05, 01.55 Т/с **«ПУАРО АГАТЫ КРИСТИ»** (12+)
16.55 «Естественный отбор»
17.50 Т/с **«ЛАСТОЧКИНО ОЗЕРО»** (16+)
20.00 «Петровка, 38» (16+)
20.20 «Право голоса» (16+)
22.30 «Осторожно, мошенники! Скальпель мясника» (16+)
23.05 «Прощание. Владислав Галкин» (16+)
00.20 «Право знать!» (16+)
03.40 Д/ф «Несостоявшиеся генсеки»
04.30 Д/ф «Олег Даль. Между прошлым и будущим»
05.10 Без обмана. «Еда из отходов» (16+)

НТВ

05.00, 06.05 Т/с **«ТАКСИСТКА»** (16+)
06.00, 10.00, 13.00, 16.00, 19.00 «Сегодня»
07.00 «Деловое утро НТВ» (12+)
09.00, 10.20 Т/с **«ВОЗВРАЩЕНИЕ МУХТАРА»** (16+)
11.15 Т/с **«МОСКВА. ТРИ ВОКЗАЛА»** (16+)
13.25 Обзор. Чрезвычайное происшествие
14.00 Т/с **«МОСКВА. ТРИ ВОКЗАЛА»** (16+)
16.30 ПРОГРАММА НОТР «НАЛЬЧИК». «РАКУРС-1». «Прикосновение». Памяти Абдулаха Микитаева (12+)
16.30 Т/с **«ЛИТЕЙНЫЙ»** (16+)
18.30 Обзор. Чрезвычайное происшествие
19.40 Т/с **«МОРСКИЕ ДЬЯВОЛЫ»** (16+)
00.30 Т/с **«ДЕСАНТ ЕСТЬ ДЕСАНТ»** (16+)
01.25 «Суд присяжных. Главное дело» (16+)
03.05 «Лолита» (16+)
04.00 Т/с **«ПРЕСТУПЛЕНИЕ БУДЕТ РАСКРЫТО»** (16+)

ЗВЕЗДА

06.05 «Политический детектив» (12+)
06.30 «Легендарные полководцы. Петр Румянцев» (12+)
07.20 Х/ф **«ШАГ НАВСТРЕЧУ. НЕСКОЛЬКО ИСТОРИЙ ВЕСЕЛЫХ И ГРУСТНЫХ...»** (12+)
09.00, 13.00, 18.00, 23.00 Новости дня
09.15, 10.05, 12.35, 13.15, 14.05 Т/с **«ОПЕРА. ХРОНИКИ УБОЙНОГО ОТДЕЛА»** (12+)
10.00, 14.00 Военные новости
16.00 Танковый биатлон. Полуфинальная эстафета
18.40 Дневник АрМИ-2017
18.55 «Бомбардировщики и штурмовики Второй мировой войны». «Тактика боя» (12+)
19.45 «Легенды армии с Александром Маршалом». Тимур Апакидзе (12+)
20.30 «Улика из прошлого». Мэрилин Монро (16+)
21.15 «Улика из прошлого». Слободан Милошевич (16+)
22.10 «Линия Сталина». «Стратегия и тактика» (12+)
23.15 Дневник АрМИ-2017
23.30 «Легенды советского сыска» (16+)
00.20 «Звезда на «Звезде» (6+)
01.05 Х/ф **«БАЛЛАДА О СТАРОМ ОРУЖИИ»** (12+)
02.40 Х/ф **«МАМА ВЫШЛА ЗАМУЖ»** (12+)
04.20 Х/ф **«ДОЧЬ КОМАНДИРА»** (6+)

РЕН

05.00 «Территория заблуждений» (16+)
06.00 «Документальный проект» (16+)
07.00 «С бодрым утром!» (16+)
08.30, 12.30, 16.30, 19.30, 23.00 «Новости» (16+)
09.00 «Военная тайна» (16+)
11.00 «Документальный проект». «Топливо для Вселенной» (16+)
12.00, 16.05, 19.00 «Информационная программа 112» (16+)
13.00 «Загадки человечества с Олегом Шишкиным» (16+)
14.00 Х/ф **«ДЕНЬ ВЫБОРОВ»** (16+)
17.00 «Тайны Чапман» (16+)
18.00 «Самые шокирующие гипотезы» (16+)
20.00 Х/ф **«ДЕНЬ РАДИО»** (16+)
22.00 «Водить по-русски» (16+)
23.25 «Загадки человечества с Олегом Шишкиным» (16+)
00.20 Х/ф **«МАТРИЦА. ПЕРЕЗАГРУЗКА»** (16+)
03.00 «Самые шокирующие гипотезы» (16+)
04.00 «Территория заблуждений» (16+)

МАТЧ ТВ

06.30 «Спортивные прорывы» (12+)
07.00, 07.25, 08.55, 10.45, 13.20, 14.55, 17.20, 19.25, 20.30 Новости
07.05 «Зарядка ГТО» (0+)
07.30, 10.50, 15.00, 19.30, 00.00 Все на Матч!
09.00 «Роналду» (12+)
11.20 Смешанные единоборства. UFC. (16+)
13.30 Смешанные единоборства. М-1 Challenge (16+)
15.30 Смешанные единоборства. UFC. (16+)
17.25 Футбол. «Амкар» (Пермь) - «Уфа»
20.00 «Зенит» - «Спартак». Live» (12+)
20.40 Все на футбол!
21.40 Футбол. Суперкубок УЕФА. «Реал» (Мадрид, Испания) - «Манчестер Юнайтед» (Англия)
00.45 Лёгкая атлетика. Чемпионат мира (0+)
02.20 «Лучшее в спорте» (12+)
02.50 «Роналду» (12+)
04.40 «Рождённая звездой» (16+)
05.35 «Порочный круг. Взлёт и падение Лэнса Армстронга» (16+)

5 КАНАЛ

05.00, 09.00, 13.00, 22.00 «Известия»
05.10 Х/ф **«ОПАСНЫЕ ДРУЗЬЯ»** (16+)
06.55 Х/ф **«ПОБЕГ»** (16+)
09.25, 13.25, 00.30 Т/с **«УЛИЦЫ РАЗБИТЫХ ФОНАРЕЙ-5»** (16+)
16.25, 17.05, 17.35 Т/с **«ДЕТЕКТИВЫ»** (16+)
18.05, 18.55, 19.40, 20.20, 21.10 Т/с **«СЛЕД»** (16+)
22.30 Т/с **«ПОСЛЕДНИЙ МЕНТ»** (16+)
00.00 «Известия. Итоговый выпуск»

РОССИЯ К

06.30 Евроньюс
10.00, 15.00, 19.30, 23.30 Новости культуры
10.15, 01.55 «Наблюдатель»
11.15, 21.55 Т/с **«КОЛОМБО»**
12.50 Искусственный отбор
13.30 «Леонид Канторович»
14.15 Великие имена Большого театра. Александр Ведерников
15.10, 21.25 «Толстые». Авторская программа Фёклы Толстой
15.40 «Древние сокровища Мьянмы»
16.30 Пряничный домик. «Бурятский костюм»
17.00 Х/ф **«БУДНИ И ПРАЗДНИКИ СЕРАФИМЫ ГЛЮКИНОЙ»**
18.15 Мировые сокровища
18.35 «Видеть свет»
19.15 «Спокойной ночи, малыши!»
19.45 Искусственный отбор
20.30 Ступени цивилизации
23.45 «Леонид Канторович»
00.30 Х/ф **«КАРТИНА»**
01.50 «Елена Блаватская»

МИР 24

ПРОГРАММА 1 КБР
06.00 «Новости дня». Информационная программа (16+)
06.20 «Пщlэну щхьэпэщ» («Это надо знать») (каб. яз.) (12+)
06.35 2017-й – Год экологии России. «УимыIэри умыхъумэри зыщ» («Береги,что есть»). Экологическая программа (каб. яз)(12+)
07.05 К 460-летию добровольного вхождения Кабардино-Балкарии в состав Российского государства. «Страницы истории». Доктор исторических наук, профессор Касболат Дзамихов (16+)
07.40 «Новости дня». Информационная программа (16+)
07.55 «Фахмуну ёзеклери» («Грани таланта»). О песенном творчестве поэта Магомеда Мокаева (балк. яз.) (12+)
08.35 «Гухэлъ макъамэхэр». Лирический концерт (каб. яз.) (12+)
09.10 «Спортивные истории» (12+)
09.30, 10.00, 10.30, 11.00, 11.30, 12.00, 13.00, 14.00, 15.00, 16.00, 22.00, 22.30, 23.00, 23.30, 01.00, 01.30, 02.00, 02.30, 03.00, 03.30, 04.00, 04.30, 05.00, 05.30 Новости
09.45 «Сделано в СССР» (12+)
09.55, 13.55, 15.55, 00.55, 03.55 «Культурный обмен» (12+)
10.15, 02.15 «Культличности»(12+)
10.45, 12.20, 14.45, 23.45, 02.45, 05.45 «В фокусе» (12+)
10.55, 14.55, 16.25, 22.55, 01.55, 04.55 «Мир науки» (12+) (12+)
11.15, 11.45, 03.15, 03.45 «Еще дешевле» (12+)
11.55, 13.40, 16.55, 23.55, 02.55, 05.55 «Вместе выгодно» (12+)
12.35 «Беларусь сегодня» (12+)
13.25 Большое интервью (12+)
13.45 «Старт up по-казахстански» (12+)
15.30, 01.15, 01.45 «Достояние республик» (12+)
16.30, 22.15, 22.45 «Любимые актеры 2.0» (12+)
ПРОГРАММА 1КБР
17.00 Мультфильм (6+)
17.10 «Псысэгъэпсхэр». Студия мультипликации (каб. яз.) (12+)
17.40 «Тема дня» («Магъаналы ушакъ»). Круглый стол (балк. яз.) (12+)
18.15 «Почта-49». Музыкальная программа (16+)
19.00 «Новости» (т/к «Мир 24») (16+)
19.25 Мультфильм (6+)
19.30 «Новости дня». Информационная программа (16+)
19.50 «Дамыгъэтедзэ». Обряд таврения в традиционной адыгской культуре (каб. яз.) (16+)
20.35 «Сюйген жырым» («Любимая песня моя»). Концерт (балк. яз.) (12+)
21.05 «Современник». Музыкант Тимур Еуаз (12+)
21.40 «Новости дня». Информационная программа (16+)
23.15 Большое интервью (12+)
00.00 «Тайны времени» (12+)
04.15, 04.45 «Секретные материалы» (16+)
05.15 «Посторонним вход разрешен» (12+)

ЕЖЕНЕДЕЛЬНАЯ ГОРОДСКАЯ ГАЗЕТА НАЛЬЧИК

СРЕДА, 9 августа

1 КАНАЛ

05.00 «Доброе утро»
09.00, 12.00, 15.00, 03.00 Новости
09.20 «Контрольная закупка»
09.50 «Жить здорово!» (12+)
10.55 «Модный приговор»
12.15 «Наедине со всеми» (16+)
13.20, 15.15, 17.00 «Время покажет» (16+)
16.00 «Мужское / Женское» (16+)
18.00 Вечерние новости
18.45 «На самом деле» (16+)
19.50 «Пусть говорят» (16+)
21.00 «Время»
21.35 Т/с **«КОРОЛЕВА ИГРЫ»** (16+)
23.45 Т/с **«БЮРО»** (16+)
01.55 Х/ф **«ПРИКЛЮЧЕНИЯ ХИТРОУМНОГО БРАТА ШЕРЛОКА ХОЛМСА»** (16+)
03.40 «Наедине со всеми» (16+)

РОССИЯ 1

05.00 «Утро России»
07.07, 07.35, 08.07, 08.35 МЕСТНОЕ ВРЕМЯ. ВЕСТИ КБР «УТРО»
09.00, 11.00, 14.00, 17.00, 20.00 Вести
09.15 «Утро России»
09.55 «О самом главном». Ток-шоу. (12+)
11.40 МЕСТНОЕ ВРЕМЯ. ВЕСТИ КБР (на кабардинском и балкарском языках)
11.55 Т/с **«ТОЧКИ ОПОРЫ»** (12+)
14.40, 17.20, 20.45 МЕСТНОЕ ВРЕМЯ. ВЕСТИ КБР
14.55 Т/с **«ТАЙНЫ СЛЕДСТВИЯ»** (12+)
17.40 «Прямой эфир» (16+)
18.50 «60 минут» (12+)
21.00 Т/с **«МОСКОВСКАЯ БОРЗАЯ»** (12+)
23.00 «Вечер с Владимиром Соловьёвым» (12+)
00.50 «Чёрный аптекарь» (16+)
01.45 Т/с **«НАСЛЕДНИКИ»** (12+)
03.35 Т/с «**РОДИТЕЛИ»** (12+)

ТВЦ

06.00 «Настроение»
08.05 «Доктор И...» (16+)
08.40 Х/ф **«ЧЕЛОВЕК С БУЛЬВАРА КАПУЦИНОВ»**
10.35 Д/ф «Короли эпизода. Рина Зелёная»
11.30, 14.30, 19.40, 22.00, 00.00 События
11.50 Т/с «**ЧИСТО АНГЛИЙСКОЕ УБИЙСТВО»** (12+)
13.35 «Мой герой. Сергей Маковецкий» (12+)
14.50 Город новостей
15.05, 01.50 Т/с **«ПУАРО АГАТЫ КРИСТИ»** (12+)
16.55 «Естественный отбор»
17.50 Т/с **«ЛАСТОЧКИНО ОЗЕРО»** (16+)
20.00 «Петровка, 38» (16+)
20.20 «Право голоса» (16+)
22.30 «Линия защиты. Киллер для Гименея» (16+)
23.05 «Дикие деньги. Валентин Ковалёв» (16+)
00.20 «Право знать!» (16+)
03.35 Д/ф «Чёрная магия империи СС»
05.10 Без обмана. «Молодое мясо» (16+)

НТВ

05.00, 06.05 Т/с **«ТАКСИСТКА»** (16+)
06.00, 10.00, 13.00, 16.00, 19.00 «Сегодня»
07.00 «Деловое утро НТВ» (12+)
09.00, 10.20 Т/с **«ВОЗВРАЩЕНИЕ МУХТАРА»** (16+)
11.15 Т/с **«МОСКВА. ТРИ ВОКЗАЛА»** (16+)
13.25 Обзор. Чрезвычайное происшествие
14.00 Т/с **«МОСКВА. ТРИ ВОКЗАЛА»** (16+)
16.30 ПРОГРАММА НОТР «НАЛЬЧИК». «РАКУРС-2». «Наш Кайсын». Кулиевские чтения в библиотеке им. Т.К. Мальбахова (12+)
17.30 Т/с **«ЛИТЕЙНЫЙ»** (16+)
18.30 Обзор. Чрезвычайное происшествие
19.40 Т/с **«МОРСКИЕ ДЬЯВОЛЫ»** (16+)
00.30 Т/с **«ДЕСАНТ ЕСТЬ ДЕСАНТ»** (16+)
01.25 «Суд присяжных. Главное дело» (16+)
03.05 «Лолита» (16+)
04.00 Т/с **«ПРЕСТУПЛЕНИЕ БУДЕТ РАСКРЫТО»** (16+)

ЗВЕЗДА

06.10 Х/ф **«ДВОЕ»**
07.05 Х/ф **«ДЕНЬ КОМАНДИРА ДИВИЗИИ»**
09.00, 13.00, 18.00, 23.00 Новости дня
09.15, 10.05, 13.15, 13.50, 14.05 Т/с **«ОПЕРА. ХРОНИКИ УБОЙНОГО ОТДЕЛА»** (12+)
10.00, 14.00 Военные новости
16.00 Танковый биатлон. Полуфинальная эстафета
18.40 Дневник АрМИ-2017
18.55 «Бомбардировщики и штурмовики Второй мировой войны». «Стратегическая дубинка» (12+)
19.45 «Последний день». Юрий Никулин (12+)
20.30 «Секретная папка». «Битва за Москву. Подольские курсанты против вермахта» (12+)
21.15 «Секретная папка». «Гибридные войны» (12+)
22.10 «Линия Сталина». «Трагедия Минского укрепленного района» (12+)
23.15 Дневник АрМИ-2017
23.30 «Легенды советского сыска» (16+)
00.20 «Звезда на «Звезде» (6+)
01.05 Х/ф **«НА ПУТИ В БЕРЛИН»** (12+)
02.55 Х/ф **«ШАГ НАВСТРЕЧУ. НЕСКОЛЬКО ИСТОРИЙ ВЕСЕЛЫХ И ГРУСТНЫХ...»** (12+)
04.30 Х/ф «ПОДКИДЫШ»

РЕН

05.00 «Территория заблуждений» (16+)
06.00 «Документальный проект» (16+)
07.00 «С бодрым утром!» (16+)
08.30, 12.30, 16.30, 19.30, 23.00 «Новости» (16+)
09.00 «Территория заблуждений» (16+)
11.00 «Документальный проект». «Вселенная. Вход запрещен» (16+)
12.00, 16.00, 19.00 «Информационная программа 112» (16+)
13.00 «Загадки человечества с Олегом Шишкиным» (16+)
14.00 Х/ф **«ДЕНЬ РАДИО»** (16+)
17.00 «Тайны Чапман» (16+)
18.00 «Самые шокирующие гипотезы» (16+)
20.00 Х/ф **«О ЧЕМ ГОВОРЯТ МУЖЧИНЫ»** (16+)
22.00 «Всем по котику» (16+)
23.25 «Загадки человечества с Олегом Шишкиным» (16+)
00.20 Х/ф **«МАТРИЦА. РЕВОЛЮЦИЯ»** (16+)
03.00 «Самые шокирующие гипотезы» (16+)
04.00 «Территория заблуждений» (16+)

МАТЧ ТВ

06.30 «Спортивные прорывы» (12+)
07.00, 07.25, 08.55, 11.30, 15.00 Новости
07.05 «Зарядка ГТО» (0+)
07.30, 11.35, 15.05, 19.25, 23.55 Все на Матч!
09.00 Лёгкая атлетика. Чемпионат мира. (0+)
10.30 «Жестокий спорт» (16+)
11.00 «Великие футболисты» (12+)
12.05 Футбол. Суперкубок УЕФА. «Реал» (Мадрид, Испания) - «Манчестер Юнайтед» (Англия) (0+)
14.30 «Звёзды Премьер-лиги» (12+)
15.35 «КХЛ. Разогрев» (12+)
15.55 «Спортивный детектив» (16+)
16.55 «Зенит» - «Спартак». Live» (12+)
17.25 Футбол. «Урал» (Екатеринбург) - «Зенит» (Санкт-Петербург)
19.55 Футбол. «Рубин» (Казань) - «Локомотив» (Москва)
21.55 После футбола с Георгием Черданцевым
22.55 Лёгкая атлетика. Чемпионат мира. Финалы
00.40 «В поисках свободы» (16+)
02.25 «Братья в изгнании» (16+)
04.00 Смешанные единоборства. UFC. (16+)
06.00 UFC Top-10. Противостояния (16+)

5 КАНАЛ

05.00, 09.00, 13.00, 22.00 «Известия»
05.10 М/ф «Чертенок с пушистым хвостом»
05.25 Х/ф **«БЕРЕГИТЕ МУЖЧИН»** (12+)
07.00, 09.25, 13.25, 00.30 Т/с **«УЛИЦЫ РАЗБИТЫХ ФОНАРЕЙ-5»** (16+)
16.25, 17.05, 17.35 Т/с **«ДЕТЕКТИВЫ»** (16+)
18.05, 18.55, 19.40, 20.25, 21.15 Т/с **«СЛЕД»** (16+)
22.30 Т/с **«ПОСЛЕДНИЙ МЕНТ»** (16+)
00.00 «Известия. Итоговый выпуск»

РОССИЯ К

06.30 Евроньюс
10.00, 15.00, 19.30, 23.30 Новости культуры
10.15 «Наблюдатель»
11.15, 21.55 Т/с **«КОЛОМБО»**
12.50 Искусственный отбор
13.30 «За науку отвечает Келдыш!»
14.15 Великие имена Большого театра. Тамара Синявская
15.10, 21.25 «Толстые». Авторская программа Фёклы Толстой
15.40 «Древние сокровища Мьянмы»
16.30 Пряничный домик. «Чернь по серебру»
17.00, 00.30 Х/ф **«КАРТИНА»**
18.20 Мировые сокровища
18.35 Острова
19.15 «Спокойной ночи, малыши!»
19.45 Искусственный отбор
20.30 Ступени цивилизации
23.45 «Николай Федоренко. Человек, который знал...»
01.55 «Наблюдатель»

МИР 24

ПРОГРАММА 1КБР
06.00 «Новости дня». Информационная программа (16+)
06.20 «Дамыгъэтедзэ». Обряд таврения в традиционной адыгской культуре (каб. яз.) (16+)
07.05 «Современник». Музыкант Тимур Еуаз (12+)
07.40 «Новости дня». Информационная программа (16+)
07.55 «Псысэгъэпсхэр». Студия мультипликации (каб. яз.) (12+)
08.25 «Тамбла башланады бюгюн» («Завтра начинается сегодня»). Круглый стол (балк. яз.) (12+)
08.55 «Сюйген жырым» («Любимая песня моя»). Концерт (балк. яз.) (12+)
09.30, 10.00, 10.30, 11.00, 11.30, 12.00, 13.00, 14.00, 15.00, 15.30, 16.00, 22.00, 22.30, 23.00, 23.30, 00.00, 00.30, 01.00, 01.30, 02.00, 02.30, 03.00, 03.30, 04.00, 04.30, 05.00, 05.30 Новости
09.45, 03.15, 03.45 «Любимые актеры 2.0» (12+)
09.55, 13.40, 15.55, 00.55, 03.55 «Культурный обмен» (12+)
10.15, 23.15 «Стильный мир» (12+)
10.45, 12.20, 14.45, 23.45, 02.45, 05.45 «В фокусе» (12+)
10.55, 13.55, 16.25, 22.55, 01.55, 04.55 «Вместе выгодно» (12+)
11.15, 11.45, 00.15, 00.45 «Ой, мамочки» (12+)
11.55, 14.55, 16.55, 23.55, 02.55, 05.55 «Мир науки» (12+)
12.35 «Достояние республик» (12+)
13.25, 02.15 «Культличности»(12+)
13.45 «Посторонним вход разрешен» (12+)
15.30, 15.45 «Секретные материалы» (16+)
16.30 «Держись, шоубиз!» (12+)
ПРОГРАММА 1КБР
17.00 Мультфильм (6+)
17.20 «Планета детства». Фестиваль детского творчества. Город Тырныауз (12+)
18.15 «Почта-49». Музыкальная программа (16+)
19.00 «НОВОСТИ» (т/к «Мир 24») (16+)
19.25 Мультфильм (6+)
19.30 «Новости дня». Информационная программа (16+)
19.50 «Алтын къол». Третий фестиваль декоративно-прикладного искусства карачаевцев и балкарцев (балк. яз.)(12+)
20.30 «Зы уэрэдым и хъыбар» («История одной песни») (каб.яз.) (12+)
20.40 «Нанэ и псэ» («Мамина радость»). Передача для родителей(каб. яз.) (12+)
21.05 «Опередивший время». О докторе физико-математических наук Мурадине Кумахове (12+)
21.30 «Актуальная тема» (16+)
21.40 «Новости дня». Информационная программа (16+)
22.15, 22.45 «Культ//Туризм» (16+)
01.15, 01.45 «Такие странные» (16+)
04.15, 04.45 «Сделано в СССР» (12+)
05.15 «Старт up по-казахстански» (12+)

ЧЕТВЕРГ, 10 августа

1 КАНАЛ

05.00 «Доброе утро»
09.00, 12.00, 15.00, 03.00 Новости
09.20 «Контрольная закупка»
09.50 «Жить здорово!» (12+)
10.55 «Модный приговор»
12.15 «Наедине со всеми» (16+)
13.20, 15.15, 17.00 «Время покажет» (16+)
16.00 «Мужское / Женское» (16+)
18.00 Вечерние новости
18.45 «На самом деле» (16+)
19.50 «Пусть говорят» (16+)
21.00 «Время»
21.35 Т/с **«КОРОЛЕВА ИГРЫ»** (16+)
23.45 Т/с **«БЮРО»** (16+)
01.55 Х/ф **«КАПОНЕ»** (16+)
03.55 «Наедине со всеми» (16+)

РОССИЯ 1

05.00 «Утро России»
07.07, 07.35, 08.07, 08.35 МЕСТНОЕ ВРЕМЯ. ВЕСТИ КБР «УТРО»
09.00, 11.00, 14.00, 17.00, 20.00 Вести
09.15 «Утро России»
09.55 «О самом главном». Ток-шоу. (12+)
11.40 МЕСТНОЕ ВРЕМЯ. ВЕСТИ КБР (на кабардинском и балкарском языках)
11.55 Т/с **«ТОЧКИ ОПОРЫ»** (12+)
14.40, 17.20, 20.45 МЕСТНОЕ ВРЕМЯ. ВЕСТИ КБР
14.55 Т/с **«ТАЙНЫ СЛЕДСТВИЯ»** (12+)
17.40 «Прямой эфир» (16+)
18.50 «60 минут» (12+)
21.00 Т/с **«МОСКОВСКАЯ БОРЗАЯ»** (12+)
23.00 «Вечер с Владимиром Соловьёвым» (12+)
00.50 «Ядовитый бизнес-**2**» (12+)
01.50 Т/с **«НАСЛЕДНИКИ»** (12+)
03.45 Т/с **«РОДИТЕЛИ»** (12+)

ТВЦ

06.00 «Настроение»
08.05 «Доктор И...» (16+)
08.40 Х/ф **«ЖИВЕТ ТАКОЙ ПАРЕНЬ»**
10.35 Д/ф «Всенародная актриса Нина Сазонова»
11.30, 14.30, 19.40, 22.00, 00.00 События
11.50 Т/с «**ЧИСТО АНГЛИЙСКОЕ УБИЙСТВО»** (12+)
13.35 «Мой герой. Лидия Вележева» (12+)
14.50 Город новостей
15.05, 01.50 Т/с **«ПУАРО АГАТЫ КРИСТИ»** (12+)
16.55 «Естественный отбор»
17.50 Т/с **«ЛАСТОЧКИНО ОЗЕРО»** (16+)
20.00 «Петровка, 38» (16+)
20.20 «Право голоса» (16+)
22.30 «10 самых... Несчастные красавицы» (16+)
23.05 Д/ф «Закулисные войны на эстраде»
00.20 «Право знать!» (16+)
03.35 Д/ф «Вундеркинды. горе от ума»
04.25 Д/ф «Всенародная актриса Нина Сазонова»
05.10 Без обмана. «Грустный капустник» (16+)

НТВ

05.00, 06.05 Т/с **«ТАКСИСТКА»** (16+)
06.00, 10.00, 13.00, 16.00, 19.00 «Сегодня»
07.00 «Деловое утро НТВ» (12+)
09.00, 10.20 Т/с **«ВОЗВРАЩЕНИЕ МУХТАРА»** (16+)
11.15 Т/с **«МОСКВА. ТРИ ВОКЗАЛА»** (16+)
13.25 Обзор. Чрезвычайное происшествие
14.00 Т/с **«МОСКВА. ТРИ ВОКЗАЛА»** (16+)
16.30 ПРОГРАММА НОТР «НАЛЬЧИК». «О ГЛАВНОМ И НЕ ТОЛЬКО-1». «Юбилей мастера». Скульптор Михаил Тхакумашев (12+)
17.30 Т/с **«ЛИТЕЙНЫЙ»** (16+)
18.30 Обзор. Чрезвычайное происшествие
19.40 Т/с **«МОРСКИЕ ДЬЯВОЛЫ»** (16+)
00.30 Т/с **«ДЕСАНТ ЕСТЬ ДЕСАНТ»** (16+)
01.25 «Суд присяжных. Главное дело» (16+)
03.05 «Лолита» (16+)
04.00 Т/с **«ПРЕСТУПЛЕНИЕ БУДЕТ РАСКРЫТО»** (16+)

ЗВЕЗДА

06.05 «Легендарные полководцы. Александр Суворов « (12+)
06.55 Х/ф **«ВТОРАЯ ЖИЗНЬ ФЕДОРА СТРОГОВА»** (16+)
09.00, 13.00, 18.00, 23.00 Новости дня
09.15, 10.05, 12.35, 13.15, 14.05 Т/с **«ОПЕРА. ХРОНИКИ УБОЙНОГО ОТДЕЛА»** (12+)
10.00, 14.00 Военные новости
16.00 Танковый биатлон. Полуфинальная эстафета
18.40 Дневник АрМИ-2017
18.55 «Бомбардировщики и штурмовики Второй мировой войны». «С прицелом на будущее» (12+)
19.45 «Легенды космоса». «Союз-11» (6+)
20.30 «Код доступа». Саддам Хусейн (12+)
21.15 «Не факт!» (6+)
22.10 «Линия Сталина». «Полоцкий рубеж» (12+)
23.15 Дневник АрМИ-2017
23.30 «Донбасс. Саур-могила. Неоконченная битва» (12+)
00.15 Х/ф **«ПРАВО НА ВЫСТРЕЛ»** (12+)
02.00 Х/ф **«ХРОНИКА ПИКИРУЮЩЕГО БОМБАРДИРОВЩИКА»**
03.30 Х/ф **«ДЕВУШКА С ХАРАКТЕРОМ»**
05.10 Х/ф **«ДВОЕ»**

РЕН

05.00 «Территория заблуждений» (16+)
06.00 «Документальный проект» (16+)
07.00 «С бодрым утром!» (16+)
08.30, 12.30, 16.30, 19.30, 23.00 «Новости» (16+)
09.00 «Документальный проект» (16+)
12.00, 15.55, 19.00 «Информационная программа 112» (16+)
13.00 «Загадки человечества с Олегом Шишкиным» (16+)
14.00 Х/ф **«О ЧЕМ ГОВОРЯТ МУЖЧИНЫ»** (16+)
17.00 «Тайны Чапман» (16+)
18.00 «Самые шокирующие гипотезы» (16+)
20.00 Х/ф **«О ЧЕМ ЕЩЕ ГОВОРЯТ МУЖЧИНЫ»** (16+)
22.00 «Смотреть всем!» (16+)
23.25 «Загадки человечества с Олегом Шишкиным» (16+)
00.20 Х/ф **«ПРЕСТИЖ»** (16+)
03.00 «Самые шокирующие гипотезы» (16+)
04.00 «Территория заблуждений» (16+)

МАТЧ ТВ

06.30 «Спортивные прорывы» (12+)
07.00, 07.25, 08.55, 12.30, 15.25 Новости
07.05 «Зарядка ГТО» (0+)
07.30, 12.35, 15.30, 19.25, 23.55 Все на Матч!
09.00 Лёгкая атлетика. Чемпионат мира. Финалы (0+)
10.30 Х/ф **«ПЕЛЕ: РОЖДЕНИЕ ЛЕГЕНДЫ»** (16+)
13.05 Профессиональный бокс. Главные поединки июля (16+)
16.00 Х/ф **«ДРАКОН: ИСТОРИЯ БРЮСА ЛИ»**
18.15 Смешанные единоборства. Главные поединки июля (16+)
18.55 «Тренеры. Live» (12+)
19.55 Футбол. «Ахмат» (Грозный) - «Краснодар»
21.55 Лёгкая атлетика. Чемпионат мира. Прыжки в высоту. Женщины. Квалификация (0+)
22.20 Лёгкая атлетика. Чемпионат мира. Финалы
00.40 Х/ф **«ГОНКИ «ПУШЕЧНОЕ ЯДРО»** (16+)
02.25 «Дух марафона» (16+)
04.25 «Дух марафона 2» (16+)
06.10 «Десятка!» (16+)

5 КАНАЛ

05.00, 09.00, 13.00, 22.00 «Известия»
05.10, 09.25, 13.25 Т/с **«ЗОЛОТОЙ КАПКАН»** (16+)
16.30, 17.10, 17.40 Т/с **«ДЕТЕКТИВЫ»** (16+)
18.10, 19.00, 19.40, 20.20, 21.15 Т/с **«СЛЕД»** (16+)
22.30 Т/с **«ПОСЛЕДНИЙ МЕНТ»** (16+)
00.00 «Известия. Итоговый выпуск»
00.30 Х/ф **«ОТПУСК ЗА СВОЙ СЧЕТ»** (12+)
02.55 Т/с **«ТИХИЙ ДОН»** (12+)

РОССИЯ К

06.30 Евроньюс
10.00, 15.00, 19.30, 23.30 Новости культуры
10.15, 01.55 «Наблюдатель»
11.15, 21.55 Т/с **«КОЛОМБО»**
12.50 Искусственный отбор
13.30 «Николай Федоренко. Человек, который знал...»
14.15 Великие имена Большого театра. Юрий Гуляев
15.10, 21.25 «Толстые». Авторская программа Фёклы Толстой
15.40 «Загадка Острова Пасхи»
16.30 Пряничный домик. «Серьги и колты»
17.00, 00.30 Х/ф **«КАРТИНА»**
18.25 «Гармонисты». «Крестьянские дети»
19.15 «Спокойной ночи, малыши!»
19.45 Искусственный отбор
20.30 Ступени цивилизации
21.20 «Роберт Фолкон Скотт»
23.45 «Билет в Большой». «Нуреев»
01.50 «Талейран»
01.55 «Наблюдатель»

МИР 24

ПРОГРАММА 1КБР
06.00 «Новости дня». Информационная программа(16+)
06.20 «Алтын къол». Третий фестиваль декоративно-прикладного искусства карачаевцев и балкарцев (балк. яз)(12+)
07.00 «Нанэ и псэ» («Мамина радость»). Передача для родителей (каб. яз.) (12+)
07.30 «Актуальная тема» (16+)
07.40 «Новости дня». Информационная программа (16+)
08.00 «Опередивший время». О докторе физико-математических наук Мурадине Кумахове (12+)
08.20 «Зы уэрэдым и хъыбар» («История одной песни») (каб. яз.) (12+)
08.30 «Планета детства». Фестиваль детского творчества. Город Тырныауз (12+)
09.30, 10.00, 10.30, 11.00, 11.30, 12.00, 13.00, 14.00, 15.00, 16.00, 22.00, 22.30, 23.00, 23.30, 00.00, 00.30, 01.00, 01.30, 02.00, 02.30, 03.00, 03.30, 04.00, 04.30, 05.00, 05.30 Новости
09.45 «Беларусь сегодня» (12+)
09.55 «Мир науки» (12+)
10.15 Специальный репортаж(12+)
10.45, 12.20, 14.45, 23.45, 02.45, 05.45 «В фокусе» (12+)
10.55, 13.25, 15.55, 22.55, 01.55, 03.55 «Культурный обмен» (12+)
11.15, 11.45, 03.15, 03.45 «С миру по нитке» (12+)
11.55, 02.55, 05.55 «Мир науки» (12+)
12.35, 00.15, 00.45 «Секретные материалы» (16+)
13.30, 04.15, 04.45 «Культ//Туризм» (16+)
13.55, 16.25, 23.55, 04.55 «Вместе выгодно» (12+)
14.55, 16.55, 00.55 «Мир науки» (12+) (12+)
15.30 «Сделано в СССР» (12+)
16.30, 01.15 «Еще дешевле» (12+)
ПРОГРАММА 1КБР
17.00 Мультфильм (6+)
17.15 «Актеры на сцене и в жизни». Выпускники актерского отделения СКГИИ (12+)
17.45 «Ууаз». Религиозно-просветительская программа (балк. яз.) (12+)
18.15 «Почта-49». Музыкальная программа (16+)
19.00 «НОВОСТИ» (т/к «Мир 24») (16+)
19.25 Мульфильм(6+)
19.30 «Новости дня». Информационная программа (16+)
19.50 «Служба «02» сообщает…» (16+)
20.00 «ГуащIэм фIыщIэ пылъщ» («По труду и честь»). Народный мастер РФ Григорий Ойберман (каб.яз.) (16+)
20.35 «Саулукъ» («Здоровье»)(балк. яз.) (16+)
21.05 «ТВ-галерея». Заслуженный деятель искусств РФ Джабраил Хаупа. Передача первая (12+)
21.40 «Новости дня». Информационная программа (16+)
22.15, 22.45 «Такие странные» (16+)
23.15 Большое интервью (12+)
01.45 «Еще дешевле» (16+)
02.15 «Культличности»(12+)
05.15 Большое интервью (12+)

Официальный «Нальчик»

ВЕДОМОСТИ
МКУ «УПРАВЛЕНИЕ ГОРОДСКОГО ИМУЩЕСТВА»

ИНФОРМАЦИОННОЕ СООБЩЕНИЕ О ПРОДАЖЕ МУНИЦИПАЛЬНОГО ИМУЩЕСТВА ПОСРЕДСТВОМ ПУБЛИЧНОГО ПРЕДЛОЖЕНИЯ

В соответствии с Гражданским кодексом Российской Федерации, Федеральным законом РФ от 21 декабря 2001г. №178-ФЗ «О приватизации государственного и муниципального имущества», Постановлением Правительства от 22.07.2002 года №549 «Об утверждении положений об организации продажи государственного или муниципального имущества посредством публичного предложения и без объявления цены», Порядком приватизации муниципального имущества городского округа Нальчик, утвержденным решением Совета местного самоуправления городского округа Нальчик от 5 июля 2013г. №124, Прогнозным планом (программой) приватизации муниципального имущества городского округа Нальчик на 2017 год, утвержденным решением Совета местного самоуправления городского округа Нальчик от 31 января 2017г. №46, Постановлением Местной администрации городского округа Нальчик от 21.07.2017г. №1384 «О приватизации нежилого муниципального здания с земельным участком по ул. Горького,49 посредством публичного предложения» объявляется продажа нежилого муниципального здания с земельным участком посредством публичного предложения.

Наименование органа, принявшего решение о приватизации	Местная администрация городского округа Нальчик
Реквизиты решений	Постановление Местной администрации городского округа Нальчик от 21 июля 2017 года № 1384 «О приватизации нежилого муниципального здания с земельным участком по ул. Горького,49 посредством публичного предложения»
	Распоряжение МКУ «Управление городского имущества Местной администрации городского округа Нальчик» от 26 июля 2017г. №70
Характеристика имущества	Здание бани, 3-этажное, а также подземный 1 эт., площадь 1 156,3 кв.м., с земельным участком площадью 3050,0 кв.м. с разрешенным использованием: для размещения объектов бытового назначения, кадастровый №07:09:0102060:741 в г. Нальчик, по ул. Горького, 49. Год постройки – 1940г. Инженерные коммуникации: данные отсутствуют.
Способ приватизации	Продажа посредством публичного предложения
Начальная цена	59 269 385,66 руб.
Минимальная цена предложения	44 452039,25 руб.
«Шаг аукциона»	592 693,86 руб.
Величина снижения цены первоначального предложения «Шаг понижения»	2 963469,28 руб.
Форма подачи предложений о цене	Предложения заявляются участниками открыто в ходе проведения торгов
Условия и сроки платежа, необходимые реквизиты счетов	Оплата за объект производится в течение 10 рабочих дней со дня заключения договора купли-продажи по следующим реквизитам: р/сч 40101810100000010017 МКУ « Управление городского имущества» Отделение – НБ Кабардино-Балкарская Республика Г. Нальчик БИК – 048327001, ИНН – 0711031849, КПП - 072501001, ОКТМО– 83701000, КБК - 86611402042040000410. Назначение платежа: оплата по договору купли-продажи от «___»_____2017г. №____ нежилого здания с земельным участком по ул. Горького, 49 в г. Нальчике.
Размер задатка, срок и порядок его внесения, необходимые реквизиты	Размер задатка 11 853 877,14 руб. – 20% от начальной цены Задаток перечисляется по следующим реквизитам: р/сч 40302810100275000004 МКУ « Управление городского имущества» (л/с 050432А6001) Отделение – НБ Кабардино-Балкарская Республика г. Нальчик БИК – 048327001, ИНН – 0711031849, КПП - 072501001, ОКТМО– 83701000, КБК - 86600000000000000180. Назначение платежа- задаток за участие в продаже муниципального имущества - нежилого здания с земельным участком в г.Нальчике по ул. Горького, 49 (плательщик) Данное сообщение является публичной офертой для заключения договора о задатке в соответствии со ст. 437 Гражданского кодекса Российской Федерации, а подача претендентом заявки и перечисление задатка являются акцептом такой оферты, после чего договор о задатке считается заключенным в письменной форме. Сумма задатка должна поступить на указанный счет не позднее 04.09.2017г. до 15 – 00час. мск. Документом, подтверждающим поступление задатка на счет продавца, является выписка со счета продавца. Лицам, перечислившим задаток для участия в продаже имущества, денежные средства возвращаются в следующем порядке: - участникам аукциона (продажи), за исключением его победителя, - в течение 5 календарных дней со дня подведения итогов аукциона; - претендентам, не допущенным к участию в продаже имущества, - в течение 5 календарных дней со дня подписания протокола о признании претендентов участниками продажи имущества.
Порядок, место, даты начала и окончания подачи заявок	Заявки по утвержденной форме с прилагаемыми документами принимаются: с04.08.2017г. по 30.08.2017г. включительно с 9-00час. до 13-00час. и с 14-00час.до 17-00час. мск в рабочие дни, по адресу:г.Нальчик, ул.Лермонтова,52а,каб.22; тел.42-27-72; 42-39-62
Перечень представляемых покупателями документов	Вместе с заявкой по утвержденной форме претенденты представляют следующие документы: юридические лица: -заверенные копии учредительных документов; -документ, содержащий сведения о доле РФ, субъекта РФ или муниципального образования в уставном капитале юридического лица (реестр владельцев акций либо выписка из него или заверенное печатью юридического лица и подписанное его руководителем письмо); -документ, который подтверждает полномочия руководителя юридического лица на осуществление действий от имени юридического лица (копия решения о назначении этого лица или его избрании) и в соответствии с которым руководитель юридического лица обладает правом действовать от имени юридического лица без доверенности. -физические лица: - предъявляют документ, удостоверяющий личность, или представляют копии всех его листов. В случае, если от имени претендента действует его представитель по доверенности, к заявке должна быть приложена доверенность на осуществление действий от имени претендента, оформленная в установленном порядке, или нотариально заверенная копия такой доверенности. В случае, если доверенность на осуществление действий от имени претендента подписана лицом, уполномоченным руководителем юридического лиц, заявка должна содержать также документ, подтверждающий полномочия этого лица. Все листы документов, представляемых одновременно с заявкой, либо отдельные тома данных документов должны быть прошиты, пронумерованы, скреплены печатью претендента (для юридического лица) и подписаны претендентом или его представителем. К данным документам (в том числе к каждому тому) также прилагается их опись.

	Заявка и такая опись составляются в двух экземплярах, один из которых остается у продавца, другой у претендента. Соблюдение претендентом указанных требований означает, что заявка и документы, представляемые одновременно с заявкой, поданы от имени одного претендента. При этом ненадлежащее исполнение претендентом требования о том, что все листы документов, представляемых одновременно с заявкой, или отдельные тома документов, должны быть пронумерованы, не является основанием для отказа претенденту в участии в продаже. Одно лицо имеет право подать только одну заявку. Заявки, поступившие по истечении срока приёма, указанного в информационном сообщении о проведении продажи имущества, вместе с описями, на которых делается отметка об отказе в принятии документов, возвращаются претендентам или их уполномоченным представителям. Претендент не допускается к участию в продаже имущества посредством публичного предложения по следующим основаниям: - представленные документы не подтверждают право претендента быть покупателем в соответствии с законодательством Российской Федерации; - представлены не все документы в соответствии с перечнем, указанным в информационном сообщении (за исключением предложений о цене государственного или муниципального имущества на аукционе), или оформление указанных документов не соответствует законодательству Российской Федерации; - заявка на участие в продаже имущества посредством публичного предложения подана лицом, не уполномоченным претендентом на осуществление таких действий; - поступление в установленный срок задатка на счет Продавца, указанный в настоящем информационном сообщении, не подтверждено. Претенденты, признанные участниками продажи имущества посредством публичного предложения, и претенденты, не допущенные к участию в продаже имущества посредством публичного предложения, уведомляются о принятом решении не позднее следующего рабочего дня с даты оформления данного решения протоколом путем вручения им под расписку соответствующего уведомления либо направления такого уведомления по почте заказным письмом. Претендент приобретает статус участника продажи имущества с момента оформления продавцом (Комиссией) протокола о признании претендентов участниками продажи имущества.
Срок заключения договора купли-продажи	Не позднее чем через пять рабочих дней с даты проведения продажи посредством публичного предложения с победителем заключается договор купли-продажи.
Порядок ознакомления покупателей с иной информацией и условиями договора купли-продажи	В рабочие дни с 04.08.2017г. по 30.08.2017г. по адресу: г.Нальчик, ул. Лермонтова,52а, каб.22; Тел.42-27-72; 42-39-62 Осмотр объекта может производиться по обращению заинтересованных лиц в рабочее время по согласованию с МКУ «Управление городского имущества» в период приема заявок.
Ограничения участия отдельных категорий физических и юридических лиц	Покупателями государственного и муниципального имущества могут быть любые физические и юридические лица, за исключением государственных и муниципальных унитарных предприятий, государственных и муниципальных учреждений, а также юридических лиц, в уставном капитале которых доля Российской Федерации, субъектов Российской Федерации и муниципальных образований превышает 25 процентов, кроме случаев, предусмотренных статьей 25 ФЗ №178-ФЗ от 21.12.2001г.
Порядок определения победителя аукциона	Продажа имущества осуществляется с использованием открытой формы подачи предложений о приобретении имущества в течение 1 рабочего дня в рамках одной процедуры в следующем порядке: а) продажа посредством публичного предложения проводится не позднее третьего рабочего дня со дня признания претендентов участниками продажи; б) продажа имущества проводится ведущим в присутствии уполномоченного представителя продавца; в) участникам продажи имущества выдаются пронумерованные карточки участника продажи имущества; г) процедура продажи начинается с объявления уполномоченным представителем продавца об открытии продажи имущества; д) после открытия продажи имущества ведущим оглашаются наименование имущества, его основные характеристики, цена первоначального предложения и минимальная цена предложения (цена отсечения), а также «шаг понижения» и «шаг аукциона». «Шаг понижения» устанавливается продавцом в фиксированной сумме, составляющей не более 10 процентов цены первоначального предложения, и не изменяется в течение всей процедуры продажи. «Шаг аукциона» устанавливается продавцом в фиксированной сумме, составляющей не более 50 процентов «шага понижения», и не изменяется в течение всей процедуры продажи; е) после оглашения ведущим цены первоначального предложения участникам предлагается заявить эту цену путем поднятия выданных карточек, а в случае отсутствия предложений по первоначальной цене имущества ведущим осуществляется последовательное снижение цены на «шаг понижения». Предложения о приобретении имущества заявляются участниками продажи имущества поднятием карточек после оглашения цены первоначального предложения или цены предложения, сложившейся на соответствующем «шаге понижения»; ж) право приобретения имущества принадлежит участнику продажи имущества, который подтвердил цену первоначального предложения или цену предложения, сложившуюся на соответствующем «шаге понижения», при отсутствии предложений других участников продажи имущества после троекратного повторения ведущим сложившейся цены продажи имущества. Ведущий продажи объявляет о продаже имущества, называет номер карточки участника продажи имущества, который подтвердил начальную или последующую цену, указывает на этого участника и оглашает цену продажи имущества; з) в случае, если несколько участников продажи имущества подтверждают цену первоначального предложения или цену предложения, сложившуюся на одном из «шагов понижения», для всех участников продажи имущества проводится аукцион по установленным Федеральным законом «О приватизации государственного и муниципального имущества» правилам проведения аукциона, предусматривающим открытую форму подачи предложений о цене имущества. Начальной ценой имущества на таком аукционе является цена первоначального предложения или цена предложения, сложившаяся на определенном «шаге понижения». В случае если участники такого аукциона не заявляют предложения о цене, превышающей начальную цену имущества, право его приобретения принадлежит участнику аукциона, который первым подтвердил начальную цену имущества. После завершения аукциона ведущий объявляет о продаже имущества, называет победителя продажи имущества, цену и номер карточки победителя; и) цена имущества, предложенная победителем продажи имущества, заносится в протокол об итогах продажи имущества, составляемый в 2 экземплярах. Протокол об итогах продажи имущества является документом, удостоверяющим право победителя на заключение договора купли-продажи имущества. В продаже имущества посредством публичного предложения, в котором принял участие только один участник, признается несостоявшимся.
Признание претендентов участниками аукциона	05.09.2017г. в 11 - 00 час. мск
Место и срок подведения итогов аукциона	07.09.2017г. в 11 - 00 час.мск по адресу: г.Нальчик, ул.Лермонтова,52а
Организатор вправе отказаться от проведения продажи имущества в любое время, но не позднее чем за три дня до наступления даты его проведения.	
Объект неоднократно выставлялся на аукцион. Аукцион не состоялся в связи с отсутствием заявок (Протокол от 16.05.2017г.)	
С информационным сообщением можно также ознакомиться в сети Интернет на сайтах: www.na.adm-kbr.ru www.torgi.gov.ru	

Все вопросы, касающиеся проведения аукциона, не нашедшие отражения в настоящем информационном сообщении, регулируются законодательством Российской Федерации.

Инструкция по заполнению заявки на участие в продаже имущества посредством публичного предложения.

Заявка на участие в продаже имущества (далее - заявка) - это основной документ, которым участники изъявляют свое желание принять участие в продаже имущества на условиях, установленных в извещении о продаже.

Заявитель вправе подать только одну заявку.

Все пункты, указанные в форме заявки, являются обязательными для заполнения заявителями. В случае отсутствия у заявителя сведений для заполнения пропуска и отсутствия пояснений о том, что необходимо указать, в форме заявки проставляется прочерк.

При подготовке заявки и документов, входящих в состав заявки, не допускается применение факсимильного воспроизведения подписи средствами механического или электронного копирования, а также иного аналога собственноручной подписи.

Заявка должна быть четко написана.

Не подлежат рассмотрению документы, исполненные карандашом, имеющие подчистки, приписки, иные неоговоренные в них исправления.

Подчистки и исправления не допускаются, за исключением исправлений, скрепленных печатью и заверенных подписью уполномоченного лица (для юридических лиц) или собственноручно заверенных (для физических лиц).

Если документ оформлен нотариально, соответствующие исправления должны быть также подтверждены нотариусом.

Сведения, которые вносятся в заявку заявителями, не должны допускать двусмысленных толкований.

При заверении юридическими лицами соответствия копии документа подлиннику ниже реквизита «Подпись» проставляют заверительную надпись: «Верно»; должность лица, заверившего копию; личную подпись; расшифровку подписи (инициалы, фамилию); дату заверения.

Приложение № 3
Утверждено распоряжением МКУ
«Управление городского имущества»
от 25 июля 2014г. №291

ЗАЯВКА
на участие в продаже имущества,находящегося в муниципальной собственности городского округа Нальчик, посредством публичного предложения

Заявитель (наименованиеюридического лица, в лице _____, действующего (-ей) на основании _____, юридический адрес: ___ _____, телефон _____, именуемый (-ая, -ое) далее Претендент, ознакомившись с информационным сообщением о проведении продажи имущества посредством публичного предложения, опубликованным в газете_____ от «__» _____ 20 __ года № ___ и размещенном на сайте (-ах) _____ «__» _____ 20__ года,просит принять настоящую заявку на участие в продаже имущества находящегося в муниципальной собственности городского округа Нальчик, посредством публичного предложения, а именно: (нежилого помещения; части нежилого помещения; нежилого здания с земельным участком, части нежилого здания с земельным участком - с указанием площадей) _____

и обязуется:

1) соблюдать порядок проведения аукциона, установленный законодательством Российской Федерации, и выполнять требования, содержащиеся в информационном сообщении о его проведении;

2) в случае признания победителем аукциона заключить с МКУ «Управление городского имущества» договор купли-продажи в сроки, установленные законодательством Российской Федерации.

Вместе с этим сообщает:

банковские реквизиты: (наименование банка, БИК, корреспондентский счет банка, номер расчетного и/или лицевого счета) _____,

идентификационный номер(ИНН/КПП), для возврата в установленных действующим законодательством случаях задатка в сумме, указанной в информационном сообщении

_____ руб. ____ коп.

_____.

К заявке прилагаются документы в соответствии с описью.

Подпись Претендента (его полномочного представителя)

_____ М.П. «____» _____ 20__ г.

Отметка о принятии заявки МКУ «Управление городского имущества»

в ___ час. ____ мин. «____» _____ 20__ г. за N _____

Подпись уполномоченного лица _____/_____/

Приложение № 4
утверждено распоряжением МКУ
«Управление городского имущества»
от 25июля 2014г. №291

ЗАЯВКА
на участие в продаже имущества,находящегося в муниципальной собственности городского округа Нальчик, посредством публичного предложения

Я (заявитель - Ф.И.О., действующий на основании паспорта серия _____№_____,адрес прописки _____, телефон _____, (при наличии доверенности указываются ее реквизиты), именуемый (-ая,) далее Претендент, ознакомившись с информационным сообщением о проведении продажи имущества посредством публичного предложения, опубликованным в газете_____ от «__» _____ 20 __ года № ___ и размещенном на сайте (-ах) _____ «__» _____ 20__ года, прошу принять настоящую заявку на участие в продаже имущества,находящегося в муниципальной собственности городского округа Нальчик, посредством публичного предложения, а именно: (нежилого помещения; части нежилого помещения; нежилого здания с земельным участком, части нежилого здания с земельным участком - с указанием площадей) _____

_____

и обязуюсь:

1) соблюдать порядок проведения аукциона, установленный законодательством Российской Федерации и выполнять требования, содержащиеся в информационном сообщении о его проведении;

2) в случае признания победителем аукциона заключить с МКУ «Управление городского имущества» договор купли-продажи в сроки, установленные законодательством Российской Федерации.

Вместе с этим сообщаю:

банковские реквизиты: (наименование банка, БИК, корреспондентский счет банка, номер расчетного и/или лицевого счета) _____,

идентификационный номер(ИНН/КПП), для возврата в установленных действующим законодательством случаях задатка в сумме, указанной в информационном сообщении

_____ руб. ____ коп.

_____

К заявке прилагаются документы в соответствии с описью.

Подпись Претендента (его полномочного представителя)

_____ М.П. «____» _____ 20__ г.

Отметка о принятии заявки МКУ «Управление городского имущества»

в ___ час. ____ мин. «____» _____ 20__ г. за N _____

Подпись уполномоченного лица _____/_____/

Форма договора купли-продажи
утверждена распоряжением
МКУ «Управление городского имущества»
от 25 июля 2014г. №292

ДОГОВОР №_____
КУПЛИ-ПРОДАЖИ НЕЖИЛОГО ЗДАНИЯ С ЗЕМЕЛЬНЫМ УЧАСТКОМ

г.Нальчик «____»_____20___г.

МКУ «Управление городского имущества Местной администрации городского округа Нальчик»
юридический адрес:г.Нальчик,ул.Лермонтова,52а,
ИНН -711031849,
КПП -072501001,
р/счет №40101810100000010017,
КБК - 86611402042040000410,
БИК - 048327001,
ОКТМО – 83701000
Отделение – НБ Кабардино-Балкарская Республика Г.Нальчик,

Именуемое далее Продавец, в лице начальника _____

_____, действующего на основании Положения МКУ «Управление городского имущества», утвержденного постановлением Местной администрации городского округа Нальчик от 6 мая 2014г.№841 и постановления Местной администрации городского округа Нальчик от «____»_____20__ г. №__, с одной стороны, и (гражданин РФ - Ф.И.О., дата и место рождения, пол, паспортные данные, местожительство; наименование юридического лица, основание полномочий представителя)_____, именуемый далее Покупатель, с другой стороны (далее - Стороны), в соответствии с ГК РФ и Федеральным законом РФ от 21.12.2001г.№178-ФЗ «О приватизации государственного и муниципального имущества», заключили настоящий договор о нижеследующем:

1. Предмет договора

1.1.На основании постановления Местной администрации городского округа Нальчик от «___»_____20___г. №_____ и Протокола о результатах аукциона по продаже предмета договора от _____ 20___г. Продавец продал, а Покупатель приобрел на условиях и поцене, указанной в настоящем договоре, нежилое здание, ___ -этажное, общейплощадью _____ кв. м, расположенное по адресу: г.Нальчик, ул.(пр.)_____.

1.2.В соответствии с Федеральным законом от 21.12.2001 N 178-ФЗ «Оприватизации государственного и муниципального имущества» продажа здания осуществляется одновременно с отчуждением земельного участка, на котором оно расположено и необходимого для его использования, общей площадью_____ кв. м, кадастровый номер: _____,

категорияземель: _____,

разрешенное использование: _____,

1.3.До заключения настоящего договора нежилое здание и земельный участок, приобретаемые в собственность Покупателем, не заложены, не обещаны, в споре не состоят.

1.4.Стороны договора подтверждают, что при его заключении действуют добровольно, суть настоящего договора осознают и отсутствуют обстоятельства, вынуждающие заключить настоящий договор.

2. Оплата по договору

2.1.Стоимость предмета договора составляет _____ (прописью) (_____) рубля _____ копеек.

2.2.Сумма внесенного задатка _____ руб._____ коп. засчитывается в счет оплаты стоимости предмета договора.

2.3. Оплата оставшейся суммы в размере _____ руб.____ коп. осуществляется Покупателем не позднее 10 рабочих дней со дня заключения договора купли-продажи.

2.4.Все расчеты по договору производятся в безналичном порядке путем перечисления денежных средств на указанный Продавцом расчетный счет.

3.Ответственность сторон

3.1.За нарушение сроков оплаты стоимости предмета договора Покупатель уплачивает пеню в размере 0,1% от неуплаченной суммы за каждый день просрочки.

3.2.В других случаях неисполнения обязательств по договору Стороны несут ответственность в соответствии с действующим законодательством.

4. Обязанности Сторон

4.1.Продавец обязан:

- передать покупателю предмет договора после его полной оплаты Покупателем.

- выдать покупателю необходимые документы для регистрации права собственности после полной оплаты предмета договора.

4.2.Покупатель обязан:

-соблюдать требования статьи 2 настоящего договора.

-осуществить все действия, необходимые для регистрации права собственности.

4.3.Все расходы, связанные с регистрацией права собственности, несет Покупатель.

5. Передача имущества и возникновение права собственности

5.1.Передача Продавцом предмета договора осуществляется на основании передаточного акта или акта приема-передачи после выполнения Сторонами всех обязательств по договору.

5.2.Право собственности на предмет договора у Покупателя возникает с момента государственной регистрации права собственности в Едином государственном реестре прав на недвижимое имущество и сделок с ним.

6.Форс-мажор

6.1.Стороны освобождаются от ответственности за неисполнение или ненадлежащее исполнение обязательств по договору в случае, если ненадлежащее исполнение оказалось возможным вследствие непреодолимой силы, т.е. наводнения, пожара, землетрясения, эпидемии, других стихийных бедствий, террористических актов и т.п. на время, в течение которого будут действовать такие обстоятельства.

6.2.Сторона, для которой создалась невозможность выполнения обязательств, обязана немедленно письменно и с приведением доказательств, выданных компетентными и уполномоченными органами и структурами, известить другую Сторону о наступлении этих обстоятельств.

7. Заключительные положения

7.1.Настоящий договор вступает в законную силу с момента его подписания Сторонами и действует до полного исполнения его обязательств либо расторжения.

7.2.Любые изменения и дополнения к договору действительны лишь при условии, что они совершены в письменной форме и подписаны Сторонами.

7.3.Отношения Сторон, не урегулированные настоящим договором, регламентируются действующим законодательством Российской Федерации. Споры, возникающие при исполнении настоящего договора, решаются путем переговоров, в случае разногласия - в судебном порядке.

7.4.Отношения между Сторонами по настоящему договору прекращаются при исполнении ими всех условий договора и взаимных обязательств.

7.5.Настоящий договор составлен в 3 (трех) экземплярах, имеющих одинаковую юридическую силу, для Продавца, Покупателя и для органа, осуществляющего государственную регистрацию.

8. Реквизиты и подписи Сторон

МКУ «Управление городского
имущества Местной администрации
городского округа Нальчик»
юридический адрес:
г.Нальчик,ул.Лермонтова,52а,
ИНН -0711031849,
КПП -072501001,
р/счет №40101810100000010017,
КБК - 86611402042040000410,
БИК - 048327001,
ОКТМО – 83701000
Отделение – НБ Кабардино-Балкарская
Республика Г.Нальчик

_____(подпись)

М.П.

Форма договора утверждена
распоряжением МКУ
«Управление городского имущества»
от 25 июля 2014г.№292

ДОГОВОР О ЗАДАТКЕ №

г.Нальчик «___»_____2017г.

МКУ «Управление городского имущества Местной администрации городского округа Нальчик», именуемое в дальнейшем «Собственник», в лице _____, действующего на основании Положения МКУ «Управление городского имущества» и постановления Местной администрации городского округа Нальчик от 6 мая 2014года №841, с одной стороны и (Ф.И.О., дата, место рождения, паспортные данные, адрес прописки; наименование юридического лица) именуемый в дальнейшем «Претендент», в лице _____, действующего на основании_____, с другой стороны, вместе в дальнейшем именуемые «Стороны», в соответствии с ГК РФ и Федеральным законом от 21.12.01г. №178-ФЗ «О приватизации государственного и муниципального имущества», заключили настоящий договор о следующем:

1.Предмет договора

1.1.Стороны пришли к договоренности о том, что для обеспечения проведения (дата) «___»_____20__г. аукциона по продаже муниципального имущества, расположенного по адресу: г.Нальчик, ул.(пр.) _____, площадью_____ кв.м., Претендент вносит на

Р/счет 40302810100275000004 в Отделении - НБ Кабардино-Балкарская Республика Г.Нальчик

ИНН 0711031849 КПП 072501001

БИК 048327001ОКТМО– 83701000

КБК 866 00000000000000180

Получатель платежа - МКУ «Управление городского имущества» (л/счет 050432А6001)

задаток в размере 20% начальной цены продаваемого объекта, что составляет _____ руб.____коп.

Указанный задаток вносится Претендентом в качестве обеспечения обязательств, предусмотренных документацией для проведения торгов, а также обязательств по настоящему договору и по договору, заключаемому по результатам торгов, в соответствии с информационным сообщением, опубликованным в газете «Нальчик» от «___»_____2017г. №____, на сайте Местной администрации и на специализированном сайте www.torgi.gov.ru.

1.2.С банковскими условиями возврата денежных средств (задатка) Претендент ознакомлен и с ними согласен.

2.Порядок внесения задатка

2.1.Задаток должен быть внесен Претендентом на указанный в п.1.1 настоящего договора счет не позднее даты окончания приема заявок, указанной в извещении о проведении торгов и считается внесенным с даты поступления всей суммы задатка на указанный счет. Документом, подтверждающим внесение задатка на счет Собственника, является выписка из его счета. Выписку Собственник представляет до момента признания Претендента участником торгов.

2.2.Собственник не вправе распоряжаться денежными средствами, поступившими на его счет в качестве задатка.

2.3.На денежные средства, перечисленные в соответствии с настоящим договором, проценты не начисляются.

3.Порядок возврата и удержания задатка

3.1.В случае признания Претендента победителем аукциона и необоснованного отказа Претендента от исполнения своих обязательств согласно заключенному с ним договору купли-продажи, Претендент теряет право требовать возврата задатка в полном объеме. Задаток в этом случае остается у Собственника.

3.2.Собственник возвращает Претенденту внесенную последним сумму задатка в следующих случаях:

-если Претендент не признан победителем аукциона - в течение 5(пяти) рабочих дней с даты утверждения Собственником протокола об итогах аукциона;

-если Претендент отзывает заявку на участие в аукционе до признания его участником - в течение 5(пяти) рабочих дней с момента получения Собственником уведомления об отзыве заявки.

3.3.Внесенный задаток засчитывается в счет оплаты по договору купли-продажи, заключенному с Претендентом в случае признания его победителем аукциона.

4.Заключительные положения

4.1.Настоящий договор регулируется действующим законодательством Российской Федерации.

4.2.Настоящий договор вступает в силу с момента его подписания Сторонами и прекращает свое действие после исполнения Сторонами всех обязательств по нему.

4.3.Все возможные споры и разногласия будут разрешаться Сторонами путем переговоров либо в судебном порядке в соответствии с действующим законодательством.

4.4.Настоящий договор составлен в 2(двух) экземплярах, имеющих одинаковую юридическую силу, по одному для каждой из Сторон.

5.Реквизиты Сторон

Собственник	Претендент
МКУ «Управление городского имущества»	_____
г. Нальчик,ул.Лермонтова,52а	_____
ИНН 0711031849	_____
КПП 072501001	_____
ОКТМО – 83701000	_____
л/счет 050432А6001	_____
р/счет 40302810100275000004	_____
Отделение - НБ Кабардино-Балкарская Республика Г.Нальчик	
КБК 866 00000000000000180	

6.Подписи Сторон

_____ (_____) _____ (_____)

М.П.

Проект

АКТ
приема-передачи
нежилого здания с земельным участком, расположенного по адресу:
г.Нальчик,
ул._____,д.____

г.Нальчик «___»_____2017г.

Муниципальное казенное учреждение «Управление городского имущества Местной администрации МКУ «Управление городского имущества Местной администрации городского округа Нальчик»,
юридический адрес:г.Нальчик,ул.Лермонтова,52а,
ИНН -0711031849,
КПП -072501001,
р/счет №40101810100000010017,
КБК - 86611402042040000410,
БИК - 048327001,
ОКТМО – 83701000
Отделение – НБ Кабардино-Балкарская Республика Г.Нальчик,
Именуемое в дальнейшем «Продавец», в лице и.о.Начальника _____ _____, действующего на основании Положения МКУ «Управление городского имущества», утвержденного постановлением Местной администрации городского округа Нальчик от 6 мая 2014года №841 и постановления Местной администрации городского округа Нальчик от «___»_____20___года №_____, с одной стороны, и _____ (гражданин РФ-Ф.И.О., паспортные данные, адрес прописки; юридическое лицо-название, Ф.И.О. представителя, реквизиты документа), действующий на основании _____(паспорта, Устава), именуемый в дальнейшем «Покупатель», с другой стороны, на основании ГК РФ и в соответствии с Федеральным законом РФ от 21декабря 2001года №178-ФЗ «О приватизации государственного и муниципального имущества» составили настоящий акт о следующем:

в связи с заключением договора купли-продажи от «____»_____20__года №___,_____(объект продажи), Продавец передает во владение и пользование до оформления права собственности Покупателю, а Покупатель принимает часть нежилого здания с земельным участком по адресу: г.Нальчик, ул. _____, д. ___.

Расчеты между сторонами произведены.

Стороны претензий друг к другу не имеют.

ПРОДАВЕЦ: ПОКУПАТЕЛЬ:
Передал _____ (подпись, Ф.И.О.) Принял _____(подпись, Ф.И.О.)

Къэбэрдей-Балъкъэр Республикэм щыщ Налшык къалэ округым щIыпIэ самоуправленэмкIэ и Советым и
У Н А Ф Э

Къабарты-Малкъар Республиканы Нальчик шахар округуну оноуну кеси жюрютген жер-жерли Советини
Б Е Г И М И

Р Е Ш Е Н И Е
Совета местного самоуправления городского округа Нальчик Кабардино-Балкарской Республики

14 июля 2017г. №84

О внесении изменений и дополнений в Устав городского округа Нальчик, принятый 14 апреля 2017 года

В целях приведения Устава городского округа Нальчик в соответствие с действующим законодательством, Совет местного самоуправления городского округа Нальчик р е ш и л :

1. Внести в Устав городского округа Нальчик следующие изменения:

1.1. в части 2 статьи 18 слова «, частями 5 и 7» заменить словами «и частью 5»;

1.2. часть 7 статьи 43 изложить в следующей редакции:

«7. Глава муниципального образования должен соблюдать ограничения, запреты, исполнять обязанности, которые установлены Федеральным законом от 25 декабря 2008 года № 273-ФЗ «О противодействии коррупции», Федеральным законом от 3 декабря 2012 года № 230-ФЗ «О контроле за соответствием расходов лиц, замещающих государственные должности, и иных лиц их доходам», Федеральным законом от 7 мая 2013 года № 79-ФЗ «О запрете отдельным категориям лиц открывать и иметь счета (вклады), хранить наличные денежные средства и ценности в иностранных банках, расположенных за пределами территории Российской Федерации, владеть и (или) пользоваться иностранными финансовыми инструментами».»;

1.3. пункт 12 части 1 статьи 45 после цифр «7.1» дополнить цифрами «, 7.2»;

1.4. пункт 4 части 2 статьи 46 изложить в следующей редакции:

«4) несоблюдение ограничений, запретов, неисполнение обязанностей, которые установлены Федеральным законом от 25 декабря 2008 года № 273-ФЗ «О противодействии коррупции», Федеральным законом от 3 декабря 2012 года № 230-ФЗ «О контроле за соответствием расходов лиц, замещающих государственные должности, и иных лиц их доходам», Федеральным законом от 7 мая 2013 года № 79-ФЗ «О запрете отдельным категориям лиц открывать и иметь счета (вклады), хранить наличные денежные средства и ценности в иностранных банках, расположенных за пределами территории Российской Федерации, владеть и (или) пользоваться иностранными финансовыми инструментами»;

1.5. часть 5 статьи 48 дополнить абзацем следующего содержания:

«В случае обращения Главы Кабардино-Балкарской Республики (руководителя высшего исполнительного органа государственной власти Кабардино-Балкарской Республики) с заявлением о досрочном прекращении полномочий депутата Совета местного самоуправления днем появления основания для досрочного прекращения полномочий является день поступления в Совет местного самоуправления данного заявления.»;

1.6. статью 48 дополнить частями 7, 8 и 9 следующего содержания:

«7. Проверка достоверности и полноты сведений о доходах, расходах, об иму-

ществе и обязательствах имущественного характера, представляемых в соответствии с законодательством Российской Федерации о противодействии коррупции депутатом, членом выборного органа местного самоуправления, выборным должностным лицом местного самоуправления, проводится по решению Главы Кабардино-Балкарской Республики (руководителя высшего исполнительного органа государственной власти Кабардино-Балкарской Республики) в порядке, установленном законом Кабардино-Балкарской Республики.

8. При выявлении в результате проверки, проведенной в соответствии с частью 7 настоящей статьи, фактов несоблюдения ограничений, запретов, неисполнения обязанностей, которые установлены Федеральным законом от 25 декабря 2008 года № 273-ФЗ «О противодействии коррупции», Федеральным законом от 3 декабря 2012 года № 230-ФЗ «О контроле за соответствием расходов лиц, замещающих государственные должности, и иных лиц их доходам», Федеральным законом от 7 мая 2013 года № 79-ФЗ «О запрете отдельным категориям лиц открывать и иметь счета (вклады), хранить наличные денежные средства и ценности в иностранных банках, расположенных за пределами территории Российской Федерации, владеть и (или) пользоваться иностранными финансовыми инструментами», Глава Кабардино-Балкарской Республики (руководитель высшего исполнительного органа государственной власти Кабардино-Балкарской Республики) обращается с заявлением о досрочном прекращении полномочий депутата, члена выборного органа местного самоуправления, выборного должностного лица местного самоуправления в орган местного самоуправления, уполномоченный принимать соответствующее решение, или в суд.

9. Сведения о доходах, расходах, об имуществе и обязательствах имущественного характера, представленные лицами, замещающими муниципальные должности, размещаются на официальных сайтах органов местного самоуправления в информационно-телекоммуникационной сети «Интернет» и (или) предоставляются для опубликования средствам массовой информации в порядке, определяемом муниципальными правовыми актами.»;

1.7. пункт 1 части 2 статьи 49 изложить в следующей редакции:

«1) заниматься предпринимательской деятельностью лично или через доверенных лиц, участвовать в управлении коммерческой организацией или в управлении некоммерческой организацией (за исключением участия в управлении Совета муниципальных образований Кабардино-Балкарской Республики, иных объединений муниципальных образований, политической партией, участия в съезде (конференции) или общем собрании иной общественной организации, жилищного, жилищно-строительного, гаражного кооперативов, садоводческого, огороднического, дачного потребительских кооперативов, товарищества собственников недвижимости), кроме случаев, предусмотренных федеральными законами, и случаев, если участие в управлении организацией осуществляется в соответствии с законодательством Российской Федерации от имени органа местного самоуправления»;

1.8. часть 12 статьи 50 изложить в следующей редакции:

«12. Глава местной администрации должен соблюдать ограничения, запреты, исполнять обязанности, которые установлены Федеральным законом от 25 декабря 2008 года № 273-ФЗ «О противодействии коррупции», Федеральным законом от 3 декабря 2012 года № 230-ФЗ «О контроле за соответствием расходов лиц, замещающих государственные должности, и иных лиц их доходам», Федеральным законом от 7 мая 2013 года № 79-ФЗ «О запрете отдельным категориям лиц открывать и иметь счета (вклады), хранить наличные денежные средства и ценности в иностранных банках, расположенных за пределами территории Российской Федерации, владеть и (или) пользоваться иностранными финансовыми инструментами.»;

1.9. пункт 3 части 1 статьи 52 после слов «частью 2» дополнить словами «или 2.1»;

1.10. статью 52 дополнить частью 2.1 следующего содержания:

«2.1. Контракт с Главой местной администрации может быть расторгнут в судебном порядке на основании заявления Главы Кабардино-Балкарской Республики (руководителя высшего исполнительного органа государственной власти Кабардино-Балкарской Республики) в связи с несоблюдением ограничений, запретов, неисполнением обязанностей, которые установлены Федеральным законом от 25 декабря 2008 года № 273-ФЗ «О противодействии коррупции», Федеральным законом от 3 декабря 2012 года № 230-ФЗ «О контроле за соответствием расходов лиц, замещающих государственные должности, и иных лиц их доходам», Федеральным законом от 7 мая 2013 года № 79-ФЗ «О запрете отдельным категориям лиц открывать и иметь счета (вклады), хранить наличные денежные средства и ценности в иностранных банках, расположенных за пределами территории Российской Федерации, владеть и (или) пользоваться иностранными финансовыми инструментами», выявленными в результате проверки достоверности и полноты сведений о доходах, расходах, об имуществе и обязательствах имущественного характера, представляемых в соответствии с законодательством Российской Федерации о противодействии коррупции.»;

2. Опубликовать настоящее решение в газете «Нальчик» и разместить на официальном сайте городского округа Нальчик «в информационно-телекоммуникационной сети «Интернет».

3. Настоящее решение вступает в силу со дня его опубликования.

Глава городского округа Нальчик-
Председатель Совета местного самоуправления
городского округа Нальчик **И.В. Муравьев**

Зарегистрированы изменения в Устав
Управлением Министерства юстиции Российской Федерации
по Кабардино-Балкарской Республике

№ RU 073010002017002
от 26.07.2017г.

КЪЭБЭРДЕЙ-БАЛЪКЪЭР РЕСПУБЛИКЭМ ЩЫЩ НАЛШЫК КЪАЛЭ ОКРУГЫМ И ЩІЫПІЭ АДМИНИСТРАЦЭ
КЪАБАРТЫ-МАЛКЪАР РЕСПУБЛИКАНЫ НАЛЬЧИК ШАХАР ОКРУГУНУ ЖЕР-ЖЕРЛИ АДМИНИСТРАЦИЯСЫ
МЕСТНАЯ АДМИНИСТРАЦИЯ ГОРОДСКОГО ОКРУГА НАЛЬЧИК КАБАРДИНО-БАЛКАРСКОЙ РЕСПУБЛИКИ

УНАФЭ №1404

БЕГИМ №1404

ПОСТАНОВЛЕНИЕ №1404

« 27 » ИЮЛЯ 2017г.

О внесении изменений в постановление Местной администрации городского округа Нальчик от 17 октября 2016 года № 2206 «Об утверждении краткосрочного плана реализации в 2017-2019 гг. республиканской программы «Проведение капитального ремонта общего имущества многоквартирных домов в Кабардино-Балкарской Республике в 2014-2043 гг.» в городском округе Нальчик»

В соответствии с пунктом 7 статьи 168 Жилищного кодекса Российской Федерации, частью 1 статьи 14 Закона Кабардино-Балкарской Республики от 22 июля 2013 года № 62-РЗ «Об организации проведения капитального ремонта общего имущества в многоквартирных домах, расположенных на территории Кабардино-Балкарской Республики», а также в целях создания безопасных и благоприятных условий проживания граждан, организации адресной поддержки товариществ собственников жилья, жилищно-строительных кооперативов, управляющих организаций, для проведения капитального ремонта общего имущества многоквартирных домов на территории городского округа Нальчик Местная администрация городского округа Нальчик п о с т а н о в л я е т:

1.Внести изменения в постановление Местной администрации городского округа Нальчик от 17 октября 2016 года № 2206 «Об утверждении краткосрочного плана реализации в 2017-2019 гг. республиканской программы «Проведение капитального ремонта общего имущества многоквартирных домов в Кабардино-Балкарской Республике в 2014-2043 гг.» в городском округе Нальчик», изложив приложение №1 в новой редакции.

2.Опубликовать данное постановление в газете «Нальчик» и разместить на официальном сайте Местной администрации городского округа Нальчик в сети Интернет.

3.Настоящее постановление вступает в силу со дня его опубликования.

4.Контроль за выполнением настоящего постановления возложить на первого заместителя Главы местной администрации городского округа Нальчик А.Ю.Тонконога.

Глава местной администрации
городского округа Нальчик **А.Алакаев**

НАЛЬЧИК

“ПРИЛОЖЕНИЕ
к постановлению Местной администрации городского округа Нальчик
от 27 июля 2017 года №1404

КРАТКОСРОЧНЫЙ ПЛАН РЕАЛИЗАЦИИ В 2017-2019 ГОДАХ РЕСПУБЛИКАНСКОЙ ПРОГРАММЫ

№ п/п	Адрес МКД	Год ввода в эксплуатацию	Материал стен	Количество этажей	Количество подъездов	Общая площадь МКД		Количество жителей, зарегистрированных в МКД на дату утверждения программы	Вид ремонта												Стоимость капитального ремонта (в т.ч. ПСД)	Предельная стоимость капитального ремонта 1 кв. м общей площади помещений МКД
						всего:	в том числе жилых помещений, находящихся в собственности граждан		Ремонт внутридомовых инженерных систем,руб.	Установка коллективных (общедомовых) ПУ и УУ,руб	Ремонт крыши		Ремонт или замена лифтового оборудования		Ремонт подвальных помещений		Утепление и ремонт фасада		Ремонт фундаментов			
											кв.м.	руб.	ед.	руб.	кв.м.	руб.	кв.м.	руб.	кв.м.	руб.		
1	2	3	4	5	6	7	8	9	10	11	12	13	14	15	16	17	18	19	20	21	22	23
2017 год																						
г.о.Нальчик																						
1.	ул. Эльбрусская, 1-б	1988	кр.панельный	9	1	3 042,90	2 085,40	176	0,00	0,00	0,00	0,00	1	1 700 000,00	0	0,00	0,00	0,00	0,00	0,00	1 750 000,00	
2.	ул. Чернышевского, 278	1991	кр.панельный	9	1	3 018,30	1 654,30	201	0,00	0,00	0,00	0,00	1	1 700 000,00	0	0,00	0,00	0,00	0,00	0,00	1 750 000,00	
3.	пр. Шогенцукова, 25	1987	ж/б панел.	9	4	9 206,70	4 958,00	153	0,00	0,00	0,00	0,00	4	6 800 000,00	0	0,00	0,00	0,00	0,00	0,00	6 865 000,00	
4.	ул. Эльбрусская, 1-а	1988	кр.панельный	9	1	3 064,20	2 096,50	278	0,00	0,00	0,00	0,00	1	1 700 000,00	0	0,00	0,00	0,00	0,00	0,00	1 750 000,00	
5.	ул. Гагарина, 14	1988	кр.панельный	10	5	12 450,90	10 871,40	324	0,00	0,00	0,00	0,00	5	8 500 000,00	0	0,00	0,00	0,00	0,00	0,00	8 570 000,00	
6.	ул. Чернышевского, 274	1990	кр.панельный	9	1	2 973,90	1 654,40	223	0,00	0,00	0,00	0,00	1	1 700 000,00	0	0,00	0,00	0,00	0,00	0,00	1 750 000,00	
7.	ул. Гагарина, 2/2	1987	кр.панельный	9	1	2 779,40	2 104,90	150	0,00	0,00	0,00	0,00	1	1 700 000,00	0	0,00	0,00	0,00	0,00	0,00	1 750 000,00	
8.	ул. Чернышевского, 272	1990	кр.панельный	9	1	2 989,20	1 663,10	255	0,00	0,00	0,00	0,00	1	1 700 000,00	0	0,00	0,00	0,00	0,00	0,00	1 750 000,00	
9.	ул. Тарчокова, 54-в	1990	ж/б панел.	7-10	7	5 954,00	4 835,40	341	0,00	0,00	0,00	0,00	5	8 500 000,00	0	0,00	0,00	0,00	0,00	0,00	8 570 000,00	
10.	ул. Профсоюзная, 230	1991	ж/б панел.	9	1	3 095,80	2 564,80	179	0,00	0,00	0,00	0,00	1	1 700 000,00	0	0,00	0,00	0,00	0,00	0,00	1 750 000,00	
11.	ул. Идарова, 164	1989	кр.панельный	14	2	4503.5	3783.9	179	0,00	0,00	0,00	0,00	2	4 000 000,00	0	0,00	0,00	0,00	0,00	0,00	4 055 000,00	
12.	ул. Идарова, 166	1989	кирпич	9	2	6 884,50	5 862,30	169	0,00	0,00	0,00	0,00	2	3 400 000,00	0	0,00	0,00	0,00	0,00	0,00	3 455 000,00	

13.	пр. Шогенцукова, 40	1989	кр.панельный	16	2	5 178,10	2 853,50	203	0,00	0,00	0,00	0,00	2	4 300 000,00	0	0,00	0,00	0,00	0,00	0,00	4 355 000,00	
14.	ул. Гагарина, 18/2	1989	кр.панельный	9	1	2 836,00	2 123,50	175	0,00	0,00	0,00	0,00	1	1 700 000,00	0	0,00	0,00	0,00	0,00	0,00	1 750 000,00	
15.	пр. Шогенцукова, 25-а	1987	панельный	9	2	5 373,00	4 779,00	137	0,00	0,00	0,00	0,00	2	3 400 000,00	0	0,00	0,00	0,00	0,00	0,00	3 455 000,00	
16.	ул. Гагарина, 2/1	1987	кр.панельный	9	1	2 754,10	2 095,40	160	0,00	0,00	0,00	0,00	1	1 700 000,00	0	0,00	0,00	0,00	0,00	0,00	1 750 000,00	
17.	ул. Гагарина, 2/3	1988	кр.панельный	9	1	2 897,40	2 231,00	167	0,00	0,00	0,00	0,00	1	1 700 000,00	0	0,00	0,00	0,00	0,00	0,00	1 750 000,00	
18.	ул. Мальбахова, 28-а	1970	кирпич	5	4	2 710,50	2 430,50	108	0,00	0,00	1 313,00	2 454 385,97	0	0,00	0	0,00	1 885,00	847 143,03	0,00	0,00	3 334 544,29	
19.	пр. Шогенцукова, 26	1977	панельный	12	2	6 640,00	6 144,00	154	885 544,00	288 073,00	0,00	0,00	0	0,00	0	0,00	0,00	0,00	0,00	0,00	1 197 089,00	
20.	пр. Ленина, 7-а	1988	ж/б панел.	9	4	6 639,50	3 524,80	196	0,00	0,00	0,00	0,00	4	6 800 000,00	0	0,00	0,00	0,00	0,00	0,00	6 815 000,00	
21.	пр. Шогенцукова, 8	1947	кирпич	3	3	1 556,00	1 556,00	61	177 197,00	79 781,00	0,00	0,00	0	0,00	0	0,00	1 260,00	394 183,00	0,00	0,00	670 696,00	
22.	ул. Карашаева, 9	1974	кирпич	5	6	4 723,00	4 723,00	154	0,00	0,00	1 361,00	4 576 669,00	0	0,00	0	0,00	0,00	0,00	0,00	0,00	4 626 439,00	
23.	ул. Мальбахова, 5	1963	кирпич	3	2	884,40	884,40	49	0,00	0,00	690,00	1 074 972,00	0	0,00	0	0,00	0,00	0,00	0,00	0,00	1 096 471,44	
Итого		X	X	X	X	97 651,80	73 695,60	4 192,00	1 062 741,00	367 854,00	3 364,00	8 106 026,97	36,00	62 700 000,00	0,00	0,00	3 145,00	1 241 326,03	0,00	0,00	74 565 239,73	
2018 год																						
1	ул. Гагарина, 2/4	1988	кр.панельный	9	1	2 859,60	2 216,30	187	0,00	0,00	0,00	0,00	1	1 700 000,00	0	0,00	0,00	0,00	0,00	0,00	1 700 000,00	
2	ул. Гагарина, 18/1	1989	кр.панельный	9	1	2 845,30	2 132,54	173	0,00	0,00	0,00	0,00	1	1 700 000,00	0	0,00	0,00	0,00	0,00	0,00	1 700 000,00	
3	ул. Гагарина, 8	1988	кр.панельный	9	3	6 892,10	5 784,30	236	0,00	0,00	0,00	0,00	3	5 100 000,00	0	0,00	0,00	0,00	0,00	0,00	5 100 000,00	
4	ул. Мусова, 16	1989	кирпич	9	3	6 491,90	5 624,10	279	0,00	0,00	0,00	0,00	2	3 400 000,00	0	0,00	0,00	0,00	0,00	0,00	3 400 000,00	
5	ул. Чайковского, 73	1991	кр.панельный	10	3	7 568,90	4 222,70	274	0,00	0,00	0,00	0,00	3	5 100 000,00	0	0,00	0,00	0,00	0,00	0,00	5 100 000,00	
6	ул. Чернышевского, 268	1989	кр.панельный	9	1	2 974,80	1 653,70	267	0,00	0,00	0,00	0,00	1	1 700 000,00	0	0,00	0,00	0,00	0,00	0,00	1 700 000,00	
7	ул. Чернышевского, 270	1989	кр.панельный	9	1	3 036,00	1 672,90	204	0,00	0,00	0,00	0,00	1	1 700 000,00	0	0,00	0,00	0,00	0,00	0,00	1 700 000,00	
8	ул. Атажукина, 8	1990	кр.панельный	10	3	7603.6	4439.5	332	0,00	0,00	0,00	0,00	3	5 100 000,00	0	0,00	0,00	0,00	0,00	0,00	5 100 000,00	
9	ул. Мусова, 33	1991	кирпич	9	2	2 508,40	1 924,50	215	0,00	0,00	0,00	0,00	2	3 400 000,00	0	0,00	0,00	0,00	0,00	0,00	3 400 000,00	
10	ул. Гагарина, 6	1988	кр.панельный	9	3	6 892,10	5 951,70	225	0,00	0,00	0,00	0,00	3	5 100 000,00	0	0,00	0,00	0,00	0,00	0,00	5 100 000,00	
11	ул. Идарова, 170	1990	кирпич	9	6	18 345,10	16 123,40	479	0,00	0,00	0,00	0,00	6	10 200 000,00	0	0,00	0,00	0,00	0,00	0,00	10 200 000,00	
12	ул. Эльбрусская, 1	1981	кр.панельный	9	1	3 084,90	2 154,20	201	0,00	0,00	0,00	0,00	1	1 700 000,00	0	0,00	0,00	0,00	0,00	0,00	1 700 000,00	

НАЛЬЧИК

13	ул. Нартановская, 12	1987	панельный	9	4	6 832,10	3 621,50	226	0,00	0,00	0,00	0,00	4	6 800 000,00	0	0,00	0,00	0,00	0,00	0,00	6 800 000,00	
14	ул. Тарчокова, 54-б	1989	ж/б панел.	7-10	7	14 404,88	12 394,50	373	0,00	0,00	0,00	0,00	5	8 500 000,00	0	0,00	0,00	0,00	0,00	0,00	8 500 000,00	
15	пр. Шогенцукова, 25	1987	панельный	9	4	10 674,00	9 502,00	153	0,00	0,00	0,00	0,00	0	0,00	0	0,00	4 870,00	1 054 447,00	0,00	0,00	1 054 447,00	
16	пр. Шогенцукова, 25-а	1987	панельный	9	2	5 373,00	4 779,00	137	0,00	0,00	0,00	0,00	0	0,00	0	0,00	4 880,00	1 091 305,00	0,00	0,00	1 091 305,00	
17	пр. Шогенцукова, 29	1971	кирпич	5	4	3 758,00	3 459,00	84	0,00	0,00	0,00	0,00	0	0,00	0	0,00	2 180,00	872 647,00	0,00	0,00	872 647,00	
18	пр. Шогенцукова, 29-а	1971	кирпич	5	4	2 934,00	2 634,00	106	0,00	0,00	0,00	0,00	0	0,00	0	0,00	2 180,00	872 647,00	0,00		872 647,00	
19	пр. Шогенцукова, 42	1983	панельный	6	10	16 576,00	14 081,00	380	0,00	0,00	0,00	0,00	0	0,00	0	0,00	8 260,00	1 623 654,00	0,00		1 623 654,00	
Итого		X	X	X	X	104 541,08	83 216,34	4045	0,00	0,00	0,00	0,00	36	61 200 000,00	0	0,00	11 930,00	5 514 700,00	0,00	0,00	66 714 700,00	
2019 год																						
1	ул. Мальбахова, 34-б	1991	кирпич	9,10	4	10 040,50	8 167,20	286	0,00	0,00	0,00	0,00	4	6 800 000,00	0,00	0,00	0,00	0,00	0,00	0,00	6 800 000,00	
2	ул. Калинина, 250-б	1987	кр.панельный	9	7	15 590,00	14 231,50	545	0,00	0,00	0,00	0,00	7	11 900 000,00	0,00	0,00	0,00	0,00	0,00	0,00	11 900 000,00	
3	ул. Гагарина, 18/3	1989	кр.панельный	9	1	2 801,10	2 019,41	163	0,00	0,00	0,00	0,00	1	1 700 000,00	0,00	0,00	0,00	0,00	0,00	0,00	1 700 000,00	
4	ул. Ахохова, 94	1987	кр.панельный	9	2	4 237,60	2 348,00	67	0,00	0,00	0,00	0,00	2	3 400 000,00	0,00	0,00	0,00	0,00	0,00	0,00	3 400 000,00	
5	ул. Идарова, 174	1989	кирпич	9	4	8 073,20	6 982,50	334	0,00	0,00	0,00	0,00	4	6 800 000,00	0,00	0,00	0,00	0,00	0,00	0,00	6 800 000,00	
6	ул. Чернышевского, 276	1991	кр.панельный	9	1	3 020,50	1 646,90	188	0,00	0,00	0,00	0,00	1	1 700 000,00	0,00	0,00	0,00	0,00	0,00	0,00	1 700 000,00	
7	ул. Нартановская, 10	1986	кр.панельный	9	3	6 524,30	5 841,40	185	0,00	0,00	0,00	0,00	3	5 100 000,00	0,00	0,00	0,00	0,00	0,00	0,00	5 100 000,00	
8	ул. Калинина, 250-а	1986	кр.панельный	9	7	19 127,30	16 354,10	602	0,00	0,00	0,00	0,00	7	11 900 000,00	0,00	0,00	0,00	0,00	0,00	0,00	11 900 000,00	
9	ул. Осетинская, 146	2003	кр.панельный	7	4	8 344,80	7 342,90	241	0,00	0,00	0,00	0,00	4	6 800 000,00	0,00	0,00	0,00	0,00	0,00	0,00	6 800 000,00	
10	Профсоюзная, 236	1993	кр.панельный	9	2	2 345,20	1 135,40	127	0,00	0,00	0,00	0,00	2	3 400 000,00	0,00	0,00	0,00	0,00	0,00	0,00	3 400 000,00	
11	Тырныаузский проезд, 12	1991	кр.панельный	9	3	2 482,40	1 234,30	188	0,00	0,00	0,00	0,00	3	5 100 000,00	0,00	0,00	0,00	0,00	0,00	0,00	5 100 000,00	
Итого по г.о. Нальчик		X	X	X	X	82 586,90	67 303,61	2926	0,00	0,00	0,00	0,00	38	64 600 000,00	0,00	0,00	0,00	0,00	0,00	0,00	64 600 000,00	

КЪЭБЭРДЕЙ-БАЛЪКЪЭР РЕСПУБЛИКЭМ ЩЫЩ НАЛШЫК КЪАЛЭ ОКРУГЫМ И ЩІЫПІЭ АДМИНИСТРАЦЭ
КЪАБАРТЫ-МАЛКЪАР РЕСПУБЛИКАНЫ НАЛЬЧИК ШАХАР ОКРУГУНУ ЖЕР-ЖЕРЛИ АДМИНИСТРАЦИЯСЫ
МЕСТНАЯ АДМИНИСТРАЦИЯ ГОРОДСКОГО ОКРУГА НАЛЬЧИК КАБАРДИНО-БАЛКАРСКОЙ РЕСПУБЛИКИ

УНАФЭ №1425

БЕГИМ №1425

ПОСТАНОВЛЕНИЕ №1425

« 27 » ИЮЛЯ 2017г.

О наделении МУП «Водоканал» городского округа Нальчик статусом гарантирующей организации, осуществляющей холодное водоснабжение и водоотведение в городском округе Нальчик

В соответствии с Федеральным законом от 7 декабря 2011 года № 416-ФЗ «О водоснабжении и водоотведении», статьей 16 Федерального закона от 6 октября 2003 года № 131-ФЗ «Об общих принципах организации местного самоуправления в Российской Федерации» и в целях обеспечения надежного и бесперебойного водоснабжения и водоотведения в границах городского округа Нальчик Местная администрация городского округа Нальчик п о с т а н о в л я е т:

1.Наделить статусом гарантирующей организации, осуществляющей холодное водоснабжение и водоотведение на территории городского округа Нальчик, муниципальное унитарное предприятие «Водоканал» городского округа Нальчик.

2.Установить зону деятельности гарантирующей организации в границах территории муниципального образования городской округ Нальчик.

3.Гарантирующей организации обеспечить бесперебойное холодное водоснабжение и водоотведение, заключив договоры с потребителями (юридическими и физическими лицами) в пределах зоны деятельности, в соответствии с требованиями законодательства Российской Федерации.

4.Считать утратившим силу постановление Местной администрации городского округа Нальчик от 30 декабря 2013 года №2707 «Об определении гарантирующей организации в сфере водоснабжения и водоотведения на территории городского округа Нальчик».

5.Опубликовать данное постановление в газете «Нальчик» и разместить на официальном сайте Местной администрации городского округа Нальчик в сети Интернет в течение 3 дней со дня его подписания.

6.Контроль за выполнением настоящего постановления возложить на первого заместителя Главы местной администрации городского округа Нальчик А.Ю.Тонконога.

Глава местной администрации
городского округа Нальчик **А.Алакаев**

КЪЭБЭРДЕЙ-БАЛЪКЪЭР РЕСПУБЛИКЭМ ЩЫЩ НАЛШЫК КЪАЛЭ ОКРУГЫМ И ЩІЫПІЭ АДМИНИСТРАЦЭ
КЪАБАРТЫ-МАЛКЪАР РЕСПУБЛИКАНЫ НАЛЬЧИК ШАХАР ОКРУГУНУ ЖЕР-ЖЕРЛИ АДМИНИСТРАЦИЯСЫ
МЕСТНАЯ АДМИНИСТРАЦИЯ ГОРОДСКОГО ОКРУГА НАЛЬЧИК КАБАРДИНО-БАЛКАРСКОЙ РЕСПУБЛИКИ

УНАФЭ №1429

БЕГИМ №1429

ПОСТАНОВЛЕНИЕ №1429

« 28 » июля 2017г.

Об утверждении типовых форм договоров аренды земельных участков под водными объектами (озеро, водоем, пруд, бассейн) и под установку временных металлических гаражей для личного автотранспорта или стоянок для технических и других средств передвижения гражданам, являющимся инвалидами, на территории городского округа Нальчик

В целях упорядочения земельных отношений по вопросам заключения договоров аренды земельных участков, находящихся в собственности муниципального образования городской округ Нальчик, и государственная собственность на которые не разграничена, руководствуясь Гражданским кодексом РФ, Земельным кодексом РФ, Местная администрация городского округа Нальчик постановляет:

1.Утвердить прилагаемые типовые формы договоров аренды земельных участков:

- договор аренды земельного участка под водными объектами (озеро, водоемы, пруды, бассейн);
- договор аренды земельного участка под установку временных металлических гаражей для личного автотранспорта или стоянок для технических и других средств передвижения гражданам, являющимся инвалидами, на территории городского округа Нальчик

2.Опубликовать настоящее постановление в газете «Нальчик» и на официальном сайте Местной администрации городского округа Нальчик.

3.Настоящее постановление вступает в силу со дня его официального опубликования.

4.Контроль за выполнением настоящего постановления оставляю за собой.

Глава местной администрации
городского округа Нальчик **А.Алакаев**

Утвержден
постановлением Местной администрации
городского округа Нальчик
от « 28 » июля 2017 г. №1429

ДОГОВОР №_____
аренды земельного участка под водными объектами (озеро, водоем, пруд, бассейн)

«____» _____20__г. г. Нальчик

Муниципальное казенное учреждение «Управление земельных отношений Местной администрации городского округа Нальчик», именуемое в дальнейшем «Арендодатель», в лице начальника _____, действующего на основании Устава _____, и _____ _____ именуемый в дальнейшем «Арендатор», именуемые в дальнейшем «Стороны», заключили настоящий Договор (далее - Договор) о нижеследующем:

1.Предмет Договора

1.1.Арендодатель обязуется предоставить, а Арендатор обязуется принять во временное пользование земельный участок в границах, указанных в его кадастровом паспорте земельного участка, прилагаемом к настоящему Договору и являющимся его неотъемлемой частью.

1.2.Характеристики земельного участка:
-категория земель: _____
-кадастровый номер: _____
-адрес: _____
-площадь _____кв.м.;
-вид разрешенного использования:_____
- на земельном участке находится: _____

1.3.Земельный участок предоставляется для_____

1.4.Участок предоставлен в соответствии с Земельным и Водным кодексами Российской Федерации, на основании постановления Местной администрации г.о.Нальчик от ___ _____20 г. №_____.

1.5.Участок является объектом _____

1.6.Фактическое состояние участка соответствует условиям настоящего Договора и целевому назначению участка.

АРЕНДОДАТЕЛЬ АРЕНДАТОР
_____ _____

2.Срок действия Договора и момент его заключения

2.1.Срок действия Договора устанавливается с _____ по _____.

2.2.Договор аренды на срок один год и более подлежит государственной регистрации в течение 30 (тридцати) дней в Управлении Федеральной службы государственной регистрации, кадастра и картографии. Договор аренды на срок менее одного года не подлежит государственной регистрации.

2.3.Договор вступает в силу с момента подписания Сторонами.

2.4.Арендатор не вправе передавать арендованный земельный участок в субаренду без письменного согласия Арендодателя, если Договор заключен на срок не более 5 лет.

2.5.На земельном участке запрещается:
-нарушать систему инженерно-гидротехнических сооружений без разрешения соответствующих органов;
-нарушать инженерные сети и коммуникации, находящиеся или проходящие через участок, а также занимать коридоры прохождения инженерных сетей и коммуникаций временными или капитальными зданиями и сооружениями;
-возводить капитальные строения и сооружения, если земельный участок относится к категории земель сельскохозяйственного назначения.

3.Размер и условия внесения арендной платы

3.1.Размер, как и его расчет, годовой арендной платы и платы за использование земельного участка указывается в приложении №1, являющимся неотъемлемой частью настоящего Договора и составляет _____

В приложении к настоящему Договору приведен механизм расчета арендной платы и ее размер, действующие на момент подписания настоящего Договора.

Арендная плата, за исключением случаев определения арендной платы на основании кадастровой стоимости земельного участка, установлена сроком до конца года следующего за текущим, и подлежит ежегодному пересмотру в случаях, указанных в пункте 3.7.

3.2.Арендная плата вносится ежеквартально. Арендатор вносит арендную плату за первый квартал в течение 5 (пяти) рабочих дней с момента подписания настоящего Договора, в дальнейшем оплата осуществляется ежеквартально до 15 числа каждого первого месяца квартала и перечисляет на расчетный счет органа федерального казначейства:

Получатель: УФК по КБР (МКУ «УЗО» Местной администрации г.о.Нальчик» л/сч04043D49880)

ИНН: 0725017442; КПП: 072501001;Р/сч: 40101810100000010017

Банка получателя платежа: Отделение НБ КБР Банка России г.Нальчик

ОКТМО: 83701000; БИК: 048327001; КБК: 80311105012040000120/80311105024040000120

3.3.Арендатор самостоятельно перечисляет арендную плату на расчетный счет органа федерального казначейства.

3.4.В платежном документе в обязательном порядке указывается:

-номер Договора аренды земельного участка;

-наименование Арендатора;

3.5.Обязательство по внесению платежей по настоящему Договору считается исполненным с момента поступления денежных средств на расчетный счет органа федерального казначейства при оформлении платежного документа в порядке, указанном в пунктах 3.2, 3.4 настоящего Договора.

3.6.Одним платежным документом может быть оплачена арендная плата только по одному Договору.

3.7.Размер арендной платы может быть изменен Арендодателем в одностороннем и бесспорном порядке и оформлен в виде уведомления в случаях:

-принятия законов и иных нормативных актов уполномоченных органов, изменяющих размер арендной платы, условия и сроки её внесения;

-изменения кадастровой стоимости земельного участка;

-изменения рыночной стоимости размера арендной платы земельного участка;

-при изменении условий использования земельных участков, влекущих при расчете размера арендной платы применение установленных нормативными правовыми актами дополнительных коэффициентов;

-изменения уровня инфляции.

3.8.Независимо от момента направления Арендодателем и получения Арендатором уведомления об одностороннем изменении размера арендной платы, условия настоящего Договора о размере арендной платы, порядке и сроках ее внесения считаются измененными с даты указанной в уведомлении.

3.9.При изменении механизма расчета арендной платы Арендодатель направляет Арендатору уведомление об изменении размера арендной платы. Арендатор обязан принять данное уведомление к исполнению с подписанием дополнительного соглашения в соответствии с новыми расчетами арендной платы.

3.10. Неиспользование Арендатором земельного участка не может служить основанием для освобождения его от обязанности по внесению арендных платежей.

3.11.Арендная плата не включает в себя плату за содержание и благоустройство земельного участка.

3.12.Размер платы за фактическое использование участка за период с_____ до даты подписания Договора рассчитывается Арендодателем исходя из годовой арендной платы, указанной в пункте 3.1. и оплачивается Арендатором в течение 5 (пяти) рабочих дней с момента подписания Договора.

4.Права и обязанности сторон

4.1.Арендодатель имеет право:

4.1.1 осуществлять контроль за использованием земельного участка Арендатором.

4.1.2 контролировать выполнение Арендатором всех обязательств по настоящему Договору.

4.1.3 вносить в соответствующие органы, осуществляющие земельный контроль, требования о приостановлении действий, осуществляемых Арендатором или иными лицами с нарушением условий Договора.

4.1.4 изменять в одностороннем и бесспорном порядке размер арендной платы.

4.1.5 уведомлять Арендатора об изменении реквизитов путем опубликования соответствующего информационного сообщения в средствах массовой информации.

4.2.Арендодатель обязан:

4.2.1 передать Арендатору земельный участок с момента подписания настоящего Договора.

4.2.2 направлять Арендатору письменные предупреждения о необходимости исполнить свои обязательства в разумный срок, если допущенные Арендатором нарушения обязательств могут повлечь досрочное расторжение Договора по требованию Арендодателя.

4.2.3 принять от Арендатора земельный участок по акту приема-передачи по окончании срока действия настоящего Договора, либо при его досрочном расторжении.

4.2.4 не вмешиваться в хозяйственную деятельность Арендатора, если она не противоречит действующему законодательству и условиям настоящего Договора.

4.3.Арендатор имеет право:

4.3.1 использовать земельный участок в соответствии с условиями настоящего Договора.

4.3.2 в установленном законом порядке расторгнуть настоящий Договор в случаях:

-непредоставления Арендодателем земельного участка в пользование Арендатору, либо создания Арендодателем препятствий пользованию земельным участком, не оговоренных условиями настоящего Договора;

-если переданный Арендатору земельный участок имеет препятствующие пользованию им недостатки, которые не были оговорены Арендодателем при заключении Договора, не были заранее известны Арендатору и не могли быть обнаружены Арендатором во время осмотра земельного участка;

4.3.3 с согласия Арендодателя сдавать участок в соответствии с действующим законодательством в субаренду на срок, не превышающий срок действия настоящего Договора, а также передавать свои права и обязанности по Договору третьим лицам.

4.3.4 собственности на посевы и посадки сельскохозяйственных культур и насаждений.

4.3.5 использовать в установленном порядке для нужд сельского хозяйства, имеющиеся на земельном участке водные объекты, пресные подземные воды в соответствии с настоящим Договором.

4.3.6 с письменного согласия Арендодателя возводить временные строения и сооружения в соответствии с целевым назначением арендуемого земельного участка и с соблюдением правил застройки.

4.3.7 самостоятельно осуществлять хозяйственную деятельность на земельном участке в соответствии с целями и условиями его предоставления.

4.4.Арендатор обязан:

4.4.1 принять земельный участок с момента подписания настоящего Договора;

При использовании Участка соблюдать требования, установленные законодательством Российской Федерации и КБР, в том числе требования водоохранного, природоохранного законодательства, законодательства в сфере охраны объектов культурного наследия, соблюдать ограничения (обременения), указанные в кадастровом паспорте Участка, а также выполнять предписания уполномоченных контрольных и надзорных органов об устранении нарушений, допущенных при использовании Участка;

4.4.2 использовать земельный участок только в соответствии с требованиями о его разрешенном использовании и цели предоставления, определенными в пунктах 1.2, 1.3 настоящего Договора;

4.4.3 своевременно и полностью вносить плату за использование земельного участка, установленную настоящим Договором и уведомлениями об изменении размера арендной платы.

Арендатор обязан ежегодно до внесения первого арендного платежа в текущем году уточнять у Арендодателя реквизиты, на которые перечисляется арендная плата;

4.4.4 после проведения государственной регистрации Договора Арендатор, обязан известить Арендодателя о регистрации в течение 10 рабочих дней с предоставлением оригинала или копии зарегистрированного Договора;

4.4.5 обеспечить Арендодателю и органам, осуществляющим земельный контроль, беспрепятственный доступ на земельный участок;

4.4.6 устранить за свой счет недостатки земельного участка и иные его изменения, произведенные без согласования с Арендодателем, по письменному требованию последнего;

4.4.7 осуществлять обход и осмотр земельного участка с целью выявления, предупреждения, пресечения террористической деятельности и минимизации ее последствий. В случае обнаружения подозрительных предметов сообщить об этом в компетентные органы;

4.4.8 в 5-дневный срок со дня изменения наименования, местонахождения или других реквизитов, а также при реорганизации Арендатора направить Арендодателю письменное уведомление об этом.

В случае если Арендодатель не был письменно уведомлен Арендатором об изменении вышеуказанных сведений Арендатор несет риск наступления вызванных этим неблагоприятных последствий для него;

4.4.9 ежегодно в срок до 01 марта обратиться к Арендодателю, для получения информации об изменении арендной платы на текущий год.

При неисполнении данной обязанности считается, что Арендатор извещен об измененном размере арендной платы.

4.4.10 ежегодно в срок до 01 марта обратиться к Арендодателю для сверки расчетов по арендной плате и неустойке (пене и (или) штрафам) за прошедший год с предоставлением копий платежных документов и последующего оформления и подписания Акта сверки.

4.4.11 по письменному требованию Арендодателя представлять подлинники платежных документов.

4.4.12 иные права, не урегулированные настоящим Договором, применяются и действуют в соответствии с земельным и гражданским законодательством.

4.4.13 осуществлять комплекс мероприятий по рациональному использованию и охране земель, природоохранным технологиям производства, защите почв от эрозии, подтопления, заболачивания, загрязнения и других процессов, ухудшающих состояние почв, а также по борьбе с карантинными организмами, в том числе и амброзией полыннолистной.

4.4.14 сохранять зеленые насаждения, находящиеся на земельном участке, в случае необходимости их вырубки или переноса получить письменное разреше-

ние Арендодателя.

4.4.15 соблюдать специально установленный режим использования земель:

Использовать водный объект в соответствии с целевым использованием.

- провести работы по реконструкции и улучшению инфраструктуры водного объекта и прилегающей территории;
- использовать водный объект исключительно по прямому назначению и обеспечить беспрепятственный доступ отдыхающих к водному объекту;
- соблюдать правила охраны жизни людей на водных объектах и правила пользования маломерными судами на водных объектах КБР;
- назначить ответственное лицо за обеспечение безопасности людей на водных объектах;
- организовать работу медицинского пункта;
- содержать в чистоте и надлежащем санитарном состоянии, прилегающую к водному объекту территорию;
- обеспечить ограничение въезда автотранспорта на территорию водного объекта;
- осуществлять капитальный и текущий ремонт катамаранов, катера, причала, санузлов, помещения для размещения спасательного поста на причале, скамеек;
- обеспечить наружное освещение;
- нести полную материальную ответственность за сохранность полученных от Арендодателя материальных ценностей.

В соответствии с действующим законодательством РФ и КБР по требованиям ГИМС ГУ МЧС по КБР ежегодно предоставлять на техническое освидетельствование прилегающую территорию к водному объекту, пункт проката маломерных судов (при наличии).

В соответствии с требованием ФГУЗ «Центр гигиены и эпидемиологии в КБР» Арендатор обязан соблюдать санитарные нормы состава воды, при обработке центром дезинфекции отстойника производить оплату после приемки в установленном порядке и проводить ежегодную очистку водного объекта (озера, водоема, пруда) от ила, грязи и систематическую очистку от водорослей

Арендатор обязан соблюдать все требования законодательства РФ и КБР, нормативных актов г.о.Нальчик в отношении:

- охраны жизни людей на земле;
- охраны окружающей среды;
- санитарных норм;
- владение землей.

4.4.16 выполнять согласно требованиям соответствующих служб условия эксплуатации подземных и наземных коммуникаций, беспрепятственно допускать на земельный участок соответствующие службы для производства работ, связанных с их ремонтом, обслуживанием и эксплуатацией, не занимать, в том числе временными сооружениями, коридоры инженерных сетей и коммуникаций, проходящие через земельный участок.

4.4.17 беспрепятственно допускать поисковые бригады на земельный участок, где велись боевые действия в период Великой Отечественной войны, для проведения поисковых работ.

4.4.18 вносить арендную плату с момента подписания настоящего Договора.

5.Порядок передачи и возврата земельного участка

5.1.Передача земельного участка Арендатору осуществляется в день подписания сторонами настоящего Договора.

5.2.Настоящий Договор одновременно является и актом приема-передачи земельного участка.

5.3.В течение 3-х дней после прекращения действия Договора аренды или его досрочного расторжения освободить земельный участок и передать его Арендодателю в надлежащем состоянии, путем подписания Акта приема-передачи.

5.4.Земельный участок должен быть передан Арендодателю в состоянии, пригодном для его использования в соответствии с пунктом 1.2 настоящего Договора.

5.5.В случае если состояние возвращаемого земельного участка не соответствует требованиям пункта 5.4 настоящего Договора, Арендатор возмещает причиненный ущерб в соответствии с законодательством Российской Федерации.

6.Ответственность сторон

6.1.В случае неисполнения или ненадлежащего исполнения Арендатором обязанности по внесению арендной платы и платы за фактическое использование земельного участка в установленные Договором сроки Арендатор обязан уплатить Арендодателю неустойку в размере1/300 (одна трехсотая) ставки рефинансирования ЦБ РФ от просроченной суммы за каждый день просрочки.

6.2.В случае если Арендатор не возвратил земельный участок в срок, установленный пунктом 5.3 настоящего Договора, Арендатор обязан вносить плату за пользование земельным участком в размере арендной платы по Договору до момента подписания акта приема-передачи.

6.3.Возмещение убытков, уплата неустойки (пени и (или) штрафов) не освобождает стороны от надлежащего исполнения условий настоящего Договора в полном объеме, а также ответственности, установленной действующим законодательством Российской Федерации, за нарушение норм и требований, определенных землеустроительными, архитектурно-строительными, пожарными, природоохранными и санитарными нормами.

7.Изменение и расторжение Договора

7.1.Все приложения к Договору, а также вносимые в него изменения (за исключением предусмотренных пунктом 3.7 настоящего Договора) и дополнения действительны, если они совершены в письменной форме, подписаны полномочными представителями сторон, зарегистрированы в установленном порядке (в случаях предусмотренных законодательством) и скреплены оттисками печатей (для юридических лиц и индивидуальных предпринимателей).

7.2.В случае, если Арендодатель возражает против использования Арендатором участка после истечения срока действия Договора, то его действие прекращается в последний день срока действия Договора.

7.3.В случае если по окончании срока действия настоящего Договора Арендатор продолжает использовать земельный участок при отсутствии возражений со стороны Арендодателя Договор считается возобновленным на тех же условиях на неопределенный срок.

В этом случае каждая из сторон вправе в любое время отказаться от исполнения Договора, предупредив об этом другую сторону не позднее, чем за 1 месяц до даты прекращения Договора.

7.4.Настоящий Договор может быть расторгнут досрочно по взаимному соглашению сторон.

7.5.Настоящий Договор Арендодателем может быть расторгнут в одностороннем порядке в следующих случаях:

-Арендатор отказывается от изменения арендной платы по требованию Арендодателя;

-при необходимости использования земельного участка для общественных или государственных нужд;

-при использовании Арендатором земельного участка с нарушением условий настоящего Договора;

-при использовании Арендатором земельного участка при отсутствии необходимых разрешений;

-в случае осуществления Арендатором деятельности, приводящей к ухудшению качественных характеристик земельного участка, ухудшению экологической обстановки, при загрязнении прилегающих земель и в других случаях, предусмотренных землеустроительными, архитектурно-строительными, пожарными, природоохранными и санитарными нормами и правилами;

-при невнесении арендной платы двух и более раз подряд по истечении установленного настоящим Договором срока платежа независимо от её последующего внесения.

7.6.Расторжение Договора не освобождает Арендатора от необходимости погашения платы за фактическое пользование, задолженности по арендной плате, выплате неустойки (пени и (или) штрафов), процентов за пользование чужими денежными средствами и возмещения убытков, в том числе упущенной выгоды.

8.Особые условия

8.1.Корреспонденция (письма, уведомления, претензии, предупреждения) считается полученной стороной, если она направлена заказным письмом по адресу, указанному в настоящем Договоре.

Момент получения корреспонденции определяется в любом случае не позднее 10-ти дней со дня ее отправки, указанной в почтовой квитанции.

8.2.Кроме того, корреспонденция считается полученной Арендатором с момента её вручения под роспись представителю Арендатора или лицу, имеющему право действовать от его имени без доверенности.

8.3.Изменения в тексте Договора (зачеркивания, исправления, подчистки), а равно и в приложениях, дополнениях к нему, не заверенные подписями сторон и не скрепленные оттисками их печатей, юридической силы не имеют.

9.Заключительные положения

9.1.Споры по настоящему Договору, не урегулированные сторонами, рассматриваются в судебных органах по месту нахождения Арендодателя.

9.2.Договор составлен в __ экземплярах, имеющих одинаковую юридическую силу, по одному экземпляру для каждой из сторон.

В случае если настоящий Договор заключен на срок один год и более, составляется дополнительный экземпляр для Управления Федеральной службы государственной регистрации, кадастра и картографии.

9.3.К настоящему Договору прилагаются и являются его неотъемлемыми частями:

-расчет определения величины годовой арендной платы (приложение №1);

-постановление;

10.Реквизиты Сторон

АРЕНДОДАТЕЛЬ	АРЕНДАТОР
_____	_____

Приложение
к Договору аренды земельного участка
_____
№ _____ от _____ 20__ г.

РАСЧЕТ РАЗМЕРА

арендной платы за земельный участок

_____

_____

_____

_____

С расчетом ознакомлен _____
(подпись Арендатора)

Утвержден
постановлением Местной администрации
городского округа Нальчик
от « 28 » июля 2017 г. №1429

ДОГОВОР
АРЕНДЫ ЗЕМЕЛЬНОГО УЧАСТКА №_____
под установку временных металлических гаражей для личного автотранспорта или стоянок для технических и других средств передвижения гражданам, являющимся инвалидами, на территории городского округа Нальчик

«____» _____20__г. г. Нальчик

Муниципальное казенное учреждение «Управление земельных отношений Местной администрации городского округа Нальчик», именуемое в дальнейшем «Арендодатель», в лице начальника _____, действующего на основании Устава _____ _____, и _____ _____именуемый в дальнейшем «Арендатор», именуемые в дальнейшем «Стороны», заключили настоящий Договор (далее - Договор) о нижеследующем:

1.Предмет Договора

1.1.Арендодатель обязуется предоставить, а Арендатор обязуется принять во временное пользование земельный участок, в границах, указанных в его кадастровом паспорте земельного участка прилагаемом к настоящему Договору и являющимся его неотъемлемой частью.

1.2.Характеристики земельного участка:

-категория земель: _____

-кадастровый номер: _____

-адрес: _____

-площадь _____кв.м.;

-вид разрешенного использования:_____

-на земельном участке находится: _____

1.3.Земельный участок предоставляется для_____

1.4.Участок предоставлен в соответствии с Земельным кодексом РФ, Градостроительным кодексом РФ, Федеральным законом от 24.11.1995г. №181-ФЗ «О социальной защите инвалидов в Российской Федерации», Положением «О порядке предоставления земельных участков гражданам, являющимся инвалидами, под установку временных металлических гаражей для личного автотранспорта или стоянок для технических и других средств передвижения на территории г.о.Нальчик» от 02.06.2017г. №69, и на основании постановления Местной администрации г.о.Нальчик от «___» _____20 г. №_____.

1.5.Участок является объектом _____

1.6.Фактическое состояние участка соответствует условиям настоящего Договора и целевому назначению участка.

АРЕНДОДАТЕЛЬ АРЕНДАТОР
_____ _____

2.Срок действия Договора и момент его заключения

2.1.Срок действия Договора 11 месяцев
устанавливается с _____ по _____.

2.2.Договор вступает в силу с момента подписания Сторонами.

3.Размер и условия внесения арендной платы

3.1.Размер, как и его расчет, годовой арендной платы и платы за использование земельного участка указывается в приложении к настоящему Договору, являющимся неотъемлемой частью настоящего Договора и составляет _____.

В приложении к настоящему Договору приведен механизм расчета арендной платы и ее размер, действующий на момент подписания настоящего Договора.

Арендная плата, за исключением случаев определения арендной платы на основании кадастровой стоимости земельного участка, установлена сроком до конца года следующего за текущим, и подлежит ежегодному пересмотру в случаях указанных в пункте 3.7.

3.2.Арендная плата вносится ежеквартально. Арендатор вносит арендную плату за первый квартал в течение 5 (пяти) рабочих дней с момента подписания настоящего Договора, в дальнейшем оплата осуществляется ежеквартально до 15 числа каждого первого месяца квартала.

Арендная плата перечисляется на расчетный счет органа федерального казначейства:

Получатель: УФК по КБР (МКУ «УЗО» Местной администрации г.о.Нальчик» л/сч04043D49880)

ИНН: 0725017442; КПП: 072501001; Р/сч: 40101810100000010017

Банка получателя платежа: Отделение НБ КБР Банка России г.Нальчик

ОКТМО: 83701000; БИК: 048327001; КБК: 80311105012040000120/80311105024040000120

3.3.Арендатор самостоятельно перечисляет арендную плату на расчетный счет органа федерального казначейства.

3.4.В платежном документе в обязательном порядке указывается:

-номер Договора аренды земельного участка;

-наименование Арендатора;

3.5.Обязательство по внесению платежей по настоящему Договору считается исполненным с момента поступления денежных средств на расчетный счет органа федерального казначейства при оформлении платежного документа в порядке, указанном в пунктах 3.2, 3.4 настоящего Договора.

3.6.Одним платежным документом может быть оплачена арендная плата только по одному Договору.

3.7.Размер арендной платы может быть изменен Арендодателем в одностороннем и бесспорном порядке и оформлен в виде уведомления в случаях:

-принятия законов и иных нормативных актов уполномоченных органов, изменяющих размер арендной платы, условия и сроки её внесения;

-изменения кадастровой стоимости земельного участка;

-изменения рыночной стоимости размера арендной платы земельного участка;

-при изменении условий использования земельных участков, влекущее при расчете размера арендной платы применение установленных нормативными правовыми актами дополнительных коэффициентов;

-изменения уровня инфляции.

3.8.Независимо от момента направления Арендодателем и получения Арендатором уведомления об одностороннем изменении размера арендной платы, условия настоящего Договора о размере арендной платы, порядке и сроках ее внесения считаются измененными с даты указанной в уведомлении.

3.9.При изменении механизма расчета арендной платы Арендодатель направляет Арендатору уведомление об изменении размера арендной платы. Арендатор обязан принять данное уведомление к исполнению с подписанием дополнительного соглашения в соответствии с новыми расчетами арендной платы.

3.10.Неиспользование Арендатором земельного участка не может служить основанием для освобождения его от обязанности по внесению арендных платежей.

3.11.Арендная плата не включает в себя плату за содержание и благоустройство земельного участка.

3.12.Размер платы за фактическое использование участка за период с_____ до даты подписания Договора рассчитывается Арендодателем исходя из годовой арендной платы, указанной в пункте 3.1. и оплачивается Арендатором в течение 5 (пяти) рабочих дней с момента подписания Договора.

4.Права и обязанности сторон

4.1.Арендодатель имеет право:

4.1.1 осуществлять контроль за использованием земельного участка Арендатором;

4.1.2 контролировать выполнение Арендатором всех обязательств по настоящему Договору.

4.1.3 вносить в соответствующие органы, осуществляющие земельный контроль, требования о приостановлении действий, осуществляемых Арендатором или иными лицами с нарушением условий Договора;

4.1.4 изменять в одностороннем и бесспорном порядке размер арендной платы;

4.1.5 уведомлять Арендатора об изменении реквизитов путем опубликования соответствующего информационного сообщения в средствах массовой информации;

4.1.6 изъятия земельного участка без возмещения затрат и предоставления другого земельного участка

4.1.7 установления сервитута (при их наличии).

4.2.Арендодатель обязан:

4.2.1 передать Арендатору земельный участок с момента подписания настоящего Договора;

4.2.2 направлять Арендатору письменные предупреждения о необходимости исполнить свои обязательства в разумный срок, если допущенные Арендатором нарушения обязательств могут повлечь досрочное расторжение Договора по требованию Арендодателя;

4.2.3 принять от Арендатора земельный участок по акту приема-передачи по окончании срока действия настоящего Договора, либо при его досрочном расторжении.

4.3.Арендатор имеет право:

4.3.1 использовать земельный участок в соответствии с условиями настоящего Договора;

4.3.2 в установленном законом порядке расторгнуть настоящий Договор в слу-

чаях:

-непредоставления Арендодателем земельного участка в пользование Арендатору, либо создания Арендодателем препятствий пользованию земельным участком, не оговоренных условиями настоящего Договора;

-если переданный Арендатору земельный участок имеет препятствующие пользованию им недостатки, которые не были оговорены Арендодателем при заключении Договора, не были заранее известны Арендатору и не могли быть обнаружены Арендатором во время осмотра земельного участка;

4.4.Арендатор обязан:

4.4.1 принять земельный участок с момента подписания настоящего Договора.

При использовании Участка соблюдать требования, установленные законодательством Российской Федерации и КБР, в том числе требования водоохранного, природоохранного законодательства, законодательства в сфере охраны объектов культурного наследия, соблюдать ограничения (обременения), указанные в кадастровом паспорте Участка, а также выполнять предписания уполномоченных контрольных и надзорных органов об устранении нарушений, допущенных при использовании Участка;

4.4.2 обеспечить Арендодателю и органам, осуществляющим земельный контроль, беспрепятственный доступ на земельный участок;

4.4.3 устранить за свой счет недостатки земельного участка и иные его изменения, произведенные без согласования с Арендодателем, по письменному требованию последнего;

4.4.4 осуществлять обход и осмотр земельного участка с целью выявления, предупреждения, пресечения террористической деятельности и минимизации ее последствий. В случае обнаружения подозрительных предметов сообщить об этом в компетентные органы;

4.4.5 ежегодно в срок до 01 марта обратиться к Арендодателю для получения информации об изменении арендной платы на текущий год.

При неисполнении данной обязанности считается, что Арендатор извещен об измененном размере арендной платы;

4.4.6 для идентификации временного металлического гаража и создания условий для учета такого предоставления для соответствующих надзорных служб на территории городского округа Нальчик временный металлический гараж отметить знаком на воротах «И - цифры (номер договора аренды);

4.4.7 по письменному требованию Арендодателя представлять подлинники платежных документов;

4.4.8 иные права, не урегулированные настоящим Договором, применяются и действуют в соответствии с земельным и гражданским законодательством;

4.4.9 вносить арендную плату с момента подписания настоящего Договора.

4.5. Арендатор не имеет права:

использовать земельный участок для размещения объектов капитального строительства;

передачи (переуступки, субаренды) или продажи другим лицам;

устройства подвала (погреба);

использовать земельный участок не по назначению;

регистрировать право собственности на временный движимый объект (металлический гараж);

5.Порядок передачи и возврата земельного участка

5.1.Передача земельного участка Арендатору осуществляется в день подписания сторонами настоящего Договора.

5.2.Настоящий Договор одновременно является и актом приема-передачи земельного участка.

5.3.В течение 3-х дней, после прекращения действия Договора аренды или его досрочного расторжения, освободить земельный участок и передать его Арендодателю в надлежащем состоянии, путем подписания акта приема-передачи.

5.4.Земельный участок должен быть передан Арендодателю в состоянии, пригодном для его использования в соответствии с пунктом 1.2 настоящего Договора.

5.5.В случае, если состояние возвращаемого земельного участка не соответствует требованиям пункта 5.4 настоящего Договора, Арендатор возмещает причиненный ущерб в соответствии с законодательством Российской Федерации.

6.Ответственность сторон

6.1.В случае неисполнения или ненадлежащего исполнения Арендатором обязанности по внесению арендной платы и платы за фактическое использование земельного участка в установленные Договором сроки Арендатор обязан уплатить Арендодателю неустойку в размере1/300 (одна трехсотая) ставки рефинансирования ЦБ РФ от просроченной суммы за каждый день просрочки.

6.2.В случае если Арендатор не возвратил земельный участок в срок, установленный пунктом 5.3 настоящего Договора, Арендатор обязан вносить плату за пользование земельным участком в размере арендной платы по Договору до момента подписания акта приема-передачи.

6.3.Возмещение убытков, уплата неустойки (пени и (или) штрафов) не освобождает стороны от надлежащего исполнения условий настоящего Договора в полном объеме, а также ответственности, установленной действующим законодательством Российской Федерации, за нарушение норм и требований, определенных землеустроительными, архитектурно-строительными, пожарными, природоохранными и санитарными нормами.

7.Изменение и расторжение Договора

7.1.Все приложения к Договору, а также вносимые в него изменения (за исключением предусмотренных пунктом 3.7 настоящего Договора) и дополнения действительны, если они совершены в письменной форме, подписаны полномочными представителями сторон, зарегистрированы в установленном порядке (в случаях предусмотренных законодательством) и скреплены оттисками печатей (для юридических лиц и индивидуальных предпринимателей).

7.2.В случае, если Арендодатель возражает против использования Арендатором участка после истечения срока действия Договора, то его действие прекращается в последний день срока действия Договора.

7.3.В случае если по окончании срока действия настоящего Договора Арендатор продолжает использовать земельный участок при отсутствии возражений со стороны Арендодателя Договор считается возобновленным на тех же условиях на неопределенный срок.

В этом случае каждая из сторон вправе в любое время отказаться от исполнения Договора, предупредив об этом другую сторону не позднее, чем за 1 месяц до даты прекращения Договора.

7.4.Настоящий Договор Арендодателем может быть расторгнут в одностороннем порядке в следующих случаях:

-Арендатор отказывается от изменения арендной платы по требованию Арендодателя;

-при необходимости использования земельного участка для общественных или государственных нужд;

-при использовании Арендатором земельного участка с нарушением условий настоящего Договора;

-при использовании Арендатором земельного участка при отсутствии необходимых разрешений;

-в случае осуществления Арендатором деятельности, приводящей к ухудшению качественных характеристик земельного участка, ухудшению экологической обстановки, при загрязнении прилегающих земель и в других случаях, предусмотренных землеустроительными, архитектурно-строительными, пожарными, природоохранными и санитарными нормами и правилами;

-при невнесении арендной платы двух и более раз подряд по истечении установленного настоящим Договором срока платежа независимо от её последующего внесения.

7.5.Расторжение Договора не освобождает Арендатора от необходимости погашения платы за фактическое пользование, задолженности по арендной плате, выплате неустойки (пени и (или) штрафов), процентов за пользование чужими денежными средствами и возмещения убытков, в том числе упущенной выгоды.

8.Особые условия

8.1.Корреспонденция (письма, уведомления, претензии, предупреждения) считается полученной стороной, если она направлена заказным письмом по адресу, указанному в настоящем Договоре.

Момент получения корреспонденции определяется в любом случае не позднее 10-ти дней со дня ее отправки, указанной в почтовой квитанции.

8.2.Кроме того, корреспонденция считается полученной Арендатором с момента её вручения под роспись представителю Арендатора или лицу, имеющему право действовать от его имени без доверенности.

8.3.Изменения в тексте Договора (зачеркивания, исправления, подчистки), а равно и в приложениях, дополнениях к нему, не заверенные подписями сторон и не скрепленные оттисками их печатей, юридической силы не имеют.

9.Заключительные положения

9.1.Споры по настоящему Договору, не урегулированные сторонами, рассматриваются в судебных органах по месту нахождения арендодателя.

9.2.Договор составлен в 2 экземплярах, имеющих одинаковую юридическую силу, по одному экземпляру для каждой из сторон.

9.3. К настоящему Договору прилагаются и являются его неотъемлемыми частями:

-расчет определения величины годовой арендной платы (приложение №1);

-постановление.

10.Реквизиты Сторон

АРЕНДОДАТЕЛЬ	АРЕНДАТОР
_____	_____

Приложение
к Договору аренды земельного участка
_____
№ _____ от _____ 20__ г.

РАСЧЕТ РАЗМЕРА
арендной платы за земельный участок

_____

_____

_____

_____

С расчетом ознакомлен _____
(подпись Арендатора)

КЪЭБЭРДЕЙ - БАЛЪКЪЭР РЕСПУБЛИКЭМ ЩЫЩ НАЛШЫК КЪАЛЭ ОКРУГЫМ И ІЭТАЩХЬЭ
КЪАБАРТЫ – МАЛКЪАР РЕСПУБЛИКАНЫ НАЛЬЧИК ШАХАР ОКРУГУНУ ТАМАТАСЫ
ГЛАВА ГОРОДСКОГО ОКРУГА НАЛЬЧИК КАБАРДИНО – БАЛКАРСКОЙ РЕСПУБЛИКИ

УНАФЭ № 17

БЕГИМ № 17

ПОСТАНОВЛЕНИЕ № 17

« 31» июля 2017г.

О назначении публичных слушаний по обсуждению проекта нормативного правового акта «О внесении изменений в Правила землепользования и застройки городского округа Нальчик, утвержденные решением Нальчикского городского Совета местного самоуправления от 3 апреля 2009 г. №24»

В соответствии со статьей 28 Федерального закона от 6 октября 2003 года №131-ФЗ «Об общих принципах организации местного самоуправления в Российской Федерации» и Положением о порядке организации и проведения публичных слушаний в городском округе Нальчик п о с т а н о в л я ю:

1.Назначить 3 октября 2017 года в 10-00 часов публичные слушания по обсуждению проекта нормативного правового акта «О внесении изменений в Правила землепользования и застройки городского округа Нальчик, утвержденные решением Нальчикского городского Совета местного самоуправления от 3 апреля 2009 г. №24» (проект прилагается).

2. Определить местом проведения публичных слушаний административное здание, расположенное по адресу: г. Нальчик, ул. Кешокова, 70, 3 этаж.

3.Установить, что письменные предложения жителей городского округа Нальчик по проекту нормативного правового акта «О внесении изменений в Правила землепользования и застройки городского округа Нальчик» направляются в Совет местного самоуправления городского округа Нальчик (адрес: г. Нальчик, ул. Кешокова, 70, 3 этаж, каб. №39) в течение двух месяцев со дня опубликования настоящего постановления.

4.Образовать организационный комитет по подготовке и проведению публичных слушаний в составе:

Муравьев И.В.	- Глава городского округа Нальчик, председатель Совета местного самоуправления, председатель оргкомитета;
Назранов В.Б.	- заместитель Главы городского округа Нальчик;
Алакаев А.М.	- Глава местной администрации городского округа Нальчик;
Бегидов М.Х.	- заместитель Главы местной администрации городского округа Нальчик;
Балкаров З.Б.	- начальник МКУ «Управление земельных отношений Местной администрации городского округа Нальчик»;
Башлыков К.В.	- начальник отдела МКУ «Департамент архитектуры и градостроительства Местной администрации городского округа Нальчик»;
Кашежев М.Х.	- член постоянной депутатской комиссии по архитектуре, строительству, жилищно-коммунальному хозяйству, благоустройству и озеленению;
Нагоев А.А.	- исполняющий обязанности руководителя МКУ «Департамент архитектуры и градостроительства Местной администрации городского округа Нальчик»;
Оразаева Т.С.	- главный специалист, эксперт отдела санитарного надзора управления Федеральной службы по надзору в сфере защиты прав потребителей и благополучия человека по КБР (по согласованию);
Паштов А.Х.	- заместитель Главы местной администрации городского округа Нальчик;
Унажоков А.Н.	- заместитель руководителя МКУ «Департамент архитектуры и градостроительства Местной администрации городского округа Нальчик»;
Хоранов В.З.	- начальник отдела МКУ «Департамент архитектуры и градостроительства Местной администрации городского округа Нальчик», секретарь оргкомитета.

5. Оргкомитету по подготовке и проведению публичных слушаний:

5.1. организовать проведение публичных слушаний по обсуждению вопроса «О внесении изменений в Правила землепользования и застройки городского округа Нальчик, утвержденные решением Нальчикского городского Совета местного самоуправления от 3 апреля 2009 г. №24», в установленном действующим законодательством порядке;

5.2. подготовить заключение по результатам проведения публичных слушаний в установленный законом срок;

6. Опубликовать настоящее постановление, проект нормативного правового акта «О внесении изменений в Правила землепользования и застройки городского округа Нальчик, утвержденные решением Нальчикского городской Совета местного самоуправления от 3 апреля 2009 г. №24», и заключение по результатам проведения публичных слушаний в газете «Нальчик» и разместить на официальном сайте городского округа Нальчик в информационно-телекоммуникационной сети «Интернет».

6. Настоящее постановление вступает в силу со дня его опубликования.

Глава городского округа Нальчик **И.В. Муравьев**

Проект

РЕШЕНИЕ

СОВЕТА МЕСТНОГО САМОУПРАВЛЕНИЯ ГОРОДСКОГО ОКРУГА НАЛЬЧИК

«____»_____201__ г. *г. Нальчик*

О внесении изменений в Правила землепользования и застройки городского округа Нальчик

Руководствуясь Градостроительным кодексом Российской Федерации, Федеральным законом от 6 октября 2003 года №131-ФЗ «Об общих принципах организации местного самоуправления в Российской Федерации», Уставом городского округа Нальчик, Правилами землепользования и застройки городского округа Нальчик, Совет местного самоуправления городского округа Нальчик р е ш и л:

1. Внести в Карту (схему) градостроительного зонирования территории городского округа Нальчик Правил землепользования и застройки городского округа Нальчик, утвержденных решением Нальчикского городского Совета местного самоуправления от 3 апреля 2009 года №24, следующие изменения:

Зону промышленных предприятий IV-V класса (индекс «П1») изменить на общественно-деловую зону (индекс «ОД») применительно к земельному участку с кадастровым номером 07:09:0101010:23, расположенному по адресу: г. Нальчик, ул. Абидова, 13-б.

2. Опубликовать настоящее решение в газете «Нальчик» и разместить на официальном сайте городского округа Нальчик в информационно-телекоммуникационной сети «Интернет».

3. Настоящее решение вступает в силу со дня его опубликования.

Глава городского округа Нальчик **И.В. Муравьев**

Фрагмент схемы градостроительного зонирования территории (существующее зонирование)

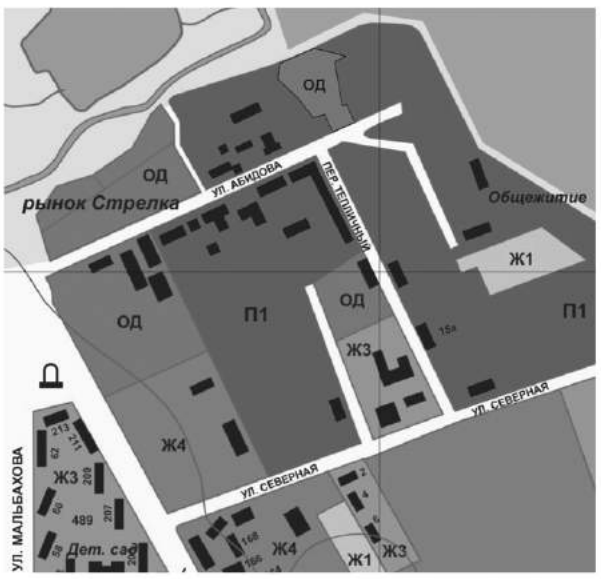

Фрагмент схемы градостроительного зонирования территории (предлагаемое зонирование)

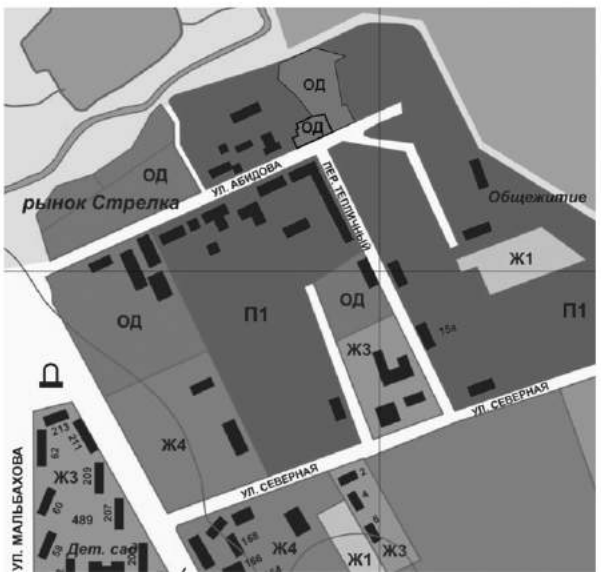

КЪЭБЭРДЕЙ-БАЛЪКЪЭР РЕСПУБЛИКЭМ ЩЫЩ НАЛШЫК КЪАЛЭ ОКРУГЫМ И ЩІЫПІЭ АДМИНИСТРАЦЭ
КЪАБАРТЫ-МАЛКЪАР РЕСПУБЛИКАНЫ НАЛЬЧИК ШАХАР ОКРУГУНУ ЖЕР-ЖЕРЛИ АДМИНИСТРАЦИЯСЫ
МЕСТНАЯ АДМИНИСТРАЦИЯ ГОРОДСКОГО ОКРУГА НАЛЬЧИК
КАБАРДИНО-БАЛКАРСКОЙ РЕСПУБЛИКИ

УНАФЭ №713

БУЙРУКЪ №713

РАСПОРЯЖЕНИЕ №713

« 31 » июля 2017 г.

В связи с проведением аварийного ремонта магистральной теплотрассы по ул.Пачева от ул.И.Арманд до ул.Лермонтова (работы будут проводиться с полным перекрытием ул.Пачева на данном участке):

1.Запретить движение всех видов транспорта с 1 августа 2017 года по 4 августа 2017 года на данном участке по ул.Пачева.

2.Директору предприятия, осуществляющего пассажирские перевозки, ООО «Союз-Транс» Браеву А.А. на время перекрытия ул.Пачева организовать движение общественного транспорта по следующей схеме:

- маршрут №3 (микроавтобусы) - с ул.Пачева на ул.И.Арманд - ул.9 Мая - ул.Лермонтова - ул.Пачева и далее по маршруту.

3.Директору МУП «Нальчикская теплоснабжающая компания» О.Х.Крымову:

3.1 по согласованию с ОГИБДД УМВД России по городу Нальчику организовать расстановку соответствующих дорожных знаков и ограждений на период производства работ;

3.2 после аварийного ремонта магистральной теплотрассы произвести восстановительные работы асфальтобетонного покрытия проезжей части ул.Пачева до 14 августа 2017 года с гарантией качества выполненных работ сроком на два года.

4.Начальнику ОГИБДД УМВД России по городу Нальчику А.Х.Шашеву обеспечить соблюдение водителями транспортных средств требований дорожных знаков.

5.Опубликовать настоящее распоряжение в газете «Нальчик» и официальном сайте Местной администрации городского округа Нальчик.

6.Контроль за исполнением настоящего распоряжения возложить на первого заместителя Главы местной администрации городского округа Нальчик А.Ю.Тонконога.

Глава местной администрации
городского округа Нальчик **А.Алакаев**

КЪЭБЭРДЕЙ-БАЛЪКЪЭР РЕСПУБЛИКЭМ ЩЫЩ НАЛШЫК КЪАЛЭ ОКРУГЫМ И ЩІЫПІЭ АДМИНИСТРАЦЭ
КЪАБАРТЫ-МАЛКЪАР РЕСПУБЛИКАНЫ НАЛЬЧИК ШАХАР ОКРУГУНУ ЖЕР-ЖЕРЛИ АДМИНИСТРАЦИЯСЫ
МЕСТНАЯ АДМИНИСТРАЦИЯ ГОРОДСКОГО ОКРУГА НАЛЬЧИК
КАБАРДИНО-БАЛКАРСКОЙ РЕСПУБЛИКИ

УНАФЭ №1431

БЕГИМ №1431

ПОСТАНОВЛЕНИЕ №1431

« 31 » июля 2017г.

О внесении изменений в постановление Главы местной администрации городского округа Нальчик от 27 января 2006 года №60 «О признании непригодными для постоянного проживания аварийных жилых домов г.Нальчика»

В соответствии с апелляционным определением Верховного Суда Кабардино-Балкарской Республики от 23 июня 2017 года (дело №33а-763/2017) об отмене решения Нальчикского городского суда Кабардино-Балкарской Республики от 26 апреля 2017 года Местная администрация городского округа Нальчик п о с т а н о в л я е т :

1.Внести изменение в постановление Главы местной администрации городского округа Нальчик от 27 января 2006 года №60 «О признании непригодными для постоянного проживания аварийных жилых домов г.Нальчика», исключив из перечня жилой дом по ул.Балкарской, 37.

2.Опубликовать данное постановление в газете «Нальчик» и разместить на официальном сайте Местной администрации городского округа Нальчик в сети Интернет.

3.Контроль за выполнением настоящего постановления оставляю за собой.

Глава местной администрации
городского округа Нальчик **А.Алакаев**

КЪЭБЭРДЕЙ-БАЛЪКЪЭР РЕСПУБЛИКЭМ ЩЫЩ НАЛШЫК КЪАЛЭ ОКРУГЫМ И ЩІЫПІЭ АДМИНИСТРАЦЭ
КЪАБАРТЫ-МАЛКЪАР РЕСПУБЛИКАНЫ НАЛЬЧИК ШАХАР ОКРУГУНУ ЖЕР-ЖЕРЛИ АДМИНИСТРАЦИЯСЫ
МЕСТНАЯ АДМИНИСТРАЦИЯ ГОРОДСКОГО ОКРУГА НАЛЬЧИК
КАБАРДИНО-БАЛКАРСКОЙ РЕСПУБЛИКИ

УНАФЭ №1432

БЕГИМ №1432

ПОСТАНОВЛЕНИЕ №1432

« 31 » июля 2017г.

О внесении изменений в Перечень автомобильных дорог общего пользования местного значения городского округа Нальчик, утверждённый постановлением Местной администрации городского округа Нальчик от 25 августа 2016 года №1840

В связи с возникшей необходимостью в корректировке Перечня муниципальных автомобильных дорог общего пользования Местная администрация городского округа Нальчик п о с т а н о в л я е т :

1.Дополнить существующий перечень 17 объектами улично-дорожной сети согласно приложению.

2.Опубликовать данное постановление в газете «Нальчик» и разместить на официальном сайте Местной администрации городского округа Нальчик в сети Интернет.

3.Контроль за выполнением настоящего постановления возложить на первого заместителя Главы местной администрации городского округа Нальчик А.Ю.Тонконога.

Глава местной администрации
городского округа Нальчик **А.Алакаев**

Приложение
к постановлению Местной администрации
г.о.Нальчик от « 31 » июля 2017 г. №1432

ДОПОЛНИТЕЛЬНЫЙ ПЕРЕЧЕНЬ
автомобильных дорог общего пользования местного значения, находящихся в собственности муниципальных образований по городскому округу Нальчик

№ п/п	Наименование улицы	всего	тип покрытия, линейная протяжённость, км			приведённая длина, км	ширина пр. части, м	Протяжённость, км
		лин./привед., км	а/б	грав.	грунт.			
1	ул. Бабаева (ответвление от основной дороги), с. Б. Речка							0,40
		0,4		0,40			4,0	
2	ул. Карасуйская с. Б. Речка							0,30
		0,3		0,30			4,0	
3	ул. Бзууко, с. Кенже							0,20
		0,2		0,20			6,0	
4	пер. Каменский, с. Кенже							0,90
		0,9		0,90			4,0	
5	пер. Кенже, с. Кенже							0,22
		0,22		0,22			6,0	
6	ул. Коширкой, с. Кенже							1,90
		1,9		0,90			5,0	
					1,0		6,0	
7	ул. Рудничная, с. Кенже							0,58
		0,58		0,58			4,0	
8	ул. Старые сады, с. Кенже							0,48
		0,48		0,48			6,0	
9	ул. Счастливая, с. Кенже							0,58
		0,58		0,58			4,0	
10	пер. Тургенева, с. Кенже							0,23
		0,23		0,23			4,0	
11	ул. Тхамоковой, с. Кенже							0,48
		0,48		0,48			6,0	
12	ул. Жданова, с. Кенже		0,94				5,0	1,20
		1,2		0,26			5,0	
13	пер. Карбышева, с. Кенже							0,20
		0,2		0,20			4,5	
14	пер. Колхозный, с. Кенже							0,15
		0,15		0,15			3,5	
15	ул. Согласия, с. Хасанья							0,45
		0,45		0,45			7,0	
16	ул. Эльбрусская, с. Хасанья							0,32
		0,32		0,32			4,5	
17	ул. Заречная, с. Хасанья							1,40
		1,4		1,40			5,0	
	ИТОГО:		0,94	8,05	1,0			9,99

Заключение
по результатам публичных слушаний по обсуждению проекта нормативного правового акта «Правила благоустройства и санитарного содержания территории городского округа Нальчик»

1 августа 2017 г. *г.о. Нальчик*

Инициатор публичных слушаний: Глава городского округа Нальчик.

Публичные слушания назначены постановлением Главы городского округа Нальчик №16 от 18 июля 2017 года.

Вопрос публичных слушаний: обсуждение проекта нормативного правового акта «Правила благоустройства и санитарного содержания территории городского округа Нальчик».

Сведения об опубликовании информации о публичных слушаниях:

-объявление о назначении публичных слушаний, постановление Главы городского округа Нальчик №16 от 18 июля 2017 года, проект Правил благоустройства и санитарного содержания территории городского округа Нальчик опубликованы в газете «Нальчик» от 20 июля 2017 года №29 (479) и размещены на официальном сайте городского округа Нальчик.

Уполномоченный орган по проведению публичных слушаний:

- организационный комитет по подготовке и проведению публичных слушаний по обсуждению проекта нормативного правового акта «Правила благоустройства и санитарного содержания территории городского округа Нальчик».

Докладчик по проекту нормативного правового акта «Правила благоустройства и санитарного содержания территории городского округа Нальчик»:

Сижажев Валерий Хусейнович – заместитель начальника МКУ «Управление жилищно-коммунального хозяйства и благоустройства – служба заказчика».

В докладе приведена информация о причинах, по которым необходимо принять представленный нормативный правовой акт.

Ответы на запросы граждан, должностных лиц, поступившие в процессе слушаний, разъяснены.

Предложения и замечания, представленные в устной форме участниками публичных слушаний, включены в протокол.

Предложения и замечания в письменном виде от заинтересованных лиц в день проведения публичных слушаний поступили и приобщены к материалам публичных слушаний.

Предложения и замечания в письменном виде от заинтересованных лиц со дня опубликования постановления Главы городского округа Нальчик по день проведения публичных слушаний включительно в Совет местного самоуправления городского округа Нальчик поступили и приобщены к материалам публичных слушаний.

На основании вышеизложенного участники публичных слушаний отмечают, что проект нормативного правового акта «Правила благоустройства и санитарного содержания территории городского округа Нальчик» принят всеми участниками публичных слушаний.

Публичные слушания проведены в соответствии с требованиями действующего законодательства. По результатам проведения публичных слушаний принято решение:

1. Считать публичные слушания по обсуждению проекта нормативного правового акта «Правила благоустройства и санитарного содержания территории городского округа Нальчик» состоявшимися.

2. Одобрить проект нормативного правового акта «Правила благоустройства и санитарного содержания территории городского округа Нальчик» и учесть предложения и замечания участников публичных слушаний.

3. Рекомендовать Местной администрации городского округа Нальчик направить проект нормативного правового акта в Совет местного самоуправления городского округа Нальчик для рассмотрения и принятия решения.

4. Настоящее заключение по результатам публичных слушаний опубликовать в газете «Нальчик» и разместить на официальном сайте городского округа Нальчик в информационно-телекоммуникационной сети «Интернет».

Председатель публичных слушаний: **И.В. Муравьев**

Секретарь публичных слушаний **Р.Х.Курданов**

КЪЭБЭРДЕЙ-БАЛЪКЪЭР РЕСПУБЛИКЭМ ЩЫЩ НАЛШЫК КЪАЛЭ ОКРУГЫМ И ЩІЫПІЭ АДМИНИСТРАЦЭ
КЪАБАРТЫ-МАЛКЪАР РЕСПУБЛИКАНЫ НАЛЬЧИК ШАХАР ОКРУГУНУ ЖЕР-ЖЕРЛИ АДМИНИСТРАЦИЯСЫ
МЕСТНАЯ АДМИНИСТРАЦИЯ ГОРОДСКОГО ОКРУГА НАЛЬЧИК КАБАРДИНО-БАЛКАРСКОЙ РЕСПУБЛИКИ

УНАФЭ №727

БУЙРУКЪ №727

РАСПОРЯЖЕНИЕ №727

« 1 » августа 2017г.

В связи с проведением в г.Нальчике шествия в честь празднования 90-летия ДОСААФ России:

1.Запретить движение всех видов транспортных средств 4 августа 2017 года с 11.00 часов до окончания мероприятия:

-по пр.Ленина от ул.Толстого до пр.Кулиева;

-по пересекающим проспект Ленина улицам от ул.Толстого до пр.Кулиева.

2.Руководителям предприятий, осуществляющих пассажирские перевозки, А.Ю.Апажеву, К.Т.Кулову, А.Б.Кадзокову, Ю.М.Кушхову, А.А.Браеву организовать движение общественного транспорта по параллельным с пр.Ленина улицам.

3.Начальнику МКУ «УЖКХ и Б-СЗ» А.М.Ашабокову установить на время проведения мероприятий необходимые технические средства организации дорожного движения (временные дорожные знаки и турникеты) согласно схеме, разработанной ОГИБДД УМВД РФ по г.Нальчику.

4.Начальнику ОГИБДД УМВД РФ по г.Нальчику А.Х.Шашеву:

-представить схему расстановки временных дорожных знаков в местах проведения мероприятий;

-обеспечить перекрытие улиц и усилить контроль за соблюдением правил дорожного движения.

5.Руководителям предприятий выделить транспорт для перекрытия улиц 4 августа 2017 года с 8.00 часов: ГУП «Каббалкавтотранс-1438» и ОАО «Такси» по 3 автобуса, ООО «Ралли-Спорт» и ООО «Союз-Транс» - по 3 микроавтобуса, ООО «Лекс-Транс» и ООО «РАТ-плюс» - по 2 микроавтобуса.

6.Опубликовать настоящее распоряжение в газете «Нальчик».

7.Контроль за исполнением настоящего распоряжения возложить на первого заместителя Главы местной администрации городского округа Нальчик А.Ю.Тонконога.

Глава местной администрации
городского округа Нальчик А.Алакаев

КЪЭБЭРДЕЙ-БАЛЪКЪЭР РЕСПУБЛИКЭМ ЩЫЩ НАЛШЫК КЪАЛЭ ОКРУГЫМ И ЩІЫПІЭ АДМИНИСТРАЦЭ
КЪАБАРТЫ-МАЛКЪАР РЕСПУБЛИКАНЫ НАЛЬЧИК ШАХАР ОКРУГУНУ ЖЕР-ЖЕРЛИ АДМИНИСТРАЦИЯСЫ
МЕСТНАЯ АДМИНИСТРАЦИЯ ГОРОДСКОГО ОКРУГА НАЛЬЧИК КАБАРДИНО-БАЛКАРСКОЙ РЕСПУБЛИКИ

УНАФЭ №1444

БЕГИМ №1444

ПОСТАНОВЛЕНИЕ №1444

« 2 » августа 2017г.

О проведении аттестации кандидатов на должность руководителей муниципальных казенных учреждений дополнительного образования, подведомственных МКУ «Департамент образования Местной администрации городского округа Нальчик»

В соответствии с Федеральным законом от 29 декабря 2012 года №273-ФЗ «Об образовании в Российской Федерации», Федеральным законом от 6 октября 2003 года №131-ФЗ «Об общих принципах организации местного самоуправления в Российской Федерации», постановлением Местной администрации городского округа Нальчик от 2 ноября 2015 года №2055 «Об утверждении Положения о порядке и сроках проведения аттестации кандидатов на должность руководителя и руководителей муниципальных образовательных учреждений, подведомственных МКУ «Департамент образования Местной администрации городского округа Нальчик», и в целях организованного проведения аттестации кандидатов на должность руководителей муниципальных казенных учреждений дополнительного образования городского округа Нальчик, Местная администрация городского округа Нальчик п о с т а н о в л я е т:

1.Провести аттестацию кандидатов на должность руководителей следующих муниципальных казенных учреждений дополнительного образования, подведомственных МКУ «Департамент образования Местной администрации городского округа Нальчик»:

-муниципального казенного учреждения дополнительного образования Центр детского творчества «Эрудит» городского округа Нальчик Кабардино-Балкарской Республики;

-муниципального казенного учреждения дополнительного образования «Городской центр детского и юношеского творчества» городского округа Нальчик Кабардино-Балкарской Республики.

2.Утвердить прилагаемый список кандидатов на должность руководителей муниципальных казенных учреждений дополнительного образования, указанных в пункте 1 настоящего постановления, подлежащих аттестации в целях установления соответствия кандидатов квалификационным требованиям, установленным квалификационной характеристикой по должности «Руководитель» в августе 2017 года и график проведения тестирования.

3.Опубликовать данное постановление в газете «Нальчик» и на официальном сайте городского округа Нальчик, МКУ «Департамент образования Местной администрации городского округа Нальчик».

4.Контроль за выполнением настоящего постановления возложить на заместителя Главы местной администрации городского округа Нальчик И.Х.Ульбашева.

Глава местной администрации
городского округа Нальчик А.Алакаев

Утвержден
постановлением Местной администрации
городского округа Нальчик
от « 2 » августа 2017г. №1444

Список
кандидатов на должность руководителей муниципальных казенных учреждений дополнительного образования, подведомственных МКУ «Департамент образования Местной администрации городского округа Нальчик», подлежащих аттестации в целях установления соответствия кандидатов квалификационным требованиям, установленным квалификационной характеристикой по должности «Руководитель» в августе 2017 года, и график проведения тестирования

№ п/п	Ф.И.О. кандидата на должность руководителя	Дата тестирования	Подпись
1.	Габаева Мадина Ахматовна	09.08.2017 г.	
2.	Кагазежев Жираслан Валерьевич	09.08.2017 г.	
3.	Кагермазова Залина Хасановна	09.08.2017 г.	
4.	Корзун Нина Васильевна	09.08.2017 г.	
	ВСЕГО: 4 кандидата		

КЪЭБЭРДЕЙ-БАЛЪКЪЭР РЕСПУБЛИКЭМ ЩЫЩ НАЛШЫК КЪАЛЭ ОКРУГЫМ И ЩІЫПІЭ АДМИНИСТРАЦЭ
КЪАБАРТЫ-МАЛКЪАР РЕСПУБЛИКАНЫ НАЛЬЧИК ШАХАР ОКРУГУНУ ЖЕР-ЖЕРЛИ АДМИНИСТРАЦИЯСЫ
МЕСТНАЯ АДМИНИСТРАЦИЯ ГОРОДСКОГО ОКРУГА НАЛЬЧИК КАБАРДИНО-БАЛКАРСКОЙ РЕСПУБЛИКИ

УНАФЭ №1445

БЕГИМ №1445

ПОСТАНОВЛЕНИЕ №1445

« 2 » августа 2017г.

Об утверждении административного регламента по предоставлению муниципальной услуги «Выдача разрешений на размещение наружной рекламы и установку рекламных конструкций на объектах, не относящихся к муниципальной собственности городского округа Нальчик»

В соответствии с Федеральным законом от 27 июля 2010 года №210-ФЗ «Об организации предоставления государственных и муниципальных услуг», Местная администрация городского округа Нальчик п о с т а н о в л я е т :

1.Утвердить прилагаемый административный регламент предоставления муниципальной услуги «Выдача разрешений на размещение наружной рекламы и установку рекламных конструкций на объектах, не относящихся к муниципальной собственности городского округа Нальчик» в новой редакции.

2.Признать утратившим силу постановление Местной администрации городского округа Нальчик от 4 апреля 2013 года №643 «Об утверждении Административного регламента городского округа Нальчик «Выдача разрешений на установку рекламных конструкций на территории городского округа Нальчик».

3.Разместить настоящее постановление на сайте Местной администрации городского округа Нальчик и опубликовать в газете «Нальчик».

4.Настоящее постановление вступает в силу со дня официального опубликования.

5.Контроль за выполнением настоящего постановления возложить на первого заместителя Главы местной администрации А.Ю.Тонконога.

Глава местной администрации
городского округа Нальчик **А.Алакаев**

Утвержден
постановлением Местной администрации
городского округа Нальчик
от « 2 » августа 2017 года №1445

Административный регламент по предоставлению муниципальной услуги «Выдача разрешений на размещение наружной рекламы и установку рекламных конструкций на объектах, не относящихся к муниципальной собственности городского округа»

1.Общие положения

1.1. Предметом регулирования настоящего административного регламента являются отношения, возникающие между индивидуальными предпринимателями юридическими, физическими лицами и Местной администрацией городского округа Нальчик, связанные с предоставлением муниципальной услуги по выдаче разрешений на размещение наружной рекламы и установку рекламных конструкций на объектах, не относящихся к муниципальной собственности городского округа Нальчик.

1.2. Административный регламент по предоставлению муниципальной услуги «Выдача разрешений на размещение наружной рекламы и установку рекламных конструкций на объектах, не относящихся к муниципальной собственности городского округа Нальчик» (далее - Регламент) разработан в целях повышения качества и доступности предоставления муниципальной услуги и определяет сроки и последовательность действий (административных процедур) при оказании муниципальной услуги.

1.3. Заявителями, имеющими право на получение муниципальной услуги (далее - заявители), являются индивидуальные предприниматели, юридические, физические лица или их представители:

- собственник объекта недвижимого имущества, к которому присоединяется рекламная конструкция;
- владелец рекламной конструкции;
- лицо, за которым на праве хозяйственного ведения закреплено недвижимое имущество, к которому присоединяется рекламная конструкция;
- лицо, за которым на праве оперативного управления закреплено недвижимое имущество, к которому присоединяется рекламная конструкция;
- лицо, за которым на ином вещном праве закреплено недвижимое имущество, к которому присоединяется рекламная конструкция;
- арендатор объекта недвижимого имущества, к которому присоединяется рекламная конструкция;
- доверительный управляющий объектом недвижимого имущества, к которому присоединяется рекламная конструкция, в случае, если договор доверительного управления не ограничивает его в совершении таких действий с соответствующим имуществом.

1.4. Порядок информирования о правилах предоставления муниципальной услуги:

1.4.1 заявитель, либо его представитель может обратиться за получе-нием необходимой информации в Департамент экономического развития, потребительского рынка и поддержки предпринимательства Местной администрации городского округа Нальчик (далее - Департамент) по адресу:

Кабардино-Балкарская Республика, г.Нальчик, ул.Кешокова, 70, каб.18;

график работы Департамента и прием граждан: понедельник - пятница с 9.00 до 18.00; обеденный перерыв: с 13.00 до 14.00; суббота, воскресенье - выходные дни.

Телефон Департамента для справок: 42-27-22;

адрес официального сайта г.о. Нальчик: www.admnalchik.ru;

1.4.2 заявитель либо его представитель может также обратиться для получения необходимой информации в государственное бюджетное учреждение «Многофункциональный центр по предоставлению государственных и муниципальных услуг» Кабардино-Балкарской Республики (далее - ГБУ «МФЦ»):

Кабардино-Балкарская Республика, г.Нальчик, ул.Хуранова, 9;

график работы: понедельник - пятница с 9 ч. 00 мин. до 20 ч. 00 мин., суббота с 9 ч.00 мин. до 14 ч. 00 мин., без перерыва, выходной - воскресенье;

адрес электронной почты ГБУ «МФЦ» - gbu@mail.mfckbr.ru

адрес официального сайта ГБУ «МФЦ» - WWW.МФЦКБР.РФ

телефон для справок в ГБУ «МФЦ»: 42-10-21;

1.4.3 консультирование по вопросам предоставления муниципальной услуги осуществляется бесплатно;

1.4.4 по телефону, при личном обращении либо письменном обращении должностные лица обязаны представить исчерпывающую информацию по вопросам организации рассмотрения заявления граждан, связанных с реализацией их законных прав и свобод.

При ответах на телефонные звонки специалисты, ответственные за предоставление муниципальной услуги должны называть свою фамилию, имя и отчество, должность, а затем в вежливой форме, чётко и подробно проинформировать обратившегося по вопросам предоставления муниципальной услуги.

Если специалист не может ответить на вопрос самостоятельно либо подготовка ответа требует продолжительного времени, он может предложить обратившемуся обратиться письменно либо назначить другое удобное для заинтересованного лица время для получения информации.

Время для телефонного разговора не должно превышать 10 минут, личного устного информирования - 20 минут.

Индивидуальное письменное информирование (по электронной почте) осуществляется путём направления электронного письма на адрес электронной почты заявителя и должно содержать чёткий ответ на поставленные вопросы.

1.5. На информационном стенде, размещенном в здании, где располагается Департамент, указан график приема граждан, перечень документов, необходимых для получения муниципальной услуги и образец заполнения заявления.

На официальном сайте городского округа Нальчик и в федеральной государственной информационной системе «Единый портал государственных и муниципальных услуг (функций)», в сети Интернет размещается вся необходимая для получения муниципальной услуги информация.

2. Стандарт предоставления муниципальной услуги

2.1. Наименование муниципальной услуги: «Выдача разрешений на размещение наружной рекламы и установку рекламных конструкций на объектах, не относящихся к муниципальной собственности городского округа Нальчик».

2.2. Муниципальная услуга предоставляется Департаментом. Заявитель также может обратиться за получением муниципальной услуги в ГБУ «МФЦ».

Должностные лица, ответственные за предоставление муниципальной услуги, не вправе требовать от заявителя:

- представления документов и информации или осуществления действий, представление и осуществление которых не предусмотрено нормативными правовыми актами, регулирующими отношения, возникающие в связи с предоставлением муниципальной услуги;
- представления документов и информации, которые находятся в распоряжении Местной администрации городского округа Нальчик и ее структурных подразделений;
- осуществления действий, в том числе согласований, необходимых для получения муниципальной услуги и связанных с обращением в иные государственные органы и организации, за исключением получения документов и информации, предусмотренных в результате предоставления таких услуг, которые являются необходимыми и обязательными для предоставления муниципальных услуг.

2.3. Конечным результатом предоставления муниципальной услуги является:

- выдача разрешения на размещение наружной рекламы и установку рекламных конструкций на объектах, не относящихся к муниципальной собственности городского округа Нальчик;
- отказ в предоставлении муниципальной услуги.

2.4. Срок предоставления муниципальной услуги не может превышать двух месяцев (шестьдесят один день) со дня регистрации заявления.

2.5. Правовые основания для предоставления муниципальной услуги:

- Конституция Российской Федерации;
- Федеральный закон от 13 марта 2006 года № 38-ФЗ «О рекламе»;
- Федеральный закон от 6 октября 2003 года №131-ФЗ «Об общих принципах организации местного самоуправления в Российской Федерации»;
- Федеральный закон от 27 июля 2010 года №210-ФЗ «Об организации предоставления государственных и муниципальных услуг»;
- решение Совета местного самоуправления городского округа Нальчик от 5 апреля 2016 года № 400 «Об утверждении Правил выдачи разрешений на установку и эксплуатацию рекламных конструкций на территории городского округа Нальчик»;
- постановление Местной администрации городского округа Нальчик от 4 декабря 2015 года №2265 «О создании положения и комиссии по выдаче разрешений на размещение наружной рекламы и установку рекламных конструкций на объектах, не относящихся к муниципальной собственности городского округа Нальчик».

2.6. Исчерпывающий перечень необходимых документов, прилагаемых к заявлению для предоставления муниципальной услуги:

2.6.1 в случае подачи заявления представителем заявителя прилагается документ, подтверждающий полномочия лица, представившего документы (нотариально удостоверенная доверенность либо доверенность, удостоверенная иным, предусмотренным законодательством РФ способом);

2.6.2 документы, получаемые по каналам межведомственного электронного взаимодействия (СМЭВ) в случае, если не были представлены заявителем по собственной инициативе:

- документ, удостоверяющий (устанавливающий) права заявителя на здание, сооружение либо помещение, если право на такое здание, сооружение либо помещение зарегистрировано в ЕГРП;

- выписка из единого государственного реестра юридических лиц и выписка из единого государственного реестра индивидуальных предпринимателей, полученные не ранее чем за шесть месяцев до дня обращения за предоставлением муниципальной услуги;

2.6.3 договор на размещение наружной рекламы и установку рекламных конструкций с собственником недвижимого имущества (строения, сооружения), к которому присоединяется рекламная конструкция, либо с лицом, управомоченным собственником такого имущества, заключённый в соответствии с требованиями Федерального закона от 13 марта 2006 года №38-ФЗ «О рекламе» и нормами гражданского законодательства Российской Федерации с указанием срока действия договора, либо подтверждение в письменной форме согласия собственника или иного законного владельца соответствующего недвижимого имущества (строения, сооружения) на присоединение к этому имуществу рекламной конструкции, если заявитель не является собственником или иным законным владельцем недвижимого имущества (строения, сооружения);

- в случае, если при размещении наружной рекламы и установке рекламных конструкций необходимо использование общего имущества собственников помещений в многоквартирном доме, документом, подтверждающим согласие этих собственников, является протокол общего собрания собственников помещений в многоквартирном доме;

- цветная фотография формата А4 места установки рекламной конструкции, компьютерный монтаж планируемой к установке рекламной конструкции на здании, строении, сооружении на цветной фотографии формата А4.

2.7. Решение о выдаче разрешений на размещение наружной рекламы и установку рекламных конструкций на объектах, не относящихся к муниципальной собственности городского округа Нальчик принимает Комиссия.

После принятия решения Комиссией о выдаче разрешений, необходимо представить документ, подтверждающий уплату государственной пошлины за выдачу разрешения на установку рекламной конструкции.

2.8. Способы подачи необходимых документов для получения муниципальной услуги.

По выбору заявителя заявление и документы, указанные в пункте 2.6. настоящего административного регламента, представляются в Местную администрацию городского округа Нальчик посредством:

- личного обращения заявителя, уполномоченного представителя заявителя;

- направления по почте;

- с использованием электронных носителей;

- посредством единого портала (http://www.gosuslugi.ru) в форме электронного документа, подписанного электронной цифровой подписью, путем заполнения в установленном порядке формы заявления о предоставлении муниципальной услуги;

2.8.1 в случае направления заявления в электронной форме заявитель прилагает к такому обращению необходимые документы и материалы в электронной форме;

2.8.2 в соответствии с требованиями пунктов 1, 2 части 1 статьи 7 Федерального закона от 27 июля 2010 года №210-ФЗ «Об организации предоставления государственных и муниципальных услуг» установлен запрет требовать от заявителя:

- представления документов и информации или осуществления действий, представление или осуществление которых не предусмотрено нормативными правовыми актами, регулирующими отношения, возникающие в связи с предоставлением муниципальной услуги;

- представления документов и информации, которые в соответствии с нормативными правовыми актами Российской Федерации, нормативными правовыми актами Кабардино-Балкарской Республики и муниципальными правовыми актами находятся в распоряжении структурных подразделений Местной администрации городского округа Нальчик, предоставляющих муниципальную услугу, также в органах, предоставляющих государственные услуги и других государственных органах, участвующих в предоставлении муниципальной услуги.

2.9. Основания для отказа в приёме документов, необходимых для предоставления муниципальной услуги, законодательством Российской Федерации не предусмотрены.

2.10. Основания для отказа в предоставлении муниципальной услуги:

- с заявлением обратилось ненадлежащее лицо;

- несоответствие проекта рекламной конструкции и её территориаль-ного размещения требованиям технического регламента;

- нарушение требований нормативных актов по безопасности движения транспорта;

- нарушение внешнего архитектурного облика;

- нарушение требований законодательства Российской Федерации об объектах культурного наследия (памятниках истории и культуры) народов Российской Федерации, их охране и использовании;

- отсутствие документов, указанных в пункте 2.6. Административного регламента;

- нарушение требований, установленных частями 5.1 - 5.7 и 9.1 статьи 19 Федерального закона от 13.03.2006 № 38-ФЗ «О рекламе», Федерального закона от 27.07.2010 №210-ФЗ «Об организации предоставления государственных и муниципальных услуг».

2.11. Основаниями для приостановления предоставления муниципальной услуги являются:

- объём представленных заявителем документов и сведений является недостаточным для рассмотрения и принятия решения о выдаче разрешения на размещение наружной рекламы и установку рекламных конструкций;

- при поступлении от заявителя письменного заявления о приостановлении предоставления муниципальной услуги;

- на основании определения или решения суда о приостановлении действий на срок, установленный судом;

- при наличии в представленных документах расхождений в адресах, наименованиях, площадях, для устранения имеющихся противоречий, либо подтверждения указанных данных;

2.11.1 при установлении обстоятельств, препятствующих принятию решения о выдаче разрешения на размещение наружной рекламы и установку рекламных конструкций, заявителю направляется уведомление о необходимости представления отсутствующих документов. Устанавливаемый в уведомлении срок предоставления необходимых документов и сведений не может превышать двух месяцев (шестьдесят один день) со дня направления уведомления;

2.11.2 решение о предоставлении муниципальной услуги либо об отказе в предоставлении муниципальной услуги принимается комиссией по выдаче разрешений на размещение наружной рекламы и установку рекламных конструкций на объектах, не относящихся к муниципальной собственности городского округа Нальчик, утвержденной и действующей в соответствии с постановлением Местной администрации городского округа Нальчик от 4 декабря 2015 года №2265 «О создании комиссии по выдаче разрешений на размещение наружной рекламы и установку рекламных конструкций на объектах, не относящихся к муниципальной собственности городского округа Нальчик». Принятие решения об отказе в предоставлении муниципальной услуги не препятствует повторному обращению заявителя за предоставлением муниципальной услуги после устранения обстоятельств, явившихся основанием для отказа.

2.12. За предоставление муниципальной услуги по выдаче разрешений на размещение наружной рекламы и установку рекламных конструкций взимается государственная пошлина в размере 5000 (пять тысяч) рублей, определенная статьей 333.33 (п. 105) Налогового кодекса Российской Федерации.

2.13. Максимальный срок ожидания в очереди при подаче в Департамент запроса о предоставлении муниципальной услуги не должен превышать 15 минут и при получении результата муниципальной услуги - 15 минут.

2.14. Срок регистрации запроса заявителя о предоставлении муниципальной услуги, в том числе в электронной форме, не должен превышать 30 минут.

2.15. Требования к местам предоставления муниципальной услуги:

- предоставление муниципальной услуги осуществляется в специально выделенных для этих целей помещениях;

- для заявителей должно быть обеспечено удобство с точки зрения пешеходной доступности от остановок общественного транспорта;

- путь от остановок общественного транспорта до помещений приема и выдачи документов должен быть оборудован соответствующими информационными указателями.

В случае если имеется возможность организации стоянки (парковки) возле здания (строения), в котором размещено помещение приема и выдачи документов, организовывается стоянка (парковка) для личного автомобильного транспорта заявителей. За пользование стоянкой (парковкой) с заявителей плата не взимается.

Для парковки специальных автотранспортных средств инвалидов на каждой стоянке выделяются места, которые не должны занимать иные транспортные средства.

Вход в помещение приема и выдачи документов должен обеспечивать свободный доступ заявителей, быть оборудован удобной лестницей с поручнями, широкими проходами, а также пандусами для передвижения кресел-колясок.

На здании рядом с входом должна быть размещена информационная табличка (вывеска).

Фасад здания должен быть оборудован осветительными приборами, позволяющими посетителям ознакомиться с информационными табличками. Помещения приема и выдачи документов должны предусматривать места для ожидания, информирования и приема заявителей.

Помещения приема выдачи документов оборудуются стендами (стойками), содержащими информацию о порядке предоставления государственных (муниципальных) услуг.

Помещение приема и выдачи документов может быть оборудовано информационным табло, предоставляющем информацию о порядке предоставления государственной (муниципальной) услуги.

В местах для ожидания устанавливаются стулья (кресельные секции, кресла) для заявителей.

В помещении приема и выдачи документов выделяется место для оформления документов, предусматривающее столы (стойки) с бланками заявлений и канцелярскими принадлежностями.

2.16. Показатели доступности и качества муниципальной услуги:

2.16.1 показателями доступности муниципальной услуги являются:

- транспортная доступность к месту предоставления муниципальной услуги (5 минут ходьбы от остановочного пункта);

- обеспечение беспрепятственного доступа граждан с ограниченными возможностями передвижения к помещениям, в которых предоставляется услуга;

- возможность беспрепятственного входа в помещения и выхода из них;

- содействие со стороны должностных лиц учреждения, при необходимости, инвалиду при входе в объект и выходе из него;

- оборудование на прилегающих к зданию территориях мест для парковки автотранспортных средств инвалидов;

- возможность посадки в транспортное средство и высадки из него перед входом в учреждение, в том числе с использованием кресла-коляски и, при необходимости, с помощью персонала учреждения;

- возможность самостоятельного передвижения по объекту в целях доступа к месту предоставления услуги, а также с помощью должностных лиц, предоставляющих услуги;

- сопровождение инвалидов, имеющих стойкие расстройства функции зрения и самостоятельного передвижения по территории учреждения;

- проведение инструктажа должностных лиц, осуществляющих первичный контакт с получателями услуги по вопросам работы с инвалидами;

- размещение носителей информации о порядке предоставления услуги инвалидам с учетом ограничений их жизнедеятельности, в том числе, при необходимости, дублирование необходимой для получения услуги звуковой и зрительной информации, а также надписей, знаков и иной текстовой и графической информации знаками, выполненными рельефно-точечным шрифтом Брайля и на контрастном фоне;

- обеспечение допуска на объект собаки-проводника при наличии документа, подтверждающего ее специальное обучение, выданного по форме, установленной федеральным органом исполнительной власти, осуществляющим функции по выработке и реализации государственной политики и нормативно-правовому регулированию в сфере социальной защиты населения;

-оказание должностными лицами инвалидам необходимой помощи, связанной с разъяснением в доступной для них форме порядка предоставления и получения услуги, оформлением необходимых для ее предоставления документов, ознакомлением инвалидов с размещением кабинетов, последовательностью действий, необходимых для получения услуги;

-обеспечение допуска сурдопереводчика, тифлосурдопереводчика, а также иного лица, владеющего жестовым языком;

-обеспечение условий доступности для инвалидов по зрению официального сайта учреждения в информационно-телекоммуникационной сети Интернет;

-оказание должностными лицами учреждения иной необходимой инвалидам помощи в преодолении барьеров, мешающих получению ими услуг наравне с другими лицами;

-размещение информации о порядке предоставления муниципальной услуги на официальном сайте городского округа Нальчик, а также на федеральной государственной информационной системе «Единый портал государственных и муниципальных услуг»;

2.16.2 показателями оценки качества муниципальной услуги являются:

- количество взаимодействий с должностным лицом, ответственным за предоставление муниципальной услуги - 2 (1 - обращение за предоставлением муниципальной услуги, 1 - получение конечного результата);

- соблюдение должностным лицом, ответственным за предоставление услуги, сроков предоставления муниципальной услуги;

- соблюдение сроков ожидания в очереди при предоставлении муниципальной услуги:

- при подаче заявления на предоставление муниципальной услуги - не более 15 минут;

- при получении конечного результата - не более 15 минут;

- отсутствие поданных в установленном порядке жалоб со стороны заявителей на качество предоставления муниципальной услуги, действия (бездействия) должностного лица, ответственного за предоставление муниципальной услуги, при предоставлении муниципальной услуги.

2.17. Предоставление муниципальной услуги в ГБУ «МФЦ» осуществляется в соответствии с Федеральным законом от 27 июля 2010 года №210-ФЗ «Об организации предоставления государственных и муниципальных услуг», иными нормативными правовыми актами Российской Федерации, нормативными правовыми актами Кабардино-Балкарской Республики, правовыми актами по принципу «одного окна», в соответствии с которыми предоставление муниципальной услуги осуществляется после однократного обращения заявителя с соответствующим запросом, а взаимодействие с органом, предоставляющим муниципальную услугу, осуществляется ГБУ «МФЦ» без участия заявителя в соответствии с нормативными правовыми актами и соглашением о взаимодействии между ГБУ «МФЦ» и Местной администрацией городского округа Нальчик.

2.18. Особенности предоставления муниципальной услуги в ГБУ «МФЦ», а также в электронном виде.

Организация предоставления муниципальной услуги в электронной форме утверждена распоряжением Правительства Кабардино-Балкарской Республики от 29 апреля 2010 года №158-рп «О мерах по обеспечению перехода на предоставление государственных и муниципальных услуг (функций) в электронном виде».

В федеральной государственной информационной системе «Единый портал государственных и муниципальных услуг (функций)» размещается следующая информация:

- перечень документов, необходимых для предоставления муниципальной услуги;

- перечень оснований для отказа в предоставлении муниципальной услуги;

- сроки оказания муниципальной услуги;

- сведения о размере оплаты предоставления муниципальной услуги.

В федеральной государственной информационной системе «Единый портал государственных и муниципальных услуг (функций)» размещаются формы заявлений на предоставление муниципальной услуги, и обеспечивается доступ к ним для копирования и заполнения в электронном виде.

3. Последовательность и сроки выполнения административных процедур (действий)

3.1. Предоставление муниципальной услуги представлено блок - схемой (приложение №1 к настоящему административному регламенту) и включает в себя следующие административные процедуры:

- прием и регистрация заявления на оказание муниципальной услуги;

- рассмотрение заявления и представленных документов;

- формирование и направление межведомственных запросов;

- рассмотрение комиссией поданных заявителем документов, установление отсутствия оснований для отказа в предоставлении муниципальной услуги;

- принятие комиссией решения о выдаче разрешений на установку рекламной конструкции либо об отказе в предоставлении муниципальной услуги;

- оформление и выдача разрешений на установку рекламной конст-рукции либо отказ в предоставлении муниципальной услуги.

3.2. Основанием для начала административной процедуры «Прием и регистрация заявления на оказание муниципальной услуги» является обращение заявителя с заявлением о выдаче разрешения на размещение наружной рекламы и установку рекламных конструкций на объектах, не относящихся к муниципальной собственности городского округа Нальчик, в Местную администрацию городского округа Нальчик.

Заявитель также может обратиться за получением муниципальной услуги в ГБУ «МФЦ».

Заявление регистрируется в течение 30 минут путем внесения записи, которая содержит входящий номер, дату приема заявления и передается для рассмотрения Главе местной администрации городского округа Нальчик. Ответственным за выполнение административной процедуры является специалист Департамента, ответственный за предоставление муниципальной услуги.

Результатом выполнения административного действия является направление Главой местной администрации городского округа Нальчик заместителю Главы, курирующему Департамент, заявления с прилагаемыми документами в течение одного дня. Заместитель Главы, курирующий Департамент, направляет заявления с прилагаемыми документами в течение одного дня руководителю Департамента.

Заявление и представленные документы в течение двух дней, руководителем Департамента направляется специалисту Департамента на рассмотрение, для получения муниципальной услуги.

3.3. Административная процедура «Рассмотрение заявления и представленных документов».

Специалист Департамента в течение пяти дней проводит проверку наличия и правильности оформления документов, прилагаемых к заявлению.

3.4. Административная процедура «Формирование и направление межведомственных запросов».

В случае, если заявитель не представил по собственной инициативе документы, указанные в пункте 2.6 настоящего Регламента, получаемые по каналам системы межведомственного электронного взаимодействия, ответственный за направление, прием и обработку межведомственных запросов, формирует и направляет межведомственный запрос в соответствующий орган в течение 1 дня для получения необходимой информации.

Межведомственный запрос формируется и направляется в форме электронного документа, подписанного электронной подписью, по каналам системы межведомственного электронного взаимодействия (далее - СМЭВ).

При отсутствии технической возможности формирования и направ-ления межведомственного запроса в форме электронного документа по каналам СМЭВ межведомственный запрос направляется на бумажном носителе по почте, по факсу с одновременным его направлением по почте или курьерской доставкой.

Получение соответствующего ответа - 5 дней.

Вышеуказанная процедура осуществляется в срок до 6 дней.

3.5. Административная процедура «Рассмотрение комиссией поданных заявителем документов, установление отсутствия оснований для отказа в предоставлении муниципальной услуги».

До истечения двух месяцев с момента регистрации заявления комиссия собирается, рассматривает и принимает решение по выдаче разрешений на размещение наружной рекламы и установку рекламных конструкций на объектах, не относящихся к муниципальной собственности городского округа Нальчик.

Рассмотрение представленных документов и принятие решения о предоставлении либо отказе в предоставлении муниципальной услуги, с указанием причин отказа осуществляется комиссией в соответствии с возложенными на нее задачами.

3.6. Административная процедура «Принятие комиссией решения о выдаче разрешений на установку рекламной конструкции либо об отказе в предоставлении муниципальной услуги».

В случае отсутствия оснований для отказа в предоставлении муниципальной услуги, комиссия принимает решение о выдаче разрешений на размещение наружной рекламы и установку рекламных конструкций.

Рассмотрение представленных документов и принятие решения по выдаче разрешений на размещение наружной рекламы и установку рекламных конструкций на объектах, не относящихся к муниципальной собственности городского округа Нальчик, осуществляется в течение 10 рабочих дней. Заявителю направляется письменное уведомление о предоставлении муниципальной услуги.

Результатом процедуры является выдача разрешений на размещение наружной рекламы и установку рекламных конструкций на объектах, не относящихся к муниципальной собственности городского округа Нальчик.

3.7. Административная процедура «Оформление и выдача разрешений на установку рекламной конструкции либо отказ в предоставлении муниципальной услуги»

В случае принятия решения о предоставлении муниципальной услуги готовится разрешение на каждую рекламную конструкцию, которое подписывает первый заместитель Главы местной администрации городского округа Нальчик-председатель комиссии. В разрешении указываются владелец рекламной конструкции, собственник земельного участка, здания или иного недвижимого имущества, к которому присоединена рекламная конструкция, тип рекламной конструкции, пло-

щадь ее информационного поля, место установки рекламной конструкции, срок действия разрешений, орган, выдавший разрешение, номер и дата его выдачи, иные сведения.

Решение об отказе в выдаче разрешения на установку рекламной конструкции оформляется при наличии оснований, предусмотренных пунктом 2.8 настоящего Регламента. Заявитель письменно уведомляется об отказе в предоставлении муниципальной услуги с указанием причин отказа в течение 10 рабочих дней. Отказ в предоставлении муниципальной услуги может быть обжалован заявителем, в досудебном или судебном порядке.

Результатом процедуры является выдача разрешений на размещение наружной рекламы и установку рекламных конструкций на объектах, не относящихся к муниципальной собственности городского округа Нальчик.

При обращении заявителя за получением муниципальной услуги через ГБУ «МФЦ», результат предоставления выдается в ГБУ «МФЦ».

4. Формы контроля за исполнением административного регламента

4.1. Текущий контроль за соблюдением и исполнением положений административного регламента осуществляется руководителем Департа-мента, а также должностными лицами Местной администрации городского округа Нальчик, ответственными за организацию работы по предоставлению муниципальной услуги.

4.2. Текущий контроль осуществляется путем проведения проверок соблюдения и исполнения специалистами положений настоящего административного регламента, иных нормативных правовых актов.

4.3. Контроль за полнотой и качеством предоставления муниципальной услуги включает в себя проведение проверок, выявление и нарушение прав заявителя, рассмотрение, принятие решений и подготовку ответов на обращения заявителей, содержащих жалобы на решения, действия (бездействие) должностных лиц.

4.4. Проверки полноты и качества представления муниципальной услуги могут быть плановыми (проводятся на основании годовых планов работы Департамента) и внеплановыми.

4.5. По результатам проведенных проверок, в случае выявления нарушений прав заявителя, осуществляется привлечение виновных лиц к ответственности в соответствии с законодательством Российской Федерации.

4.6. Персональная ответственность специалистов закрепляется в их должностных инструкциях.

5. Досудебный (внесудебный) порядок обжалования решений и действий (бездействия) органов, предоставляющих муниципальную услугу, а также их должностных лиц, муниципальных служащих

5.1. Заявитель имеет право на обжалование действий (бездействий) и решений Департамента и ответственного должностного лица при предоставлении муниципальной услуги в досудебном и судебном порядке.

5.2. Предметом жалобы является решения или действия (бездействия) Департамента и ответственного должностного лица при предоставлении муниципальной услуги.

5.3 Заявитель имеет право обратиться с жалобой лично, либо через представителя или направить письменно, или в электронном виде обращение Главе местной администрации городского округа Нальчик, заместителю Главы местной администрации городского округа Нальчик, руководителю Департамента на действия (бездействие) специалистов Департамента.

Заявитель имеет право направить жалобу по почте, через ГБУ «МФЦ» с использованием информационно-телекоммуникационной сети Интернет, официального сайта городского округа Нальчик, федеральной государственной информационной системы «Единый портал государственных и муниципальных услуг (функций)», а также может обратиться с жалобой лично.

5.4. Досудебное (внесудебное) обжалование заявителем решений и действий (бездействия) органа, предоставляющего муниципальную услугу, должностного лица органа, предоставляющего муниципальную услугу, либо муниципального служащего осуществляется в порядке, установленном главой 2.1 Федерального закона от 27 июля 2010 года № 210-ФЗ «Об организации предоставления государственных и муниципальных услуг».

5.5. Жалобы рассматриваются комиссией по рассмотрению жалоб на решения и действия (бездействие) Местной администрации городского округа Нальчик, ее должностных лиц, муниципальных служащих, муниципальных служащих, структурных подразделений Местной администрации городского округа Нальчик и их должностных лиц, при представлении муниципальных (государственных) услуг.

Решения, принятые комиссией, оформляются протоколом и носят рекомендательный характер для принятия решения по результатам рассмотрения жалобы.

5.5.1 по результатам рассмотрения жалобы принимается одно из следующих решений:

1) удовлетворить жалобу, в том числе в форме отмены принятого решения, исправления допущенных органом, предоставляющим муниципальную услугу, опечаток и ошибок в выданных в результате предоставления муниципальной услуги документах, возврата заявителю денежных средств, взимание которых не предусмотрено нормативными правовыми актами Российской Федерации, нормативными правовыми актами Кабардино-Балкарской Республики, муниципальными правовыми актами, а также в иных формах;

2) отказать в удовлетворении жалобы.

5.6. В случае установления в ходе или по результатам рассмотрения жалобы признаков состава административного правонарушения или преступления, имеющиеся материалы незамедлительно направляются в органы прокуратуры в соответствии с требованиями ч. 9 ст. 11.2 Федерального закона от 27 июля 2010 года №210-ФЗ «Об организации предоставления государственных и муниципальных услуг».

5.7. Порядок подачи и рассмотрения жалобы:

5.7.1 основанием для начала процедуры досудебного обжалования является регистрация жалобы;

5.7.2 жалоба должна содержать:

- наименование органа, предоставляющего муниципальную услугу, должностного лица органа, предоставляющего муниципальную услугу решения и действия (бездействие) которых обжалуются;

- фамилию, имя, отчество (последнее - при наличии), сведения о месте жительства заявителя - физического лица либо наименование, сведения о месте нахождения заявителя - юридического лица, а также номер (номера) контактного телефона, адрес (адреса) электронной почты (при наличии) и почтовый адрес, по которым должен быть направлен ответ заявителю;

- сведения об обжалуемых решениях и действиях (бездействии) органа, предоставляющего муниципальную услугу, его должностного лица;

- доводы, на основании которых заявитель не согласен с решением и действием (бездействием) органа, предоставляющего муниципальную услугу, его должностного лица. Заявителем могут быть представлены документы (при наличии), подтверждающие доводы заявителя, либо их копии;

5.7.3 заявитель может обратиться с жалобой также в случаях:

- нарушения срока регистрации запроса заявителя о предоставлении муниципальной услуги;

- нарушения срока предоставления муниципальной услуги;

- требования представления заявителем документов, не предусмотренных нормативными правовыми актами Российской Федерации для предоставления муниципальной услуги;

- отказа в приеме документов, представление которых предусмотрено нормативными правовыми актами Российской Федерации для предоставления муниципальной услуги;

- отказа в предоставлении муниципальной услуги, если основания отказа не предусмотрены настоящим административным регламентом, федеральными законами и законами Кабардино-Балкарской Республики, принятыми в соответствии с ними иными нормативными правовыми актами Российской Федерации;

- требования внесения заявителем при предоставлении муниципальной услуги платы, не предусмотренной нормативными правовыми актами;

- отказа органа, предоставляющего муниципальную услугу, его должностного лица в исправлении допущенных опечаток и ошибок в выданных в результате предоставления муниципальной услуги документах либо нарушение установленного срока таких исправлений.

5.7.4 в случае подачи жалобы при личном приеме заявитель представляет документ, удостоверяющий его личность в соответствии с законодательством Российской Федерации;

5.7.5 в случае если жалоба подается через представителя заявителя, также представляется документ, подтверждающий полномочия на осуществление действий от имени заявителя;

5.7.6 прием жалоб в письменной форме осуществляется в месте, где заявитель подавал запрос на получение муниципальной услуги, нарушение порядка которой обжалуется, либо в месте, где заявителем получен результат указанной муниципальной услуги;

Жалоба в письменной форме может быть также направлена по почте.

5.7.7 прием жалоб осуществляется в соответствии с режимом «работы Местной администрации городского округа Нальчик.

5.7.8 в электронном виде жалоба может быть подана заявителем посредством информационно-телекоммуникационной сети Интернет, федеральной государственной информационной системы «Единый портал государственных и муниципальных услуг (функций)», а также официального сайта городского округа Нальчик»;

5.7.9 при подаче жалобы в электронном виде документ, указанный в пункте 5.7.5, может быть представлен в форме электронного документа, подписанного электронной подписью, вид которой предусмотрен законодательством Российской Федерации, при этом документ, удостоверяющий личность заявителя, не требуется;

5.8. Срок рассмотрения жалобы не должен превышать 15 рабочих дней с момента регистрации такого обращения, а в случае обжалования отказа в приеме документов у заявителя либо в исправлении допущенных опечаток и ошибок или в случае обжалования нарушения установленного срока таких исправлений - 5 рабочих дней со дня ее регистрации.

5.9. Уполномоченный на рассмотрение жалобы орган отказывает в удовлетворении жалобы в следующих случаях:

- наличие вступившего в законную силу решения суда, арбитражного суда по жалобе о том же предмете и по тем же основаниям;

- подача жалобы лицом, полномочия которого не подтверждены в порядке, установленном законодательством Российской Федерации;

- наличие решения по жалобе, принятого ранее в отношении того же заявителя и по тому же предмету жалобы.

5.10. Уполномоченный на рассмотрение жалобы орган вправе оставить жалобу без ответа в следующих случаях:

- наличие в жалобе нецензурных либо оскорбительных выражений, угроз жизни, здоровью и имуществу должностного лица, а также членов его семьи;

- отсутствие возможности прочитать какую-либо часть текста жалобы, фамилию, имя, отчество (при наличии) и (или) почтовый адрес заявителя, указанные в жалобе.

5.11. Письменный ответ, содержащий результаты рассмотрения обращения, на-

правляется заявителю (по желанию заявителя в электронной форме) не позднее дня, следующего за днем принятия решения.

5.12. Заявитель имеет право на получение информации и документов, необходимых ему для обоснования и рассмотрения жалобы.

5.13. Порядок подачи и рассмотрения жалобы на решения и действия (бездействие) органов местного самоуправления и их должностных лиц, муниципальных служащих муниципальных учреждений, оказывающих муниципальные услуги, и их должностных лиц, утвержденный решением Совета местного самоуправления городского округа Нальчик от 5 апреля 2013 г. №106, размещен на официальном сайте городского округа Нальчик в разделе «Муниципальные услуги».

Приложение №1
к административному регламенту
предоставления муниципальной услуги
«Выдача разрешений на размещение
наружной рекламы и установку рекламных
конструкций на объектах, не относящихся
к муниципальной собственности
городского округа Нальчик»

Блок-схема
предоставления муниципальной услуги «Выдача разрешений на размещение наружной рекламы и установку рекламных конструкций на объектах, не относящихся к муниципальной собственности городского округа Нальчик»

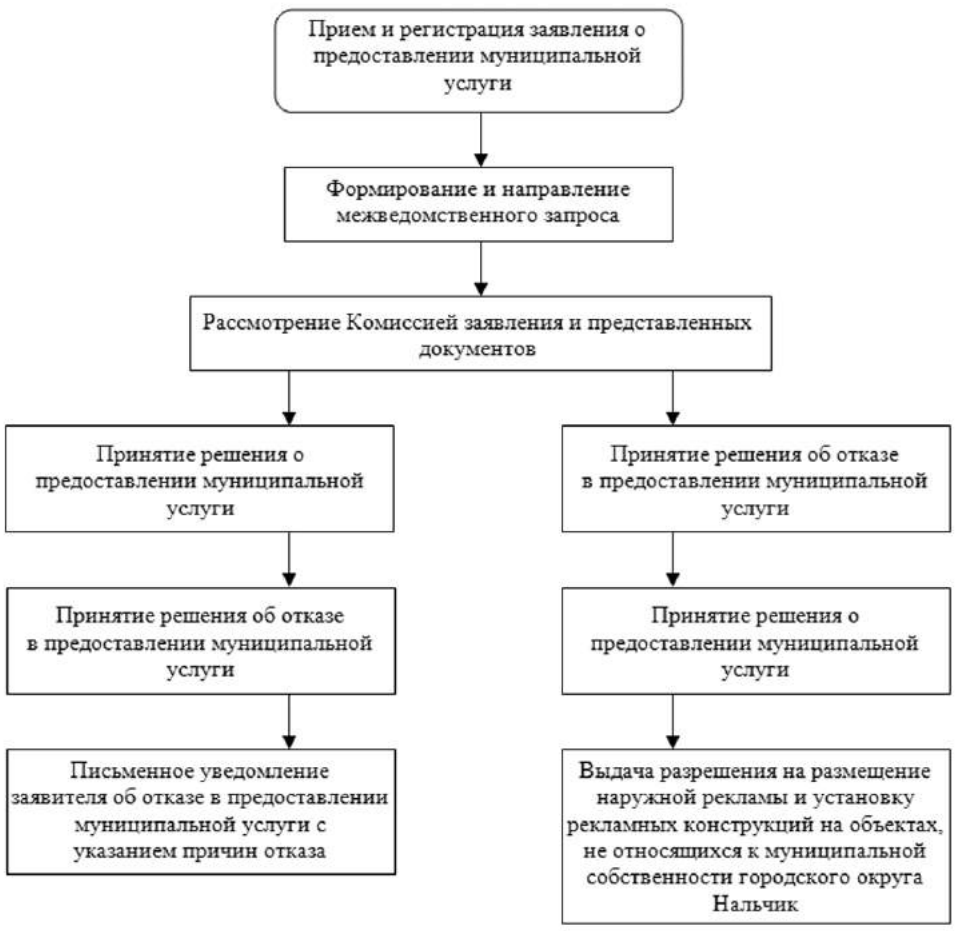

Приложение №2
к административному регламенту
предоставления муниципальной услуги
«Выдача разрешений на размещение
наружной рекламы и установку рекламных
конструкций на объектах, не относящихся
к муниципальной собственности
городского округа Нальчик»

Главе
местной администрации
городского округа Нальчик
_____
_____
от « ___ » _____ 2017г.

ЗАЯВЛЕНИЕ
о выдаче разрешения на установку и эксплуатацию рекламной конструкции на объектах, не относящихся к муниципальной собственности городского округа Нальчик

_____

_____

(полное наименование организации, полностью Ф.И.О. владельца рекламной конструкции)

_____

(место установки, расположение рекламной конструкции (баннера, почтовый адрес)

_____

(адрес прописки и фактического проживания заявителя)

просит выдать разрешение на установку и эксплуатацию рекламной (ых) конструкции (й) на объектах, не относящихся к муниципальной собственности городского округа Нальчик. Принимаем на себя обязательства:

1.Выполнить работы по установке рекламной конструкции в соответствии с решением заседания комиссии по выдаче разрешений на размещение наружной рекламы и установку рекламных конструкций на объектах, не относящихся к муниципальной собственности городского округа Нальчик.

2.Осуществлять за свой счет необходимое обслуживание установленного объекта, поддерживая его эстетическое и техническое состояние в надлежащем виде.

3.Незамедлительно устранять повреждения конструкции (баннер).

4.Обеспечить надлежащее санитарное содержание территории, прилегающей к объекту, не относящемуся к муниципальной собственности городского округа Нальчик на котором установлена рекламная конструкция.

К заявлению приложены следующие документы:

1) данные о заявителе - физическом лице. Данные о государственной регистрации юридического лица или о государственной регистрации физического лица в качестве индивидуального предпринимателя запрашиваются уполномоченным на выдачу разрешений органом в федеральном органе исполнительной власти, осуществляющем государственную регистрацию юридических лиц, физических лиц в качестве индивидуальных предпринимателей и крестьянских (фермерских) хозяйств;

2) подтверждение в письменной форме согласия собственника или иного законного владельца соответствующего недвижимого имущества на присоединение к этому имуществу рекламной конструкции, если заявитель не является собственником или иным законным владельцем недвижимого имущества. В случае если для установки и эксплуатации рекламной конструкции необходимо использование общего имущества собственников помещений в многоквартирном доме, документом, подтверждающим согласие этих собственников, является протокол общего собрания собственников помещений в многоквартирном доме;

3) свидетельство о государственной регистрации права собственности на имущество (па земельный участок, на внешних стенах, крышах и иных конструктивных элементах зданий, строений, сооружений

4) сведения о территориальном размещении рекламной конструкции:

а) для рекламных конструкций, устанавливаемых на земельных участках: схема размещения рекламного средства в масштабе 1:500, цветная фотография формата А4 места установки рекламной конструкции, компьютерный монтаж планируемой к установке рекламной конструкции на местности на цветной фотографии формата А4;

б) для рекламных конструкций, размещаемых на внешних стенах, крышах и иных конструктивных элементах зданий, строений, сооружений: цветная фотография формата А4 места установки рекламной конструкции, компьютерный монтаж планируемой к установке рекламной конструкции на здании, строении, сооружении на цветной фотографии формата А4;

5) оплата государственной пошлины, которая взимается в размере 5000 (пять тысяч) рублей, определенной статьей 333.33

Налогового кодекса Российской Федерации п.105.

Приложение: на _____ листах. Контактный телефон _____

_____

(должность, Ф.И.О., расшифровка подписи)

КЪЭБЭРДЕЙ-БАЛЪКЪЭР РЕСПУБЛИКЭМ ЩЫЩ НАЛШЫК КЪАЛЭ ОКРУГЫМ И ЩІЫПІЭ АДМИНИСТРАЦЭ
КЪАБАРТЫ-МАЛКЪАР РЕСПУБЛИКАНЫ НАЛЬЧИК ШАХАР ОКРУГУНУ ЖЕР-ЖЕРЛИ АДМИНИСТРАЦИЯСЫ
МЕСТНАЯ АДМИНИСТРАЦИЯ ГОРОДСКОГО ОКРУГА НАЛЬЧИК КАБАРДИНО-БАЛКАРСКОЙ РЕСПУБЛИКИ

УНАФЭ №1448

БЕГИМ №1448

ПОСТАНОВЛЕНИЕ №1448

« 2 » августа 2017г.

О создании межведомственной комиссии по обследованию мест массового пребывания людей, расположенных на территории городского округа Нальчик

В соответствии с Федеральным законом от 6 октября 2003 года №131-ФЗ «Об общих принципах организации местного самоуправления в Российской Федера-

ции», постановлением Правительства РФ от 25 марта 2015 года № 272 «Об утверждении требований к антитеррористической защищенности мест массового пребывания людей и объектов (территорий), подлежащих обязательной охране полицией, и форм паспортов безопасности таких мест и объектов (территорий)» и в целях обеспечения безопасности мест массового пребывания людей, расположенных на территории город-ского округа Нальчик, Местная администрация городского округа Нальчик п о с т а н о в л я е т :

1.Создать межведомственную комиссию по обследованию мест массового пребывания людей.

2.Утвердить прилагаемые состав межведомственной комиссии, Положение о межведомственной комиссии по обследованию мест массового пребывания людей, расположенных на территории городского округа Нальчик, и перечень объектов возможных террористических посягательств на территории городского округа Нальчик.

3.Опубликовать настоящее постановление в газете «Нальчик» и на официальном сайте Местной администрации городского округа Нальчик в сети Интернет.

4.Настоящее постановление вступает в силу после официального опубликования.

5.Контроль за выполнением настоящего постановления оставляю за собой.

Глава местной администрации
городского округа Нальчик **А.Алакаев**

Утвержден
постановлением Местной администрации
городского округа Нальчик
от « 2 » августа 2017г. №1448

Состав
межведомственной комиссии по обследованию мест массового пребывания людей, расположенных на территории городского округа Нальчик

Паштов Аслан Хасанович	заместитель Главы местной администрации город¬ского округа Нальчик, председатель комиссии
Фиров Клим Хабалович	заместитель начальника отдела УФСБ по КБР, заместитель председателя комиссии;
Сарбашев Мухтар Мустафаевич	главный специалист управления транспорта, связи и ЖКХ Местной администрации город¬ского округа Нальчик, секретарь комиссии;
Абрегов Анзор Борисович	начальник ОООО ПОО УВО г.о.Нальчик – филиал ФГКУ «УВО ВНГ России по КБР»;
Бетрозов Сосланбек Хажисмелович	советник Главы местной администра-ции городского округа Нальчик;
Гаунов Роберт Назирович	начальник МКУ «Центр по делам ГО, ЧС и ПБ» г.о.Нальчик;
Ногмов Мухамед Хабиевич	заместитель начальника УМВД РФ по г.Нальчику.

Утверждено
постановлением Местной администрации
городского округа Нальчик
от « 2 » августа 2017г. №1448

ПОЛОЖЕНИЕ
о межведомственной комиссии по обследованию мест массового пребывания людей, расположенных на территории городского округа Нальчик

1.Общие положения

Межведомственная комиссия по обследованию мест массового пребывания людей (далее – Комиссия) является постоянно действующим координационным органом, деятельность которой направлена на проведение категорирования мест массового пребывания людей.

2.Цель создания Комиссии

Цель создания Комиссии – организация проведения категорирования мест массового пребывания людей для установления дифференцированных требований к обеспечению их безопасности с учетом степени потенциальной опасности и угрозы совершения в местах массового пребывания людей террористических актов и их возможных последствий.

3.Полномочия Комиссии

Комиссия имеет право:

-проводить обследования и категорирование мест массового пребывания людей;

-составлять акты обследования и категорирования мест массового пребывания людей;

-определять мероприятия по обеспечению антитеррористической защищенности мест массового пребывания людей;

-осуществлять плановые и внеплановые проверки выполнения требований к антитеррористической защищенности мест массового пребывания людей.

4.Порядок работы Комиссии

4.1.Комиссия состоит из председателя, заместителя председателя и членов Комиссии.

4.2.Комиссию возглавляет председатель Комиссии. В отсутствие председателя Комиссии полномочия председателя осуществляет заместитель председателя Комиссии.

4.3.Председатель Комиссии:

-осуществляет руководство деятельностью Комиссии, определяет повестку дня, сроки и порядок рассмотрения вопросов на ее заседаниях;

-инициирует проведение заседаний Комиссии;

-ведет заседания Комиссии;

-подписывает акты обследования и категорирования мест массового пребывания людей и другие документы, касающиеся исполнения полномочий Комиссии.

4.4.В состав Комиссии включаются:

-собственник места массового пребывания людей или лицо, использующее место массового пребывания людей на ином законном основании;

-представитель территориального органа безопасности;

-представитель территориального органа Нацгвардии России по КБР;

-представитель территориального органа Министерства внутренних дел Российской Федерации;

-представитель территориального органа Министерства Российской Федерации по делам гражданской обороны, чрезвычайным ситуациям и ликвидации последствий стихийных бедствий.

При необходимости к работе комиссии привлекаются представители собственников объектов, которые располагаются в границах мест массового пребывания людей либо в непосредственной близости к нему.

4.5.Результаты работы Комиссии оформляются актом обследования и категорирования мест массового пребывания людей, который составляется в 5 экземплярах, подписывается всеми членами Комиссии и является неотъемлемой частью паспорта безопасности мест массового пребывания людей (далее – паспорт безопасности).

4.6.На каждое место массового пребывания людей после проведения его обследования и категорирования Комиссией составляется паспорт безопасности.

Паспорт безопасности составляется в 6 экземплярах, согласовывается с руководителями территориального органа безопасности, территориальных органов Нацгвардии России, территориальных органов Министерства внутренних дел Российской Федерации, Министерства Российской Федерации по делам гражданской обороны, чрезвычайным ситуациям и ликвидации последствий стихийных бедствий и утверждается Главой местной администрации городского округа Нальчик.

Информация
о проведении второго этапа конкурса на включение в кадровый резерв для замещения вакантных должностей муниципальной службы в Контрольно-счетной палате городского округа Нальчик

Контрольно-счетная палата городского округа Нальчик объявляет о проведении второго этапа конкурса на включение в кадровый резерв для замещения вакантных должностей муниципальной службы:

- главная группа должностей муниципальной службы: инспектор Контрольно-счетной палаты городского округа Нальчик.

По результатам квалификационного отбора по первому этапу конкурса конкурсной комиссией принято решение о допуске ко второму этапу конкурсного отбора - конкурсным испытаниям кандидатов Кокова Ислама Зауровича и Токмакова Сафраила Беталовича, успешно прошедших квалификационный отбор.

Заседание конкурсной комиссии по отбору кандидатов в кадровый резерв на замещение вакантных должностей муниципальной службы в Контрольно-счетной палате городского округа Нальчик состоится 22 августа 2017 года в 10 часов 00 минут по адресу: г.Нальчик, пр.Шогенцукова, д.17, кабинет № 11.

Контактные телефоны: 77-44-03, 77-10-35, адрес электронной почты: ksp-nalchik@mail.ru, электронный адрес сайта ksp-nalchik.ru.

Вышеуказанная информация также размещена на сайте Контрольно-счетной палаты городского округа Нальчик в сети Интернет в разделе «Муниципальная служба».

ПЯТНИЦА, 11 августа

1 КАНАЛ

05.00 «Доброе утро»
09.00, 12.00, 15.00 Новости
09.20 «Контрольная закупка»
09.50 «Жить здорово!» (12+)
10.55 «Модный приговор»
12.15 «Наедине со всеми» (16+)
13.20, 15.15, 17.00 «Время покажет» (16+)
16.00 «Мужское / Женское» (16+)
18.00 Вечерние новости
18.45 «На самом деле» (16+)
19.50 «Поле чудес»
21.00 «Время»
21.30 Международный музыкальный фестиваль «Жара». Гала-концерт
23.45 Т/с **«БЮРО»** (16+)
02.00 Х/ф **«ИСТОРИЯ АНТУАНА ФИШЕРА»** (12+)
04.15 «Наедине со всеми» (16+)
05.10 «Контрольная закупка»

РОССИЯ 1

05.00 «Утро России»
07.07, 07.35, 08.07, 08.35 МЕСТНОЕ ВРЕМЯ. ВЕСТИ КБР «УТРО»
09.00, 11.00, 14.00, 17.00, 20.00 Вести
09.15 «Утро России»
09.55 «О самом главном». Ток-шоу. (12+)
11.40 МЕСТНОЕ ВРЕМЯ. ВЕСТИ КБР (на кабардинском и балкарском языках)
11.55 Т/с **«ТОЧКИ ОПОРЫ»** (12+)
14.40, 17.20, 20.45 МЕСТНОЕ ВРЕМЯ. ВЕСТИ КБР
14.55 Т/с **«ТАЙНЫ СЛЕДСТВИЯ»** (12+)
17.40 «Прямой эфир» (16+)
18.50 «60 минут» (12+)
21.00 «Юморина» (12+)
23.20 Х/ф **«МУЖ НА ЧАС»** (12+)
03.20 Т/с **«РОДИТЕЛИ»** (12+)

ТВЦ

06.00 «Настроение»
08.10 Х/ф **«ОШИБКА РЕЗИДЕНТА»** (12+)
11.00 Х/ф **«СУДЬБА РЕЗИДЕНТА»** (12+)
11.30, 14.30, 19.40, 22.00 События
11.50 Х/ф **«СУДЬБА РЕЗИДЕНТА»** (12+)
14.50 Город новостей
15.05 Д/ф «Закулисные войны на эстраде»
15.55 Х/ф **«НОЧНОЙ ПАТРУЛЬ»** (12+)
17.50 Х/ф **«ЛЮБИТЬ НЕЛЬЗЯ ЗАБЫТЬ»** (16+)
20.00 «Петровка, 38» (16+)
20.20 «Право голоса» (16+)
22.30 «Приют комедиантов» (12+)
00.25 Х/ф **«РАЗРЕШИТЕ ТЕБЯ ПОЦЕЛОВАТЬ... СНОВА»** (16+)
02.40 Т/с **«ПУАРО АГАТЫ КРИСТИ»** (12+)
04.25 Д/ф «Юрий Никулин. Я никуда не уйду»
05.25 «Осторожно, мошенники! Скальпель мясника» (16+)

НТВ

05.00, 06.05 Т/с **«ТАКСИСТКА»** (16+)
06.00, 10.00, 13.00, 16.00, 19.00 «Сегодня»
07.00 «Деловое утро НТВ» (12+)
09.00, 10.20 Т/с **«ВОЗВРАЩЕНИЕ МУХТАРА»** (16+)
11.15 Т/с **«МОСКВА. ТРИ ВОКЗАЛА»** (16+)
13.25 Обзор. Чрезвычайное происшествие
14.00 Т/с **«МОСКВА. ТРИ ВОКЗАЛА»** (16+)
16.30 ПРОГРАММА НОТР «НАЛЬЧИК». «О ГЛАВНОМ И НЕ ТОЛЬКО-2». К 460-летию присоединения Кабарды к России. «Взгляд ученого» (12+)
17.30 Т/с **«ЛИТЕЙНЫЙ»** (16+)
18.30 Обзор. Чрезвычайное происшествие
19.40 Т/с **«МОРСКИЕ ДЬЯВОЛЫ»** (16+)
00.25 Х/ф **«БАРС И ЛЯЛЬКА»** (16+)
02.20 «Мы и наука. Наука и мы» (12+)
03.15 «Лолита» (16+)
04.05 Т/с **«ПРЕСТУПЛЕНИЕ БУДЕТ РАСКРЫТО»** (16+)

ЗВЕЗДА

06.10, 09.15, 10.05 Т/с **«КРАСНЫЙ ЦВЕТ ПАПОРОТНИКА»**
09.00, 13.00, 18.00, 23.00 Новости дня
10.00, 14.00 Военные новости
12.20, 13.15, 14.05 Х/ф **«ПРОПАВШИЕ СРЕДИ ЖИВЫХ»** (12+)
14.20 Х/ф **«КОНЕЦ ИМПЕРАТОРА ТАЙГИ»**
16.15 Х/ф **«ЕСЛИ ВРАГ НЕ СДАЕТСЯ...»** (12+)
18.40 Дневник АрМИ-2017
19.00 Х/ф **«...А ЗОРИ ЗДЕСЬ ТИХИЕ»** (12+)
23.15 Дневник АрМИ-2017
23.30 Х/ф **«ГОРЯЧАЯ ТОЧКА»** (12+)
00.55 Х/ф **«СКВОЗЬ ОГОНЬ»** (12+)
02.25 Х/ф **«БЕЗ ОСОБОГО РИСКА»**
04.00 Х/ф **«СЛЕДУЮ СВОИМ КУРСОМ»** (6+)

РЕН

05.00 «Территория заблуждений» (16+)
06.00 «Документальный проект» (16+)
07.00 «С бодрым утром!» (16+)
08.30, 12.30, 16.30, 19.30 «Новости» (16+)
09.00 «Документальный проект» (16+)
12.00, 16.00, 19.00 «Информационная программа 112» (16+)
13.00 «Загадки человечества с Олегом Шишкиным» (16+)
14.00 Х/ф **«О ЧЕМ ЕЩЕ ГОВОРЯТ МУЖЧИНЫ»** (16+)
17.00 «Тайны Чапман» (16+)
18.00 «Самые шокирующие гипотезы» (16+)
20.00 «Золотая лихорадка». Документальный спецпроект (16+)
22.00 «Какой будет Третья мировая война? Секретные разработки и оружие будущего». Документальный спецпроект (16+)
00.00 Х/ф **«БЫСТРЕЕ, ЧЕМ КРОЛИКИ»** (16+)
01.50 Х/ф «МОРФИЙ» (16+)
04.00 «Территория заблуждений» (16+)

МАТЧ ТВ

06.30 «Спортивные прорывы» (12+)
07.00, 07.25, 08.55, 11.15, 15.45, 16.50, 18.55, 21.00 Новости
07.05 «Зарядка ГТО» (0+)
07.30, 11.20, 15.50, 19.00, 23.40 Все на Матч!
09.00 Х/ф **«ДРАКОН. ИСТОРИЯ БРЮСА ЛИ»** (16+)
11.55 Лёгкая атлетика. Чемпионат мира
16.30 «КХЛ. Разогрев» (12+)
16.55 Баскетбол. Международный турнир. Мужчины. Россия - Венгрия
19.40 «Спортивный репортёр» (12+)
20.00 Все на футбол! Афиша (12+)
21.05 Лёгкая атлетика. Чемпионат мира. Прыжки в длину. Женщины. Финал
21.40 Футбол. Чемпионат Англии. «Арсенал» - «Лестер»
00.30 Лёгкая атлетика. Чемпионат мира. Финалы (0+)
02.10 Х/ф **«ПЕЛЕ. РОЖДЕНИЕ ЛЕГЕНДЫ»** (16+)
04.10 «Барса. Больше чем клуб» (12+)

5 КАНАЛ

05.00, 09.00, 13.00 «Известия»
05.10 Т/с **«ТИХИЙ ДОН»** (12+)
09.25 Т/с **«БИТВА ЗА МОСКВУ»** (12+)
13.25 Т/с **«БИТВА ЗА МОСКВУ»** (12+)
16.25, 17.05, 17.40, 22.40, 23.20, 23.50, 00.20, 01.00, 01.25, 01.55, 02.25, 02.55, 03.20, 04.00, 04.35 Т/с **«ДЕТЕКТИВЫ»** (16+)
18.05, 18.50, 19.35, 20.20, 21.05, 21.55 Т/с **«СЛЕД»** (16+)

РОССИЯ К

06.30 Евроньюс
10.00, 15.00, 19.30, 23.00 Новости культуры
10.15 «Наблюдатель»
11.15 Т/с **«КОЛОМБО»**
12.50 Искусственный отбор
13.30 «Диалоги вне времени»
14.15 Великие имена Большого театра. Зураб Соткилава
15.10 «Толстые». Авторская программа Фёклы Толстой
15.40 «Ним - французский Рим»
16.30 Пряничный домик. «Русские обманки»
17.00 Х/ф **«КАРТИНА»**
18.20, 22.45 Мировые сокровища
18.35 «Билет в Большой». «Нуреев»
19.15 «Не квартира - музей». Мемориальная мастерская Михаила Аникушина
19.45 «Смехоностальгия»
20.15 Искатели. «Загадка смерти Стефана Батория»
21.00 Большая опера-2016
23.15 Х/ф **«СМЕРТЬ ПОД ПАРУСОМ»**
01.30 М/ф
01.55 «Наблюдатель»

МИР 24

ПРОГРАММА 1КБР
06.00 «Новости дня». Информационная программа(16+)
06.20 «Служба «02» сообщает…» (16+)
06.30 «Ууаз». Религиозно-просветительская программа (балк. яз.) (12+)
07.00 «ГуащIэм фIыщIэ пылъщ» («По труду и честь»). Народный мастер РФ Григорий Ойберман (каб.яз.) (16+)
07.40 «Новости дня». Информационная программа (16+)
08.00 «ТВ-галерея». Заслуженный деятель искусств РФ Джабраил Хаупа. Передача первая (12+)
08.35 “Prime Selection”. Репортаж с турнира по ММА. Третья часть (12+)
17.50 «Ташлы журтум» («Страна гор и камней») (балк. яз) (12+)
09.30, 10.00, 10.30, 11.00, 11.30, 12.00, 13.00, 14.00, 15.00, 16.00, 22.00, 22.30, 23.00, 23.30, 00.00, 00.30, 01.00, 01.30, 02.00, 02.30, 03.00, 03.30, 04.00, 04.30, 05.00 Новости
09.45 «Секретные материалы» (16+)
09.55, 14.55, 16.55, 00.55, 03.55, 05.55 «Культурный обмен» (12+)
10.15 «Старт up по-казахстански» (12+)
10.45, 12.20, 14.45, 23.45, 02.45 «В фокусе» (12+)
10.55, 13.40, 15.55, 23.55, 02.55 «Вместе выгодно» (12+)
11.15, 11.45, 00.15, 00.45 «Сделано в СССР» (12+)
11.55, 13.55, 16.25 «Мир науки» (12+) (12+)
12.35, 04.15, 04.45 «Достояние республик» (12+)
13.25 «Культличности»(12+)
13.45 «Стильный мир» (12+)
15.30, 01.15, 01.45 «Беларусь сегодня» (12+)
16.30 «С миру по нитке» (12+)
ПРОГРАММА 1КБР
17.00 Мультфильм (6+)
17.10 Репортаж с первенства СКФО по грэпплингу (12+)
17.50 «Ташлы журтум» («Страна гор и камней») (балк.яз) (12+)
18.15 «Почта-49». Музыкальная программа (16+)
19.00 «НОВОСТИ» (т/к «Мир 24») (16+)
19.25 Мультфильм (6+)
19.30 «Новости дня». Информационная программа (16+)
19.50 «Жылагъуэ Іуэху» («Социальный вопрос») (каб. яз.) (16+)
20.10 Концерт Али Лигидова. Первая часть (12+)
21.10 «ТВ-галерея». Заслуженный деятель искусств РФ Джабраил Хаупа. Передача вторая (12+)
21.40 «Новости дня». Информационная программа (16+)
22.15, 22.45 «Еще дешевле» (12+)
22.55, 01.55, 04.55 «Мир науки» (12+)
23.15 «Старт up по-казахстански» (12+)
02.15 «Культличности» (12+)
03.15, 03.45 «Земля. Территория загадок» (16+)
05.15 Специальный репортаж(12+)
05.30 новости
05.45 «В фокусе» (12+)
05.55 «Культурный обмен» (12+)

СУББОТА, 12 августа

1 КАНАЛ

05.50 «Россия от края до края» (12+)
06.00, 10.00, 12.00 Новости
06.10 «Россия от края до края» (12+)
06.50 Т/с **«ТРИ МУШКЕТЕРА»** (12+)
08.45 «Смешарики. Новые приключения»
09.00 «Играй, гармонь любимая!»
09.45 «Слово пастыря»
10.15 «Муслим Магомаев. Нет солнца без тебя...» (12+)
11.20 «Смак» (12+)
12.10 «Идеальный ремонт»
13.10 Х/ф **«НЕВЕРОЯТНЫЕ ПРИКЛЮЧЕНИЯ ИТАЛЬЯНЦЕВ В РОССИИ»**
15.10 «Наедине со всеми» (16+)
18.00 Вечерние новости
18.20 «Лев Лещенко. «Ты помнишь, плыли две звезды...» (16+)
19.20 «Кто хочет стать миллионером?»
21.00 «Время»
21.20 «Сегодня вечером» (16+)
23.00 «КВН». Премьер-лига (16+)
00.35 Х/ф **«ТЕРМИНАТОР»** (16+)
02.35 Х/ф **«ЛЕВ»** (12+)
04.40 «Модный приговор»

РОССИЯ 1

05.00 Т/с **«БЕЗ СЛЕДА»** (12+)
07.10 «Живые истории»
08.00 МЕСТНОЕ ВРЕМЯ. ВЕСТИ КБР
08.20 МЕСТНОЕ ВРЕМЯ (12+)
09.20 «Сто к одному»
10.10 «Пятеро на одного»
11.00, 14.00, 20.00 Вести
11.20 МЕСТНОЕ ВРЕМЯ. ВЕСТИ КБР
11.50 «Юмор! Юмор! Юмор!!!» (16+)
14.30 Х/ф **«КНЯЖНА ИЗ ХРУЩЁВКИ»** (12+)
18.30 «Танковый биатлон». Прямая трансляция
20.50 Х/ф **«БУДУ ЖИТЬ»** (12+)
00.50 «Танцуют все!»
03.00 Т/с **«МАРШ ТУРЕЦКОГО-3»** (12+)

ТВЦ

05.55 Марш-бросок (12+)
06.25 Х/ф **«ЛЮБИТЬ НЕЛЬЗЯ ЗАБЫТЬ»** (16+)
08.20 Православная энциклопедия (6+)
08.50 Д/ф «Ольга Аросева. Другая жизнь пани Моники»
09.40 Х/ф **«СТАРИКИ-РАЗБОЙНИКИ»**
11.30, 14.30, 21.00 События
11.45 Х/ф **«ПЕРЕХВАТ»** (12+)
13.30 Х/ф **«КРАСАВЧИК»** (16+)
14.45 Х/ф **«КРАСАВЧИК»** (16+)
17.20 Х/ф **«ПОРТРЕТ ЛЮБИМОГО»** (12+)
21.15 «Право голоса» (16+)
00.30 «Дикие деньги. Валентин Ковалев» (16+)
01.20 Д/ф «Андропов против Политбюро. Хроника тайной войны»
02.05 «Прощание. Владислав Галкин» (16+)
02.55 Д/ф «Голубая кровь. Дворяне и дворняги»
03.40 «Линия защиты. Киллер для Гименея» (16+)
04.15 Т/с **«ИНСПЕКТОР ЛЬЮИС»** (12+)

НТВ

05.00 Т/с **«2,5 ЧЕЛОВЕКА»** (16+)
05.50 «Ты супер!» (6+)
08.00, 10.00, 16.00, 19.00 «Сегодня»
08.20 «Устами младенца» (0+)
09.00 «Готовим с Алексеем Зиминым» (0+)
09.25 «Умный дом» (0+)
10.20 Главная дорога (16+)
11.00 «Еда живая и мёртвая» (12+)
11.50 Квартирный вопрос (0+)
13.00 «НашПотребНадзор» (16+)
14.05 ПРОГРАММА НОТР «НАЛЬЧИК» . «КАЛЕЙДОСКОП-1». «ТЮЗ закрывает сезон» (12+)
15.05 Своя игра (0+)
16.20 «Однажды...» (16+)
17.00 «Секрет на миллион». Александр Васильев (16+)
19.25 Т/с **«КУБА»** (16+)
01.00 «Экстрасенсы против детективов» (16+)
02.35 «Поедем, поедим!» (0+)
03.05 «Лолита» (16+)
04.00 Т/с **«ПРЕСТУПЛЕНИЕ БУДЕТ РАСКРЫТО»** (16+)

ЗВЕЗДА

06.00 Х/ф **«ЕГОРКА»**
07.25 Х/ф **«ХРОНИКА ПИКИРУЮЩЕГО БОМБАРДИРОВЩИКА»**
09.00, 13.00, 18.00, 23.00 Новости дня
09.15 «Легенды музыки». «Песняры» (6+)
09.40 «Последний день». Леонид Быков (12+)
10.30 «Не факт!» (6+)
11.00 «Загадки века с Сергеем Медведевым». «Юрий Гагарин. Роковой полёт» (12+)
11.50 «Улика из прошлого». Михаил Евдокимов (16+)
12.35 «Научный детектив» (12+)
13.15 «Легенды армии с Александром Маршалом». Александр Покрышкин (12+)
13.50 «Легенды армии с Александром Маршалом». Александр Новиков (12+)
14.20 Х/ф **«НОЛЬ-СЕДЬМОЙ» МЕНЯЕТ КУРС»** (12+)
16.30 Танковый биатлон. Финальная эстафета
18.10 «Задело!» с Николаем Петровым. Информационно-аналитическая программа
18.25 Х/ф **«НЕБЕСНЫЙ ТИХОХОД»**
20.00 Церемония закрытия Армейских международных игр-2017
22.00, 23.15 Х/ф **«БАЛТИЙСКОЕ НЕБО»**
01.35 Х/ф **«КОНЕЦ ИМПЕРАТОРА ТАЙГИ»**
03.25 Х/ф **«ПРОПАВШИЕ СРЕДИ ЖИВЫХ»** (12+)
05.05 «Оружие XX века» (12+)

РЕН

05.00 «Территория заблуждений» (16+)
07.30 Т/с **«АГЕНТ КАРТЕР»** (16+)
10.00 «Минтранс» (16+)
10.45 «Самая полезная программа» (16+)
11.40 «Ремонт по-честному» (16+)
12.25 «Военная тайна» (16+)
12.30, 16.30 «Новости» (16+)
12.35 «Военная тайна» (16+)
16.35 «Военная тайна» (16+)
17.00 «Территория заблуждений» (16+)
19.00 «Засекреченные списки. Новые пророчества. что ждёт Россию?». Документальный спецпроект (16+)
21.00 Х/ф **«ТИХООКЕАНСКИЙ РУБЕЖ»** (16+)
23.20 Х/ф **«ЧЕЛОВЕК ИЗ СТАЛИ»** (16+)
02.00 Х/ф **«СПАСАТЕЛЬ»** (16+)
04.40 «Самые шокирующие гипотезы» (16+)

МАТЧ ТВ

06.30 «Спортивные прорывы» (12+)
07.00, 15.00, 20.20, 00.00 Все на Матч!
07.45 «Зенит» - «Спартак». Live» (12+)
08.15 «Я - Болт» (12+)
10.20 Все на футбол! Афиша (12+)
11.20, 12.45, 14.55, 20.15 Новости
11.25 Автоспорт. Mitjet 2L. Кубок России
12.15 «Автоинспекция» (12+)
12.55 Баскетбол. Международный турнир. Мужчины. Россия - Германия
15.55 Автоспорт. Mitjet 2L. Кубок России
16.45 Футбол. ЦСКА - «Спартак» (Москва)
19.45 Дневник Чемпионата мира по лёгкой атлетике (12+)
21.00 Лёгкая атлетика. Чемпионат мира. Финалы
00.30 «Я - Болт» (12+)
02.35 Футбол. Чемпионат Англии. «Брайтон» - «Манчестер Сити» (0+)
04.35 «Бег - это свобода» (12+)

5 КАНАЛ

05.00 М/ф «Веселая карусель. Антошка. Два веселых гуся». «Железные друзья». «Впервые на арене». «Дереза». «Чуня». «Василек». «Слоненок». «Умка». «Лесная хроника». «Самый большой друг». «Первый урок». «Дора-дора-помидора». «Зай и Чик». «Без этого нельзя». «Лиса-строитель». «Это что за птица?». «Муха-Цокотуха». «Про Фому и про Ерему». «Горшочек каши». «Чиполлино»
09.00 «Известия»
09.15, 10.05, 10.55, 11.45, 12.35, 13.15, 14.05, 14.55, 15.45, 16.35, 17.20, 18.15, 19.00, 19.50, 20.40, 21.25, 22.10, 22.50 Т/с **«СЛЕД»** (16+)
23.40 Х/ф **«ЖЕНИХ ПО ОБЪЯВЛЕНИЮ»** (16+)
01.30 Х/ф **«ЩИТ И МЕЧ»** (12+)

РОССИЯ К

06.30 Евроньюс
10.00 «Обыкновенный концерт с Эдуардом Эфировым»
10.35 Х/ф **«НЕПОВТОРИМАЯ ВЕСНА»**
12.05 «Александр Столпер»
12.50 «Оркестр будущего». Проект Юрия Башмета
13.30 «Заповедные леса Амазонии»
14.20 Х/ф **«РОЖДЕНИЕ НАЦИИ»**
16.00 По следам тайны. «Неизвестная цивилизация»
16.50 «Кто там...»
17.15 Х/ф **«С ВЕЧЕРА ДО ПОЛУДНЯ»**
19.30 «Романтика романса». Трио «Лойко»
20.25 Линия жизни. Михаил Шемякин
21.30 Х/ф **«ПОСЛЕДНИЙ ШАНС ХАРВИ»**
23.05 «Рождение легенды». Государственный камерный оркестр джазовой музыки имени Олега Лундстрема
00.25 Х/ф **«НЕПОВТОРИМАЯ ВЕСНА»**
01.55 По следам тайны. «Неизвестная цивилизация»
02.40 Мировые сокровища

МИР 24

ПРОГРАММА 1КБР
06.00 «Новости дня». Информационная программа (16+)
06.20 «Жылагъуэ Іуэху» («Социальный вопрос») (каб.яз.) (16+)
06.40 «Тагыла» («Истоки»), с. Хабаз (балк. яз.) (12+)
07.10 «ТВ-галерея». Заслуженный деятель искусств РФ Джабраил Хаупа. Передача вторая (12+)
07.40 «Новости дня». Информационная программа (16+)
07.55 Концерт Али Лигидова. Первая часть (12+)
09.00, 09.30, 10.00, 10.30, 11.00, 11.30, 12.00, 12.30, 13.00, 13.30 Новости
09.15, 09.45 «Еще дешевле» (12+)
09.55, 12.55, 15.55, 00.55, 03.55 «Культурный обмен» (12+)
10.15, 10.45 «Любимые актеры 2.0» (12+)
10.55, 13.55, 16.55, 22.55, 01.55, 04.55 «Вместе выгодно» (12+)
11.15 Большое интервью (12+)
11.45 «Старт up по-казахстански» (12+)
11.55 «Мир науки» (12+)
12.15, 12.45 «С миру по нитке» (12+)
13.15 «Культличности» (12+)
13.45 Специальный репортаж(12+)
14.00, 14.30, 15.00, 15.30, 16.00, 16.30, 22.00, 22.30, 23.00, 23.30, 00.00, 00.30, 01.00, 01.30, 02.00, 02.30, 03.00, 03.30, 04.00 новости
14.15, 14.45, 23.15, 23.45 «Союзники» (12+)
14.55, 23.55, 02.55, 05.55 «Мир науки» (12+)
15.15, 15.45, 00.15, 00.45 «Такие странные» (16+)
16.15, 02.15 «Стильный мир» (12+)
16.45 «Старт up по-казахстански» (12+)
ПРОГРАММА 1КБР
17.00 Мультфильм (6+)
17.25 «Жомакъгъа чакъырабыз» («Приглашение в сказку») (балк. яз.) (6+)
17.35 «Народные ремесла» (12+)
18.00 «Спортивные истории» (12+)
18.15 «Почта-49». Музыкальная программа (16+)
19.00 «Точка возврата». КБОО «Центр реабилитации и социальной адаптации наркозависимых «Возрождение» при храме Рождества Христова в с.п. Благовещенка (12+)
19.25 Концерт Али Лигидова. Заключительная часть (12+)
20.25 К 460-летию добровольного вхождения Кабардино-Балкарии в состав Российского государства. «Куэдыр зыхуэуса щIыналъэ» («Колыбель великих творений») (каб. яз.) (16+)
20.55 «Республикэм щыхъыбархэр». Информационная программа (16+)
21.10 «Фахму бла усталыкъ» («Талант и мастерство») Нафи Джусойты (балк. яз.) (12+)
21.40 «Ыйыкъ». Информационная программа (16+)
22.15, 22.45 «Беларусь сегодня» (12+)
01.15, 01.45 «Достояние республик» (12+)
02.45 Большое интервью (12+)
03.15, 03.45 «С миру по нитке» (12+)
04.15 Специальный репортаж(12+)
04.30, 05.00, 05.30 новости
04.45 «Посторонним вход разрешен» (12+)
05.15, 05.45 «Секретные материалы» (16+)

ЕЖЕНЕДЕЛЬНАЯ ГОРОДСКАЯ ГАЗЕТА НАЛЬЧИК

ВОСКРЕСЕНЬЕ, 13 августа

1 КАНАЛ

06.00, **10.00**, **12.00** Новости
06.10 Т/с **«ТРИ МУШКЕТЕРА»** (12+)
08.15 «Смешарики. ПИН-код»
08.25 «Часовой» (12+)
08.55 «Здоровье» (16+)
10.10 «Непутевые заметки»
10.30 «Честное слово» с Юрием Николаевым
11.10 «Пока все дома»
12.20 «Фазенда»
13.30 «Теория заговора» (16+)
14.40 Х/ф **«ДЕЛО БЫЛО В ПЕНЬКОВЕ»** (12+)
16.40 Максим Галкин, Кристина Орбакайте, Николай Басков, Валерия и другие в юбилейном шоу балета «Тодес»
19.00 «Три аккорда» (16+)
21.00 «Время»
21.30 «Клуб Веселых и Находчивых». Летний кубок во Владивостоке (16+)
00.00 Х/ф **«ШАЛЬНЫЕ ДЕНЬГИ. РОСКОШНАЯ ЖИЗНЬ»** (18+)
02.20 Х/ф **«ОФИСНОЕ ПРОСТРАНСТВО»** (16+)
03.55 «Модный приговор»

РОССИЯ 1

05.00 Т/с **«БЕЗ СЛЕДА»** (12+)
07.00 МУЛЬТ утро. «Маша и Медведь»
07.30 «Сам себе режиссёр»
08.20 «Смехопанорама»
08.50 «Утренняя почта»
09.30 «Сто к одному»
10.20 МЕСТНОЕ ВРЕМЯ. ВЕСТИ КБР. «СОБЫТИЯ НЕДЕЛИ»
11.00, **14.00**, **20.00** Вести
11.30 Х/ф **«ВЗГЛЯД ИЗ ВЕЧНОСТИ»** (12+)
21.45 «Воскресный вечер с Владимиром Соловьёвым» (12+)
00.15 «Игры разведок. Немузыкальная история» (12+)
01.15 Х/ф **«СПАСИБО ЗА ЛЮБОВЬ»** (12+)
03.25 «Смехопанорама»

ТВЦ

06.00 Х/ф **«ЗАЙЧИК»**
07.40 «Фактор жизни» (12+)
08.15 Тайны нашего кино. «Будьте моим мужем» (12+)
08.50 Х/ф **«ТАЙНЫ БУРГУНДСКОГО ДВОРА»** (6+)
10.55 «Барышня и кулинар» (12+)
11.30, **14.30**, **23.55** События
11.45 «Петровка, 38» (16+)
11.55 Х/ф **«БУДЬТЕ МОИМ МУЖЕМ»** (6+)
13.40 «Смех с доставкой на дом» (12+)
14.45 «Свадьба и развод. Никита Джигурда и Марина Анисина» (16+)
15.35 «Прощание. Людмила Гурченко» (12+)
16.20 Х/ф **«КАМЕННОЕ СЕРДЦЕ»** (12+)
20.15 Х/ф **«МАМА В ЗАКОНЕ»** (16+)
00.10 Х/ф **«ОШИБКА РЕЗИДЕНТА»** (12+)
02.55 Х/ф **«СУДЬБА РЕЗИДЕНТА»** (12+)

НТВ

05.00 Т/с **«2,5 ЧЕЛОВЕКА»** (16+)
05.55 «Ты супер!» (6+)
08.00, **10.00**, **16.00**, **19.00** «Сегодня»
08.20 Лотерея «Счастливое утро» (0+)
09.25 Едим дома (0+)
10.20 «Первая передача» (16+)
11.00 «Чудо техники» (12+)
11.55 «Дачный ответ» (0+)
13.00 «НашПотребНадзор» (16+)
14.05 «Поедем, поедим!» (0+)
15.05 Своя игра (0+)
16.20 ПРОГРАММА НОТР «НАЛЬЧИК». «КАЛЕЙДОСКОП-2». «Ветераны регби вспоминают» (12+)
17.20 Следствие вели... (16+)
18.00 «Новые русские сенсации» (16+)
19.25 Т/с **«МЕНТОВСКИЕ ВОЙНЫ»** (16+)
23.10 Ты не поверишь! (16+)
23.50 «Экстрасенсы против детективов» (16+)
01.15 Т/с «ППС» (16+)
03.05 «Лолита» (16+)
04.05 Т/с **«ПРЕСТУПЛЕНИЕ БУДЕТ РАСКРЫТО»** (16+)

ЗВЕЗДА

05.40 Х/ф **«ДЕВОЧКА ИЩЕТ ОТЦА»** (6+)
07.30 Х/ф **«СКВОЗЬ ОГОНЬ»** (12+)
09.00 Новости недели с Юрием Подкопаевым
09.25 «Служу России»
09.55 «Военная приемка» (6+)
10.45 «Политический детектив» (12+)
11.10 «Теория заговора. ЦРУ. Технология разрушения» (12+)
12.00 «Теория заговора. Нацизм новая версия» (12+)
12.50, **13.15** «Теория заговора. Арсен Авраков. Идеальная марионетка» (12+)
13.00 Новости дня
13.55 «Титаник» (12+)
15.55 Х/ф **«РЫСЬ»** (16+)
18.00 Новости. Главное
18.40 «Легенды советского сыска. Годы войны» (16+)
20.15 «Незримый бой» (16+)
21.55 Х/ф **«НОЛЬ-СЕДЬМОЙ» МЕНЯЕТ КУРС»** (12+)
23.45 Х/ф **«РИСК БЕЗ КОНТРАКТА»** (12+)
01.25 Х/ф **«...А ЗОРИ ЗДЕСЬ ТИХИЕ»** (12+)
05.10 «Прекрасный полк. Софья» (12+)

РЕН

05.00 «Самые шокирующие гипотезы» (16+)
05.40 «Территория заблуждений» (16+)
07.30 Т/с **«ГАИШНИКИ»** (16+)
00.00 «Соль». Музыкальное шоу Захара Прилепина. «Чайф» (16+)
01.50 «Военная тайна» (16+)

МАТЧ ТВ

06.30 «Спортивные прорывы» (12+)
07.00, **15.00**, **17.00**, **00.55** Все на Матч!
07.30 «Легендарные клубы» (12+)
08.00 Футбол. Чемпионат Англии. «Челси» - «Бернли» (0+)
10.00, **11.10**, **12.15**, **14.55**, **16.10**, **17.50** Новости
10.10 Парусный спорт. Катамараны. World Match Race Tour. (0+)
11.15 «Автоинспекция» (12+)
11.45 «Заклятые соперники» (12+)
12.25 Баскетбол. Международный турнир. Мужчины. Россия - Исландия
14.25 Лёгкая атлетика. Чемпионат мира. Женщины. Ходьба 20 км
15.30 Лёгкая атлетика. Чемпионат мира. Женщины. Ходьба 20 км
16.20 Лёгкая атлетика. Чемпионат мира. Мужчины. Ходьба 20 км
17.30 Лёгкая атлетика. Чемпионат мира. Мужчины. Ходьба 20 км
17.55 Футбол. Чемпионат Англии. «Манчестер Юнайтед» - «Вест Хэм»
19.55 Футбол. «Зенит» (Санкт-Петербург) - «Ахмат» (Грозный)
21.55 После футбола с Георгием Черданцевым
22.55 Футбол. Суперкубок Испании. «Барселона» - «Реал» (Мадрид)
01.25 Лёгкая атлетика. Чемпионат мира. Финалы. (0+)
03.25 Футбол. Суперкубок Италии. «Ювентус» - «Лацио» (0+)
06.00 «Легендарные клубы» (12+)

5 КАНАЛ

07.10 Т/с **«ОДЕРЖИМЫЙ»** (16+)
09.00 «Известия»
09.15 Т/с **«ОДЕРЖИМЫЙ»** (16+)
18.15 Т/с **«МЕСТО ВСТРЕЧИ ИЗМЕНИТЬ НЕЛЬЗЯ»** (12+)
01.20 Т/с **«СИНДРОМ ШАХМАТИСТА»** (16+)

РОССИЯ К

06.30 Евроньюс
10.00 «Обыкновенный концерт с Эдуардом Эфировым»
10.35 Х/ф **«СМЕРТЬ ПОД ПАРУСОМ»**
12.50 «Оркестр будущего». Евротур
13.40 Страна птиц. «Веселые каменки»
14.20 Х/ф **«РОЖДЕНИЕ НАЦИИ»**
16.10 Гении и злодеи. Тур Хейердал
16.40 «Не плачьте обо мне - я проживу»
17.20 «Пешком...». Москва запретная
17.45 Искатели. «Тайное оружие армии Рокоссовского»
18.35 «Песни настоящих мужчин». Юрию Визбору посвящается...
19.50 Х/ф **«ПОЧТИ СМЕШНАЯ ИСТОРИЯ»**
22.15 Опера Дж.Верди «Трубадур»
00.55 Страна птиц. «Веселые каменки»
01.35 М/ф
01.55 Искатели. «Тайное оружие армии Рокоссовского»
02.40 Мировые сокровища

МИР 24

ПРОГРАММА 1КБР
06.00 «Республикэм щыхъыбархэр». Информационная программа (16+)
06.20 К 460-летию добровольного вхождения Кабардино-Балкарии в состав Российского государства. «Куэдыр зыхуэуса щIыналъэ» («Колыбель великих творений») (каб. яз.) (16+)
06.50 «Точка возврата». КБОО «Центр реабилитации и социальной адаптации наркозависимых «Возрождение» при храме Рождества Христова в с. Благовещенка (12+)
07.10 Концерт Али Лигидова. Заключительная часть (12+)
08.10 «Фахму бла усталыкъ» («Талант и мастерство») Нафи Джусойты (балк. яз.) (12+)
08.40 «Ыйыкъ». Информационная программа (16+)
09.00, **09.30**, **10.00**, **10.30**, **11.00**, **11.30**, **12.00**, **12.30**, **13.00**, **13.30**, **14.00**, **14.30**, **15.00**, **15.30**, **22.00**, **22.30**, **23.00**, **23.30**, **00.00**, **00.30** Новости
09.15, **09.45**, **15.15**, **15.45**, **22.15**, **22.45** «С миру по нитке» (12+)
09.55, **12.55**, **22.55**, **01.55**, **05.55** «Вместе выгодно» (12+)
10.15, **10.45** «Культ//Туризм» (16+)
10.55, **13.55**, **21.55**, **00.55**, **03.55** «Культурный обмен» (**12**+
11.15, **11.45** «Достояние республик» (12+)
11.55, **14.55** «Мир науки» (12+)
12.15, **12.45** «Держись, шоубиз!» (12+)
13.15, **13.45** «Еще дешевле» (12+)
14.15, **14.45** «Ой, мамочки» (12+)

ПРОГРАММА 1КБР
15.55 Мультфильм (6+)
16.10 «Дыщэ пхъуантэ» («Золотой ларец»). Познавательно-развлекательная передача для детей (каб. яз.) (6+)
16.30 «Кошачий джаз». Мюзикл детской школы искусств №1 г. Нальчика (6+)
17.55 «Жыг щIагъым» («Под деревом»). Культурно-просветительская программа для детей (каб. яз.) (12+)
18.15 «Почта-49». Музыкальная программа (16+)
19.00 «Тагыла» («Истоки») с.п.Эльбрус (балк. яз.) (12+)
19.20 «Ди псэлъэгъухэр» («Наши собеседники»). Кандидат педагогических наук Раиса Хацукова (каб. яз.) (12+)
19.55 К 460-летию добровольного вхождения Кабардино-Балкарии в состав Российского государства. «Страницы истории. Союз и единение с Русским государством». Кандидат исторических наук Жиляби Калмыков (16+)
20.30 «Республика: картина недели». Информационная программа (16+)
21.00 «Тайны времени» (12+)
23.15 «Стильный мир» (12+)
23.45 «Посторонним вход разрешен» (12+)
23.55 «Мир науки» (12+) (12+)
00.15 «Культличности»(12+)
00.45 Специальный репортаж(12+)
01.00, **01.30**, **03.00**, **03.30**, **04.00**, **04.30**, **05.00**, **05.30** новости
01.15, **01.45** «Держись, шоубиз!» (12+)
02.00 «Тайны времени» (12+)
02.55, **04.55** «Мир науки» (12+)
03.15, **03.45** «Ой, мамочки» (12+)
04.15, **04.45** «Любимые актеры 2.0» (12+)
05.15 «Культличности» (12+)
05.45 «В фокусе» (12+)

РАДИО КБР

99,5 FM РАДИО КБР

Понедельник, 7 августа
07.00, **10.00**, **13.00**, **16.00**, **19.00** «ХъыбарыщIэхэр»
07.05, **11.00**, **14.00**, **17.00**, **20.00** «Жангылыкъла»
07.10, **12.00**, **15.00**, **18.00**, **21.00** «Новости»
07.15, **13.05** «Си Къэбэрдей-Балъкъэр» (16+)
07.45, **13.50** «Жаншэрхъ» (12+)
08.00, **14.05** «Мени Къабарты-Малкъарым» (16+)
08.20 «Мени оюмум» (6+)
08.40, **13.35** «Псалъэмакъ щхьэпэ» (16+)
09.00, **15.05** «Моя Кабардино-Балкария» (16+)
09.25, **15.25** «Голоса Кавказа»
10.05, **16.05** «ХьэщIэщ» (16+)
10.25, **16.25**, **01.35** «Фэр папщIэ»
11.05, **17.05** «Чамхана» (16+)
11.25, **17.25** «Жыр саугъа»
11.48, **17.48**, **20.40** «Гюрен» (12+)
12.05, **18.05** «Образ жизни» (16+)
12.25, **18.25** «Откровенный разговор» (16+)
14.30 «ГушыIэпIэ» (16+)
19.05, **01.00** Макъамэ 99,5-FM
19.45 «Таурхъан» (6+)
20.05, **03.00** «Орайда»
21.05, **00.00**, **05.00** Музыка на 99,5-FM
21.35, **06.35** «Полезно знать» (12+)
21.45, **06.45** «Спорт-лайн» (12+)
22.00, **02.00** «Макъамэ»
22.35 «Ди гъусэу зывгъэпсэху»
23.00, **04.00** «Сахна»
02.30 «Жэщыбг нэужьым»

Вторник, 8 августа
07.00, **10.00**, **13.00**, **16.00**, **19.00** «ХъыбарыщIэхэр»
07.05, **11.00**, **14.00**, **17.00**, **20.00** «Жангылыкъла»
07.10, **12.00**, **15.00**, **18.00**, **21.00** «Новости»
07.15, **13.05** «Си Къэбэрдей-Балъкъэр» (16+)
07.45, **13.35** «Ди лъахэ» (12+)
08.00, **14.05** «Мени Къабарты-Малкъарым» (16+)
08.20, **17.05** «Боракъ»
09.00, **15.05** «Моя Кабардино-Балкария» (16+)
09.20, **15.25** «Хорошее настроение» (12+)
10.05, **16.05** «Адыгэхэр: тхыдэр, хабзэр»
10.50, **13.50** «Инэмыкъуэ» (6+)
11.05, **17.35** «Халкъ жырла»
11.30 «Жырла къобузум» (12+)
12.05, **18.05** «Будущее сегодня» (16+)
12.25, **18.25** «Планета детства» (6+)
12.45, **19.45** «Таурхъан» (6+)
14.30, **04.00** «Фэр папщIэ»
19.05, **01.00** Макъамэ 99,5-FM
20.05 «Мени оюмум» (6+)
20.25, **02.00** «Орайда»
21.05, **00.00**, **03.00**, **06.00** Музыка на 99,5-FM
21.25, **03.25** «Голоса Кавказа»
22.00 «ХьэщIэщ» (16+)
22.30, **02.30** «ГушыIэпIэ» (16+)
23.00, **05.00** «Чамхана» (16+)
23.25, **05.25** «Жыр саугъа»
01.30 «Жэщыбг нэужьым»

Среда, 9 августа
07.00, **10.00**, **13.00**, **16.00**, **19.00** «ХъыбарыщIэхэр»
07.05, **11.00**, **14.00**, **17.00**, **20.00** «Жангылыкъла»
07.10, **12.00**, **15.00**, **18.00**, **21.00** «Новости»
07.15, **13.05** «Си Къэбэрдей-Балъкъэр» (16+)
07.45, **16.05** «Жаншэрхъ» (12+)
08.00, **14.05** «Мени Къабарты-Малкъарым» (16+)
08.30, **14.20** «Къонгуроучукъ» (6+)
09.00, **15.05** «Моя Кабардино-Балкария» (16+)
09.25, **15.25** «Голоса Кавказа»
10.05 «Зэманым пэджэжу» (16+)
10.25, **16.20**, **04.00** «Гухэлъ уэрэдхэр»
11.05, **17.05** «Чамхана» (16+)
11.30, **17.25** «Салам алейкум»
12.05, **18.05** «Территория искусства»
12.35, **18.35** «Симфония Кавказа»
13.35 «Гукъыдэж»
14.40 «Усыгъэ»
14.50 Къызэрыфэ пшыналъэхэр
19.05, **01.00** Макъамэ 99,5-FM
19.45 «Таурхъан» (6+)
20.05, **23.30**, **02.00** «Орайда»
20.25, **05.30** «Боракъ»
21.05, **00.00**, **03.00**, **06.00** Музыка на 99,5-FM
21.25, **03.20** «Хорошее настроение» (12+)
22.00 «Адыгэхэр: тхыдэр, хабзэр»
23.00, **05.00** «Халкъ жырла»
01.30 «Жэщыбг нэужьым»
02.35 «Фэр папщIэ»

Четверг, 10 августа
07.00, **10.00**, **13.00**, **16.00**, **19.00** «ХъыбарыщIэхэр»
07.05, **11.00**, **14.00**, **17.00**, **20.00** «Жангылыкъла»
07.10, **12.00**, **15.00**, **18.00**, **21.00** «Новости»
07.15, **13.05** «Си Къэбэрдей-Балъкъэр» (16+)
07.45, **13.45** «Дунейр нобэ» (16+)
08.00, **14.05** «Мени Къабарты-Малкъарым» (16+)
08.20, **17.05** «Алтын хазна»
09.00, **15.05** «Моя Кабардино-Балкария» (16+)
09.20, **15.25** «Планета детства» (6+)
09.30, **15.35**, **21.25**, **03.25** «Голоса Кавказа»
10.05, **16.05** «Дингъуазэ» (16+)
10.15, **16.15** «ЕджапIэ» (16+)
10.20, **16.20** Адыгэ уэрэдыжьхэр
10.45, **16.45** «Набдзэгубдзаплъэхэм я клуб» (6+)
11.05 «Тейри къылыч» (6+)
11.30, **17.35** «Ауаз» (16+)
12.05, **18.05** «Живая традиция» (16+)
12.30, **18.30** «На музыкальной волне»
14.30 «ЩIалэгъуэ»
19.05, **01.00** Макъамэ 99,5-FM
19.45 «Таурхъан» (6+)
20.05, **02.00** «Орайда»
20.25 «Къонгуроучукъ» (6+)
21.05, **00.00**, **03.00**, **06.00** Музыка на 99,5-FM
22.00 «Зэманым пэджэжу» (16+)
22.25, **04.10** «Гухэлъ уэрэдхэр»
23.00, **05.00** «Чамхана» (16+)
23.30, **05.30** «Салам алейкум»
00.30 «Симфония Кавказа»
01.35 «Гукъыдэж»
04.00 «Усыгъэ»
04.50 Къызэрыфэ пшыналъэхэр

Пятница, 11 августа
07.00, **10.00**, **13.00**, **16.00**, **19.00** «ХъыбарыщIэхэр»
07.05, **11.00**, **14.00**, **17.00**, **20.00** «Жангылыкъла»
07.10, **12.00**, **15.00**, **18.00**, **21.00** «Новости»
07.15, **13.05** «Си Къэбэрдей-Балъкъэр» (16+)
07.45, **13.45** «Динымрэ гъащIэмрэ» (16+)
07.50, **13.50** «Жаншэрхъ» (12+)
08.00, **14.05** «Мени Къабарты-Малкъарым» (16+)
08.20 «Кюбюрчек» (6+)
08.35 «Тау макъамла»
09.00, **15.05** «Моя Кабардино-Балкария» (16+)
09.25, **15.25**, **21.30** «Голоса Кавказа»
10.05 «ГъащIэм и дамыгъэ» (16+)
10.25, **16.05** «Прозэм и напэкIуэцIхэр»
10.45, **16.45** «Лэгъупыкъу» (6+)
11.05, **17.05** «Ууаз» (16+)
11.20, **17.20** «Чамхана» (16+)
11.45, **17.45** «Гюрен» (12+)
12.05, **18.05** «Территория искусства»
12.35, **18.35** «Планета детства» (6+)
12.50, **18.50** «Спорт-лайн» (12+)
14.30 «Ди гъусэу зывгъэпсэху»
19.05, **01.00** М 99,5 акъамэ 99,5-FM
19.45 «Таурхъан» (6+)
20.05, **23.25**, **02.00** «Орайда»
20.25, **05.00** «Алтын хазна»
21.05, **00.00**, **03.00**, **06.00** Музыка на 99,5-FM
22.00, **04.30** «ЩIалэгъуэ»
22.35 Адыгэ уэрэдыжьхэр
23.00, **05.30** «Ауаз» (16+)
01.30 «Жэщыбг нэужьым»
04.00 «Дингъуазэ» (16+)
04.10 «ЕджапIэ» (16+)

Суббота, 12 августа
07.00, **13.00** «Си Къэбэрдей-Балъкъэр» (16+)
07.38, **13.38** «Лъэпкъым и фIыгъуэхэр»
08.00, **15.00** «Мени Къабарты-Малкъарым» (16+)
08.25, **15.25** «Илхам»
09.00, **17.00** «Моя Кабардино-Балкария» (16+)
09.25, **17.25** «Радиус-99,5» (12+)
09.45, **17.45** Поэтическая волна
10.00 «ГъащIэм и дамыгъэ» (16+)
10.20 «Дэрэжэгъуэ» (16+)
10.50, **14.50** «Жаншэрхъ» (12+)
11.00, **16.00** «Бора» (6+)
11.21, **16.21** «Топалайчыкъ» (6+)
11.30, **16.30** «Акъ тауланы жырлары»
12.00, **18.00** «Хорошее настроение» (12+)
12.44, **18.44** «Спорт-лайн» (12+)
14.00 «Утыку»
19.00, **01.00** Макъамэ 99,5-FM
19.45 «Таурхъан» (6+)
20.00, **23.30**, **02.00**, **05.30** «Орайда»
20.20 «Кюбюрчек» (6+)
20.35, **02.30** «Тау макъамла»
21.00, **00.00**, **03.00**, **06.00** Музыка на 99,5-FM
21.25, **03.25** «Голоса Кавказа»
22.00 «Прозэм и напэкIуэцIхэр»
22.30, **04.00** «Ди гъусэу зывгъэпсэху»
23.00, **05.10** «Чамхана» (16+)
23.20 «Гюрен» (12+)
01.30 «Жэщыбг нэужьым»
05.00 «Ууаз» (16+)

Воскресенье, 13 августа
10.00, **14.00**, **08.00**, **15.00**, **12.00**, **17.00** Итоги недели
07.00, **13.00** «Си Къэбэрдей-Балъкъэр» (16+)
07.40, **14.40** «Фэр папщIэ»
08.10, **15.10** «Мени Къабарты-Малкъарым» (16+)
08.45, **15.40** «Гюрен» (12+)
09.00, **17.10** «Моя Кабардино-Балкария» (16+)
09.35, **17.40** «Полезно знать» (12+)
09.45, **17.50**, **06.44** «Спорт-лайн» (12+)
10.10, **14.10** «Ди зэIущIапIэм»
10.40 «Ди гъэмахуэщ» (12+)
11.00, **16.00** «Сахна»
12.10, **18.00** «Театр у микрофона»
13.35 «Ди гъусэу зывгъэпсэху»
19.00, **01.00** Макъамэ 99,5-FM
19.45 «Таурхъан» (6+)
20.00, **03.00** «Орайда»
20.25, **03.25** «Илхам»
21.00, **00.00**, **05.00**, **06.00** Музыка на 99,5-FM
21.25, **05.25** «Радиус-99,5» (12+)
21.45, **05.45** Поэтическая волна
22.00 «Утыку»
23.00, **04.00** «Бора»(16+)
23.30, **04.30** «Акъ тауланы жырлары»
01.38 «Лъэпкъым и фIыгъуэхэр»
02.00 «Жэщыбг нэужьым»

gama

Ветераны ВДВ отметили свой праздник

Ежегодно 2 августа в России отмечают День воздушно-десантных войск.

Вчера в Нальчике у мемориала «Вечный огонь» собрались бывшие воины, служившие в воздушно-десантных войсках. С приветственными словами к ним обратился председатель городского совета ветеранов войны, труда, вооруженных сил и правоохранительных органов Мустафа Абдулаев, который рассказал об истории воздушно-десантных войск России, ветеранах Великой Отечественной войны, участвовавших в десантных операциях, и поздравил всех участников митинга с Днем ВДВ России.

Глава г.о. Баксан Хачим Мамхегов, присоединяясь к поздравлениям в адрес десантников, сказал, что гордится тем, что сам был десантником и служил под началом Алима Махотлова, командира легендарной 9-ой роты.

Собравшиеся почтили память защитников Родины минутой молчания и возложили цветы к мемориалу.

Митингующие затем переместились к памятнику воинам-интернационалистам, воевавшим в Афганистане. Здесь выступил председатель республиканского Союза ветеранов Афганистана, локальных войн и военных конфликтов, депутат Парламента КБР Тимур Тхагалегов. Он подчеркнул, что наши земляки везде показывали пример мужества и героизма.

Министр КБР по профилактике экстремизма Залим Каширокoв, поздравив собравшихся с Днём ВДВ, выразил надежду, что для подрастающего поколения воины-интернационалисты должны стать примером патриотизма и верного служения Родине.

Завершился митинг минутой молчания и возложением цветов.

Хазиз Хавпачев

умвд предупреждает

Как не стать жертвой телефонного мошенничества?

На территории городского округа Нальчик сложилась неблагоприятная обстановка, связанная с увеличением количества потерпевших от рук мошенников, которые используют различные способы выманивания денежных средств у населения.

Цель мошенников – заставить вас передать деньги «добровольно». Для общения с потенциальной жертвой мошенники используют sms-сообщения или телефонные звонки.

Чаще всего на уловки телефонных мошенников попадаются пожилые или доверчивые люди.

Уважаемые граждане! Чтобы не поддаться обману, помните об этих мошеннических схемах. В каждом случае, когда от вас будут требовать перевести энную сумму денег на какой-то счёт либо передать наличными кому-нибудь, начинайте задавать уточняющие вопросы. Спокойные и уверенные вопросы отпугнут злоумышленников.

Управление МВД России по г.о. Нальчик настоятельно советует объяснить пожилым людям, детям, подросткам, что на сообщения с незнакомых номеров реагировать нельзя, это могут быть мошенники.

Если вам позвонили и сообщили, что ваш родственник попал в аварию, его забирают в полицию и за него нужно внести залог, уплатить штраф, откупиться, то знайте – ЭТО – МОШЕННИКИ.

Будьте бдительны, спокойны, не бойтесь запугиваний людей, утверждающих, что они – «сотрудники полиции». Задавайте наводящие вопросы о своих родственниках, которые якобы попали в беду. ОБЯЗАТЕЛЬНО СВЯЖИТЕСЬ С РОДСТВЕННИКАМИ!

Если вам пришло сообщение о том, что ваша банковская карта заблокирована с указанием номера телефона, на который необходимо перезвонить, не звоните. ЭТО – МОШЕННИКИ!

Будьте бдительны, спокойны. Помните, сотрудники любого банка на территории Российской Федерации никогда не будут производить операции по разблокированию банковских карт по телефону. Если действительно происходит технический сбой, банки просят клиента с паспортом подъехать в офис. ОБРАТИТЕСЬ В БЛИЖАЙШЕЕ ОТДЕЛЕНИЕ БАНКА, НЕ ЗВОНИТЕ НА УКАЗАННЫЙ НОМЕР!

Вы дали объявление на интернет-сайте «Авито» о покупке какого-либо товара. Если вам позвонили с незнакомого номера и предлагают сделать предоплату, не соглашайтесь! После перечисления денег незнакомому лицу этот абонент блокирует свой телефонный номер, и до него невозможно будет дозвониться. ЭТО – МОШЕННИКИ!

Будьте бдительны, не делайте поспешных переводов денежных средств. Не доверяйте интернет-сайтам. Приобретайте те или иные вещи в магазинах, где можно рассмотреть товар.

Если Вы столкнулись с телефонным мошенничеством:

– сохраняйте спокойствие!
– никуда не переводите деньги!
– не звоните по указанному номеру!
– позвоните родным и близким!
– позвоните детям!
– позвоните в полицию по номеру: 02!

Телефоны дежурной части Управления МВД России по г.о. Нальчик: 8(8662)49-46-02, 8(8662)77-05-74, 8(8662)74-07-33.

Управление МВД России по г.о. Нальчик напоминает: не теряйте бдительность!

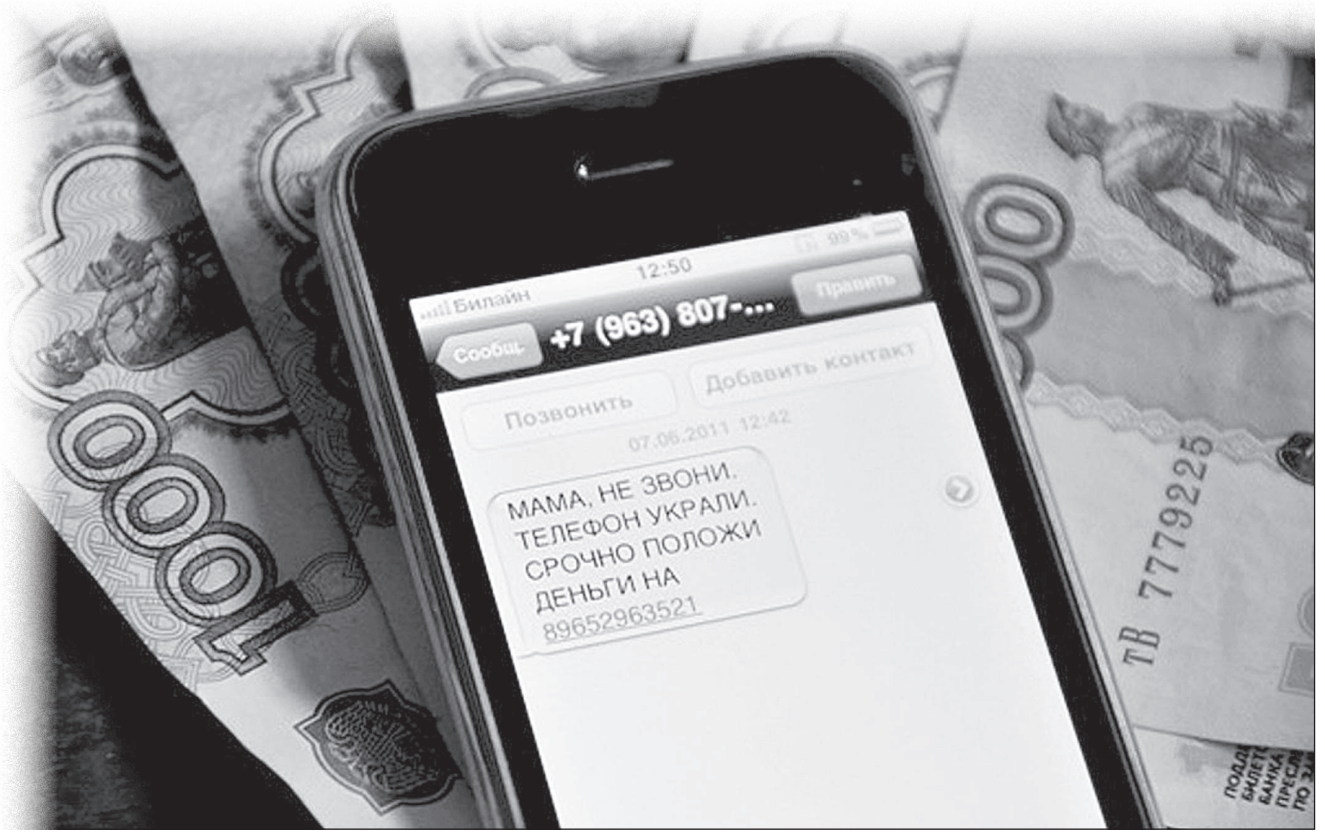

футбол

«Прохладный» после перерыва не проигрывает

Слегка скорректированные слова классика в преломлении любительского чемпионата республики будут звучать так: «Первое поражение в сезоне баксанской «Автозапчасти», о неизбежности которой говорилось, свершилось. Ура, товарищи!»

Новичок высшего дивизиона «Псыкод» на своём поле смог преодолеть сопротивление лидера и добился трудовой победы со счётом 3:2. В это время «Тэрч» обыграл «Баксан» с крупным счетом 5:0. Разрыв между двумя соперниками сократился до двух очков. И теперь в любой момент может произойти рокировка вблизи футбольного «трона». А если не забывать, что в 29-м туре предстоит очное противостояние «Автозапчасти» и «Тэрча» в Баксане, то варианты изменений в верхней части турнирной таблицы являются просто запредельными.

На этом фоне как-то блекнут результаты игр с участием команд из нижней части турнирной таблицы. А здесь есть весьма солидный информационный повод. За три тура второго круга из 16 команд, участвующих в чемпионате, сразу десять (в том числе и «Автозапчасть») потерпели хотя бы одно поражение.

Три команды – «Тэрч», «Къундетей» и «ЛогоВАЗ» – одержали по три победы. «Керт» и «Псыгансу-ДА-ДОУ» имеют в активе по две победы и одному ничейному результату. На их фоне «Прохладный» с тремя ничьими выглядит бледно. Но ведь команда не проигрывает. Причем «отскочили» прохладяне от поражения в матчах с «Велесом», «Псыгансу» и «Кертом».

Кстати, если относиться к приведенной выше статистике серьёзно, то гвоздевой матч 18-го тура состоится в Тереке. «Тэрч», не терявший очков уже на протяжении девяти туров, на своем поле встретится с «Прохладным». Какая-то из серий прервется: или «Прохладный» проиграет, или «Тэрч» не выиграет.

Виктор Дербитов

РЕЗУЛЬТАТЫ 18-ГО ТУРА:

СК «Атажукинский» – «Бедик» – 1:3
«Нарт» – «Псыгансу-ДА-ДОУ» – 2:5
«ЛогоВАЗ» – «Велес-СДЮСШОР» – 2:0
«Жулдуз» – «Къундетей» – 1:2
«Родник» – СК «Союз» – 2:5
«Баксан» – «Тэрч» – 0:5
«Прохладный» – «Керт» – 1:1
«Псыкод» – «Автозапчасть» – 3:2

Турнирная таблица чемпионата КБР по футболу среди команд высшего дивизиона Положение на 3 августа 2017 года

П/п	Команды	И	В	Н	П	РМ	О
1.	«Автозапчасть»	18	15	2	1	95-12	47
2.	«Тэрч»	18	15	0	3	51-12	45
3.	«Бедик»	18	12	2	4	40-18	38
4.	СК «Союз»	11	11	3	4	64-38	36
5.	«Псыгансу-ДА-ДОУ»	17	10	4	3	48-30	34
6.	«ЛогоВАЗ»	18	10	2	6	43-31	32
7.	«Керт»	18	9	5	4	53-30	30
8.	«Псыкод»	18	7	6	5	40-42	26
9.	«Велес-СДЮСШОР»	18	7	4	7	35-35	25
10.	«Къундетей»	18	7	2	9	32-46	23
11.	«Нарт»	18	6	3	9	40-41	21
12.	СК «Атажукинский»	18	4	2	12	27-51	14
13.	«Родник»	18	3	4	11	29-59	13
14.	«Баксан»	18	2	1	15	18-76	7
15.	«Прохладный»	17	0	7	10	22-67	7
16.	«Жулдуз»	18	0	4	14	19-67	4

Ох, уж эти бывшие!

В минувшие выходные на телеканале «Матч-ТВ» комментаторы так прокомментировали появление в стартовом составе «Рубина» нападающего Канунникова: «Это – воспитанник «Зенита». Видимо, Бердыев уверен, что форвард максимально выложится в матче против своей бывшей команды!»

Такой журналистский штамп имеет право на жизнь. Конечно, вероятность результативного действия «бывшего» ниже среднестатистической. Но если оно случается, то так долго муссируется в прессе, что становится как бы неизбежным.

Перед домашним матчем нальчан со ставропольским «Динамо» наткнулся в протоколе на фамилию нападающего Сергея Сердюкова. В середине 2000 годов Сердюков с Эриком Корчагиным составлял связку форвардов команды в премьер-лиге. Тогда часто вспоминали, что Сердюков является свояком Павлюченко.

Перед матчем мы пошутили, что «раз в год и веник стреляет», особенно если он «бывший». Шутка оказалась неудачной.

Наша команда одержала уверенную крупную победу со счетом 4:1. В составе нальчан отличились Алим Каркаев, Руслан Алиев, Магомед Гугуев и Астемир Абазов. А кто забил гол в составе «Динамо», можно и не гадать. Конечно же, Сердюков. Ох, уж эти бывшие!

После двух туров сразу четыре команды, в том числе и «Спартак-Нальчик», имеют в активе по шесть набранных очков.

Виктор Понедельник

РЕЗУЛЬТАТЫ 2-ГО ТУРА

«Анжи-2» – «Афипс» – 0:1
«Дружба» – «Армавир» – 1:2
«Кубань-2» – СКА – 1:5
«Спартак-Нальчик» – «Динамо» Ст – 4:1
«Ангушт» – «Чайка» – 1:0
«Спартак-Владикавказ» – «Биолог-Новокубанск» – 0:1
«Черноморец» – «Легион Динамо» – 2:0
«Краснодар-2» – «Академия Понедельника» – 6:0

После двух туров: 1-4. «Спартак-Нальчик», СКА, «Армавир», «Афипс» – по 6 очков.

И кого держать прикажете?

За два тура чемпионата спартаковцы Нальчика забили семь мячей. Столько же на счету ростовского СКА. Но только нальчане в каждом проведенном матче забивали не менее трех голов.

Самое удивительное, что отличиться удалось сразу шести футболистам. Ислам Тлупов забил два мяча. Ещё у пятерых – Дмитрия Михайленко, Алима Каркаева, Руслана Алиева, Астемира Абазова и Магомеда Гугуева – в активе по одному голу. Если же вспомнить, что в кубковом матче отличился Халид Шахтиев, то у соперников нашей команды могут возникнуть проблемы с определением главной ударной силы. Кого держать прикажете, когда забить может любой, даже вратарь Борис Шогенов.

В.П.

Тимур Пшихачев: «Одиннадцать «академиков» – это явный перебор!»

Баксанская «Автозапчасть» – это не просто флагман любительского футбола Кабардино-Балкарии в настоящий момент. Это команда, которая стабильно выступает в республиканских соревнованиях на протяжении многих лет. Их победы настолько предсказуемы, что не вызывают интереса. А вот первое поражение в сезоне – весьма значимый информационный повод. На наши вопросы ответил главный тренер «Автозапчасти» Тимур Пшихачев.

– Рано или поздно, первое поражение случилось бы. Но почему именно в Псыкоде и именно сейчас?

– Не соглашусь, что поражение было неизбежно. Мы вполне могли пройти всю дистанцию без проигрыша. И состав, и качество игры позволяли сделать это.

– Так почему проиграли?

– На игру с нами все команды настраиваются очень серьёзно. А мы почему-то решили, что на голову сильнее всех. Уверенность в себе, конечно, должна быть. Но когда в команде одновременно на поле выходят 11 «академиков» – это перебор.

– В свое время главный тренер ЦСКА Валерий Газзаев назвал своих игроков академиками с тросточками…

– Вот именно.

– Первое поражение «Автозапчасти» максимально обострило турнирную борьбу за главный спортивный трофей. На ваш взгляд, это хорошо или плохо?

– С какой стороны смотреть. Отставание «Тэрча» теперь исчисляется двумя очками – в этом ничего хорошего не вижу. А тот факт, что поражение нас отрезвило – это очень даже хорошо. В любом случае, мы остаемся фаворитами в гонке за чемпионский титул.

Виктор Шекемов

И вновь успех дебютанта

Второй тур нашего конкурса прогноза принес очередную сенсацию. Финалист прошлого розыгрыша заслуженный артист КБР Олег Гусейнов проиграл дебютанту (следовательно, не обладающему опытом) начальнику учебно-тренировочной базы ПФК «Спартак-Нальчик» Хызыру Бабаеву. Хотя, если честно, назвать ветерана клуба неопытным дебютантом – это, с нашей стороны, довольно смело.

Результаты 2-го тура	Гусейнов	Бабаев
«Анжи-2» – «Афипс» – 0:1	1:1 (0)	0:2 (1)
«Дружба» – «Армавир» – 1:2	0:1 (2)	1:2 (3)
«Кубань-2» – СКА – 1:5	2:1 (0)	2:1 (0)
«Спартак-Нальчик» – «Динамо» Ст – 4:1	2:1 (2)	2:1 (2)
«Ангушт» – «Чайка» – 1:0	0:0 (0)	1:0 (3)
«Спартак-Владикавказ» – «Биолог-Новокубанск» – 0:1	2:1 (0)	1:0 (0)
«Черноморец» – «Легион Динамо» – 2:0	1:0 (1)	2:0 (3)
«Краснодар-2» – «Академия Понедельника» – 6:0	2:0 (1)	2:1 (1)
Итого:	6	13

В активе Гусейнова всего четыре очковых матча: один с точной разницей (Майкоп) и три с точным исходом (Нальчик с двойным расчётом, а также Новороссийск и Краснодар). Всего шесть очков.

Бабаев же точно предсказал счёт матчей в Майкопе, Назрани и Новороссийске, а также угадал исходы матчей в Махачкале, Краснодаре и Нальчике (двойной). Итого 13 очков. Бабаев так же, как и Хавпачев, гарантировал себе место в плей-офф.

Исходя из результатов двух первых туров, мы решили скорректировать составы пар. В третьем туре мы сводим в очном поединке двух участников предыдущего розыгрыша. Это спортивный директор ПФ «Спартак», один из лучших бомбардиров клуба за всю историю Вячеслав Губжев и спортивный обозреватель газеты «Советская молодежь» Мурат Кушхаунов. Отметим, что Губжев ставит на результативную ничью в Песчанокопском, а Кушхаунов предсказывает выездную победу нальчан.

3-й тур	Губжев	Кушхаунов
«Афипс» – «Черноморец»	1:0	2:1
«Армавир» – «Машук-КМ»	2:0	2:0
«Академия Понедельника» – «Дружба»	2:1	0:1
«Динамо» Ст – СКА	1:2	1:1
«Чайка» – «Спартак-Нальчик»	1:1	1:2
«Биолог-Новокубанск» – «Ангушт»	0:1	1:0
«Легион Динамо» – «Спартак» Вл	1:0	0:0
«Кубань-2» – «Краснодар-2»	0:2	1:2

Виктор Шекемов

Астрологический прогноз на неделю

Овен (21 марта - 20 апреля)

Вы будете работать за троих, и энергия будет прибывать, но спешка и жадность могут негативно сказаться на вашем имидже и отношениях с окружающими. Старайтесь вдохновлять, а не критиковать. Можно отправиться в дальний путь, начать новое дело. С пятницы ваши мысли займет какая-то яркая персона.

Телец (21 апреля - 21 мая)

Возможны проблемы у старших членов семьи. Поинтересуйтесь, не нужна ли ваша помощь. Четверг и пятница удачные дни для денежных дел, обсуждения вопросов собственности, покупок в кредит. В выходные работа будет в радость, а вот отдых может быть скучным. Займитесь спортом: бег, езда на велосипеде.

Близнецы (22 мая - 21 июня)

Умейте держать паузу. Приведите в порядок свои дела. Мысли улягутся, планы прояснятся. Четверг обещает удачные договоренности, сделки, новое партнерство. Можно покупать компьютерное оборудование, бытовую технику. В пятницу старайтесь избегать конфликтов с женщинами. Хороший день для домашних дел, ремонта.

Рак (22 июня - 23 июля)

Этот период улучшит микроклимат в семье, создаст гармоничную атмосферу для общих семейных дел, встреч, поездок в гости. Подходящее время для первого знакомства вашего избранника с семьей или вас могут ввести в новый круг. Ситуации могут быть разными – деловые или связанные с хобби и досугом. Настройтесь на обновление.

Лев (24 июля - 23 августа)

Не переоцените свои возможности, если вознамеритесь взяться за малознакомую работу без подготовки. На одном энтузиазме далеко не уедешь. Зато хорошо подготовленные дела, начатые в четверг, принесут вам хорошую выгоду и известность в своем кругу. В выходные на пользу пойдет смена обстановки. Планируйте на это время минимум дел и больше удовольствий.

Дева (24 августа - 23 сентября)

Вы нуждаетесь в большем пространстве для действий. Не стесняйтесь обсуждать с начальством условия труда и оплаты. Старайтесь правильно организовывать встречи, переговоры и свидания, чтобы добиваться поставленных целей. Трудный разговор может изменить расстановку сил в вашу пользу.

Весы (24 сентября - 23 октября)

То, о чем вы беспокоитесь, будет продвигаться медленно. Вам захочется уединиться, чтобы навести в своей жизни порядок. Полезно отдавать, уступать и делиться. На пустое место притянутся новые возможности. Юные Весы имеют шанс встретить свою вторую половинку. В выходные не сетуйте на обилие домашней работы.

Скорпион (24 октября - 22 ноября)

Желание заявить о себе и побить собственные рекорды будет иметь под собой реальное основание. В четверг с помощью денег можно решить сложный вопрос, связанный со здоровьем в том числе. В выходные критические ситуации возможны в отношениях женщин одной семьи, матерей и дочерей, свекровей и невесток.

Стрелец (23 ноября - 21 декабря)

Ваши дела будут продвигаться прекрасно. Неделя обещает выгодные договоренности, интересные предложения и особую удачу в освоении новых сфер знаний. Берегите кошелек, ключи и пароли. Четверг и пятница удачные дни для инициативы и новых дел. В выходные возможны некоторые сложности в отношениях, за которыми последует светлая полоса.

Козерог (22 декабря - 20 января)

Компетентность нужно не только использовать, но и демонстрировать, а значит, делать часть работы на виду у всех. Если у вас есть дети, поделитесь с ними своими умениями и знаниями, передайте им во владение какие-то инструменты или другие семейные реликвии. В конце недели займитесь любимым делом.

Водолей (21 января - 19 февраля)

Уязвима сфера партнерства. С судами, нотариальными конторами лучше дела не иметь. Женатым Водолеям грозит семейный кризис с пересмотром ролей и нагрузок. И все же, это лучше, чем возможные острые недомогания. Сердечникам нужно иметь средства первой помощи под рукой. При любой возможности берите отпуск и отправляйтесь отдыхать.

Рыбы (20 февраля - 20 марта)

Хорошая возможность реализовать оригинальный проект, найти подход к нужному человеку. Не предпринимайте ничего нового до пятницы, просто воспользуйтесь тем, что само идет в руки. Хорошо получить предложение и сразу им воспользоваться. Выходные посвятите общению с друзьями.

КроссВорд

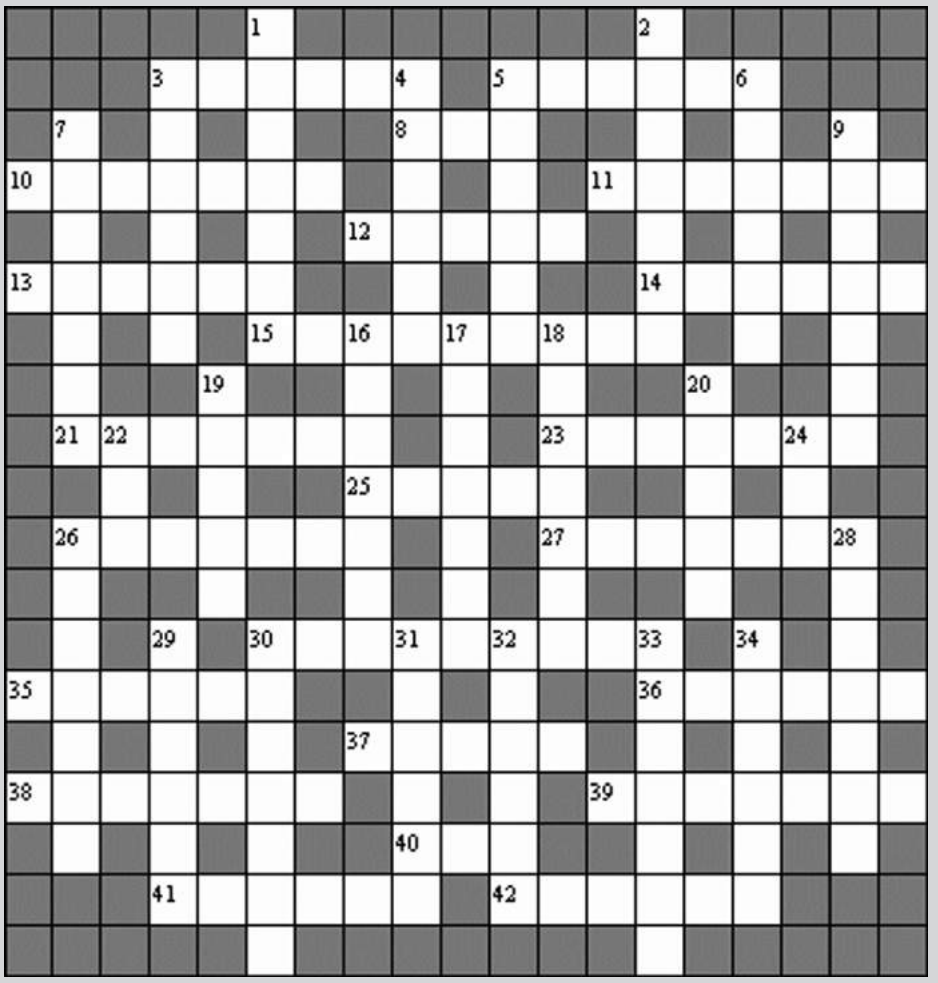

ПО ГОРИЗОНТАЛИ: **3**. Сплоченность. **5**. Намерение. **8**. Отдельная книга сочинения, издания. **10**. Бить .... **11**. Отечественный писатель, автор трилогии «Хождение по мукам». **12**. Школьный предмет. **13**. Аквариумная рыба семейства оризиевых. **14**. «Дитя» спора. **15**. Сорт апельсина. **21**. Поза в классическом танце. **23**. Молоток, применяемый скульпторами для обработки камня. **25**. Звезда в созвездии Киль. **26**. Бывшая столица королевства Саксония. **27**. Район Москвы. **30**. Вымершее пресмыкающееся. **35**. Эмоциально-экспрессивное выделение части высказывания посредством интонации, повторения, порядка слов. **36**. Часть оптического прибора. **37**. Немецкий физик, основоположник квантовой теории. **38**. Отечественный актер, сыгравший свою первую большую роль в кино в фильме Георгия Данелия «Я шагаю по Москве». **39**. Зверинец. **40**. ... и маленькая тележка. **41**. Старинная русская мера объема жидкостей. **42**. Одна из самых ярких звезд неба.

ПО ВЕРТИКАЛИ: **1**. Характеристика географической карты. **2**. Государство в Европе. **3**. Военный человек, воин. **4**. В древности: область на юго-востоке Средней Греции. **5**. Сказочный зингшпиль немецкого композитора Карла Орфа. **6**. Королевство в Африке. **7**. Отечественная актриса («Человек с бульвара капуцинов», «Крестоносец», «Бродвей моей юности»). **9**. Чистая половина крестьянской избы. **16**. Ворожба. **17**. Персонаж комедии Лопе де Вега «Наказание - не мщение». **18**. Отзывчивость, душевное расположение к людям. **19**. Искусственная кожа. **20**. Австрийский писатель, автор романа «Америка». **22**. Этап выборов. **24**. Демон у восточных славян. **26**. Проверка в аэропорту. **28**. Месяц года. **29**. Гора в центральной части Большого Кавказа. **30**. Расправа. **31**. Часть человеческого тела. **32**. Задиристый, придирчивый, язвительный человек. **33**. Боязливость, опасливость. **34**. Багрянец.

Ответы на кроссворд

ПО ГОРИЗОНТАЛИ: **3**. Спайка. **5**. Умысел. **8**. Том. **10**. Бакнуши. **11**. Толстой. **12**. Химия. **13**. Медака. **14**. Истина. **15**. Бигарадия. **21**. Аттитюда. **23**. Бучарда. **25**. Авиор. **26**. Дрезден. **27**. Очаково. **30**. Стеозавр. **35**. Эмфаза. **36**. Окуляр. **37**. Планк. **38**. Стебков. **39**. Зоопарк. **40**. Воз. **41**. Кружка. **42**. Арктур.

ПО ВЕРТИКАЛИ: **1**. Масштаб. **2**. Эстония. **3**. Солдат. **4**. Аттика. **5**. «Уминда». **6**. Лесото. **7**. Фатеева. **9**. Горница. **16**. Гадание. **17**. Рутильо. **18**. Доброта. **19**. Кирза. **20**. Кафка. **22**. Тур. **24**. Див. **26**. Досмотр. **28**. Октябрь. **29**. Казбек. **30**. Самосуд. **31**. Голова. **32**. Заноза. **33**. Робость. **34**. Пурпур.

росреестр информирует

Консультации в августе-сентябре

В рамках реализации мероприятий («дорожная карта»), направленных на повышение качества государственных услуг в сфере регистрации прав на недвижимое имущество и сделок с ним Филиал ФГБУ «ФКП Росреестра» по КБР (Кадастровая палата) информирует граждан о проведении еженедельных, тематических «горячих линий» в августе-сентябре 2017 года.

Консультирование осуществляют ведущие сотрудники Кадастровой палаты с 10.00 до 12.00 часов по телефону 8(8662)40-96-67.

П/п	Тема консультации	Дата консультации
1.	Порядок обращения граждан на приём к специалистам филиала	03.08.2017 г.
2.	Услуга «Выездной приём» (сроки, стоимость, льготные категории граждан)	10.08.2017 г.
3.	Акт согласования. Что нужно знать при согласовании границ	17.08.2017 г.
4.	Порядок обращения в комиссию по рассмотрению споров о результатах определения кадастровой стоимости	24.08.2017 г.
5.	Обеспечение доступа к земельному участку посредством установления сервитута	31.08.2017 г.
6.	Постановка на кадастровый учёт нежилого помещения	07.09.2017 г.
7.	От чего зависит кадастровая стоимость земельного участка?	14.09.2017 г.
8.	Предоставление сведений о недвижимости	21.09.2017 г.
9.	Перепланировка или переустройство	28.09.2017 г.

Обращаем внимание: Кадастровая палата проводит ежедневные «горячие линии» по вопросам получения государственных услуг в электронном виде.

Филиал ФКП Росреестра по КБР

реклама объявления реклама объявления

Минтруд опрашивает граждан

Минтруд России проводит опрос граждан о мерах по повышению рождаемости и поддержке семей с детьми. Анкета размещена на главной странице официального сайта Минтруда России в разделе «Участвуйте» по адресу: http://www.rosmintrud.ru/social/14 Содержание опроса направлено на выяснение отношения населения к действующим мерам поддержки семей с детьми, мнений о наиболее предпочтительных мерах, стимулирующих рождаемость, как материального, так и нематериального характера, репродуктивных планов населения, и что будет способствовать или препятствовать их реализации. Опрос будет проводиться до 10 сентября 2017 года.

Агроферма реализует КУРНЕСУШЕК повышенной яйценоскости. Бесплатная доставка на дом. Тел. 89281134178

Продаются КУРЫ-НЕСУШКИ отличной яйценоскости. Бесплатная доставка. Тел. 8-928-241-53-50.

социум

Джэгу истинных поклонников адыгских танцев

Вечер, организованный молодежным хасэ «Адыгэ хэку», начался с концерта группы адыго-абхазской этнической музыки «Бзабзэ».

В 19 часов, когда уже спала жара, начался джэгу. В круг вышли несколько пар, которые исполнили красивый коллективный танец.

Парни выстроились слева, девушки – справа. В центр круга вышли хьэтеякIуэ, и начались танцы. Как можно было предположить, первым был исполнен къабэрдей къафэ. Вообще слово къафэ с кабардинского переводится как танец, однако история его происхождения, как пишут в своих исследованиях ученые, имеет географические корни и на языке черкесов близко по звучанию к слову «Кавказ». Поэтому «Кафа» – географический этноним. Постепенно значение этнонима закрепилось, как название, и если кто-нибудь спрашивал, какой танец танцуют, отвечали: «кафа».

Лучшими танцорами у адыгов считались войны. Красиво, с достоинством, с чувством, показывая в танце себя, – именно так танцевал настоящий адыгский воин. «Хорошего воина от плохого отличает то, как он танцует», – говорили адыги.

Адыгский народ на протяжении тысячелетий создавал самобытную хореографию, отражающую различные стороны своего мировоззрения. Адыги искали и находили особые формы, приёмы эмоционального выражения своих чувств в искусстве танца. Стремительный характер движений в танце придает зажигательность, своего рода азарт, когда танцоры, как бы соревнуются между собой в физической выносливости.

Об отваге и мужестве, необходимых в состязаниях в ловкости и находчивости участников танцевальных турниров, свидетельствуют строки древних нартских сказаний.

«В гнев приходит Сосруко, в землю меч он вонзает./ По его рукаяти на носках пробегает./ В гнев пришёл Бадыноко./ Меч прославленный в землю рукоятью вонзает/ И по лезвию гордо на носках пробегает».

Одновременно с зажигательностью танцам адыгов присуща величавая сдержанность и плавность движений.

Адыги с помощью танца выражали характер мужчины и женщины, как и характер их взаимоотношений и чувств. Наиболее ярко это можно наблюдать в парных танцах. Так, главными мужскими качествами считались благородство и сдержанность. Через танец проходило знакомство и общение, поэтому, можно сказать, у каждого танца была определенная задача. На танцах молодые люди могли познакомиться, понравиться друг другу или нет. В танце парень и девушка то приближаются друг к другу, то отдаляются и могут рассмотреть, поближе узнать друг друга.

Танец исламей – один из самых красивых и романтичных танцев черкесов. В нем пара проявляет большое доверие друг к другу и слаженно передвигается по кругу. Ощущение, подобное чувству любви, которое и отражает танец.

Существует легенда происхождения танца исламей. В один погожий день молодой пастух по имени Ислам обратил внимание на орла и орлицу, круживших в голубом небе. Они парили по кругу, как бы любуясь друг другом издалека, а затем слетались вместе, как бы желая высказать что-то сокровенное. Их полет напомнил молодому юноше о затаенных чувствах в сердце и взволновал его. Он вспомнил свою любимую, и ему захотелось также полюбоваться ею, высказать ей всё, что накопилось у него за время разлуки.

Но это не скоро удалось ему, да и не так просто было у адыгов повстречаться со своей избранницей. Однако на одном из свадебных торжеств ему повезло: его пригласили на танец с той самой девушкой. Здесь он, подражая манере орлов, применил новый танцевальный рисунок – движение по кругу. Девушка поняла его замысел, и молодые люди в своем танце сумели высказать друг другу все свои чувства. С тех пор и зародился этот танец, который получил название «Ислъамей – принадлежащий Исламу».

Собравшиеся на джэгу исполнили танцы убыхов, моздокских кабардинцев и, конечно же, завершился вечер танцем удж. Он из самых первых танцев адыгов, который сохранился и по сей день и напоминает хоровод. Удж танцуют, взявшись под руки, и передвигаются по кругу в определенном ритме. Этим танцем обычно заканчивалось каждое торжество и, возможно, посредством него подчеркивалось единство собравшихся гостей. Удж – единственный танец, в котором юноша мог прикоснуться к девушке, взяв ее за руку.

По окончании танцев главный распорядитель танцев Тимур Нахушев пригласил в круг участников джэгу, которые лучше всех исполнили свой танец. Таковыми были признаны гости из Адыгеи – Тагир и Диана. Они и удостоились памятных подарков.

Хазиз Хавпачев

За доставку газеты подписчикам отвечает УФПС Кабардино-Балкарской Республики. Тел. по КБР: 76-01-28; по г. Нальчику: 76-01-10.

За качество печати отвечает ООО “Тетраграф”. **Тел. 42-38-70.** Цена свободная. Издатель - МКУ “Редакция газеты “Нальчик”. Время подписания номера: по графику - 19.00, фактически - 21.00

Учредители: Местная администрация городского округа Нальчик	Главный редактор С. У. Умаров	Над номером работали: Зам. гл. редактора М. Сенич Ответственный секретарь И. Борова Корреспонденты: М. Кочесокова Х. Хавпачев, И. Одижев	Адрес редакции и издателя: г. Нальчик, ул. Кабардинская, 17; каб. 34, 37, 38 тел.: 42-35-50, 42-23-14, 42-61-81 Газета выходит по четвергам. Наш индекс 31228 Газета продается в киосках Роспечати	Газета зарегистрирована Управлением Федеральной службы по надзору в сфере связи, информационных технологий и массовых коммуникаций по КБР ПИ № ТУ 07 - 00116 от 21 июня 2016 года Специализация: информационная	Мнения авторов публикаций не обязательно отражают точку зрения редакции. Рукописи не рецензируются и не возвращаются. За достоверность информации рекламных материалов редакция ответственности не несет. При перепечатке ссылка на газету “Нальчик“ обязательна

Тираж 1100 экз. Газета отпечатана на ООО “Тетраграф”, г. Нальчик, пр. Ленина, 33 Заказ №975