ЕЖЕНЕДЕЛЬНАЯ ГОРОДСКАЯ ГАЗЕТА

НАЛЬЧИК

12+

№38 (644) 24 сентября 2020 года

университет

«Эрмитаж-Кавказ» обоснуется в Кабардино-Балкарии

Соглашение о намерении создать на базе Кабардино-Балкарского государственного университета им. Х. М. Бербекова культурно-образовательный центр «Эрмитаж-Кавказ» подписано в Санкт-Петербурге 16 сентября генеральным директором Государственного Эрмитажа Михаилом Пиотровским и ректором КБГУ Юрием Альтудовым.

На церемонии подписания в Государственном Эрмитаже присутствовали заместитель генерального директора по научной работе Георгий Вилинбахов, заместитель заведующего отделом археологии Восточной Европы и Сибири Юрий Пиотровский, помощник генерального директора по развитию музейных связей Юлия Марченко, заместитель Председателя Правительства КБР Марат Хубиев, министр культуры КБР Мухадин Кумахов, кинорежиссер и сценарист, народный артист Российской Федерации, член Попечительского совета КБГУ Александр Сокуров, советник директора Российского этнографического музея, член Попечительского совета КБГУ Владимир Грусман, главный редактор журнала «Звезда» Яков Гордин и другие.

Обращаясь к присутствующим, Михаил Пиотровский сказал: «Наша сегодняшняя церемония – это продолжение многих добрых традиций. У нас давние связи с Кабардино-Балкарией, с Нальчиком. Ранее уже были подписаны несколько соглашений о сотрудничестве в сфере археологии, проведения экспедиций, наши коллеги читают лекции... Спасибо за родившуюся идею создания культурно-образовательного центра на основе университета. Это новое начинание для нас. Все эрмитажные центры очень разные по типу. И в этом действительно новом будущем центре «Эрмитаж-Кавказ» предполагается множество научно-образовательных программ. В центре планируется открыть зал-инсталляцию «Русский ковчег», посвященный одноименному фильму Александра Николаевича Сокурова, снятому в залах Эрмитажа. Одной из самых главных задач является создание в центре специальных помещений для регулярного проведения мастер-классов в рамках программы «Эрмитажная школа реставрации», а также штаб-квартиры эрмитажных археологов – в Кабардино-Балкарии работает Северо-Кавказская археологическая экспедиция Эрмитажа. В центре планируются также и помещения для выставок. Все будет организовано для того, чтобы мы могли максимально делиться знаниями и опытом. У нас есть прекрасная масштабная программа и есть здание, в котором планируется разместить центр. Я думаю, что это будет блестящий образец сотрудничества».

Центр «Эрмитаж-Кавказ» планируется разместить в одном из старейших зданий Нальчика, построенном в 1913 году для Кабардино-горского имени Императора Александра III реального училища. В здании, являющемся памятником архитектуры федерального значения (ул. Инессы Арманд, 1), в настоящее время располагаются учебные аудитории медицинского факультета КБГУ. В центре «Эрмитаж-Кавказ» планируется проводить встречи с научными сотрудниками Государственного Эрмитажа, а также дистанционное обучение – в том числе по специальным программам для сотрудников музеев Северного Кавказа, преподавателей и студентов Кабардино-Балкарского государственного университета.

Научно-просветительская деятельность, ориентированная, в первую очередь, на детей, юношество и молодежь, будет включать возможность участия студентов Кабардино-Балкарского государственного университета в просветительских программах Государственного Эрмитажа. Стороны договорились о ежегодном проведении в Нальчике программы «Дни Эрмитажа на Кавказе».

Участники церемонии подписания соглашения выразили уверенность в том, что создание центра «Эрмитаж-Кавказ» будет способствовать расширению культурных и научных связей, а также широкому ознакомлению жителей Кабардино-Балкарии и других регионов Северного Кавказа с хранящимися в Государственном Эрмитаже памятниками мировой культуры и искусства.

Марина Битокова

четверг

ПДД не па-де-де

Правила дорожного движения, в отличие от правил танцевальных, написаны кровью. Аксиома старая и доказательств уже не требует. Но на наших дорогах больше срабатывает выражение «тормоза придумали трусы». У некоторой категории водителей соблюдение ПДД считается дурным тоном, а дядечки, ведущие свои экзотик-кары по всем правилам, - чайники. Водители, приезжающие к нам в республику из других регионов, хватаются за голову, поскольку только у нас автомобиль могут обогнать с любой стороны, включая встречную полосу и даже тротуар. При этом нетерпеливо вам будут моргать фарами и давить на клаксон, показывая всем своим видом, что вы - чмо и вам нет места на трассе.

Помню, еще в прошлом веке на старенькой «копейке» прочитал: «Трасса - не космос». Хороший лозунг, но давно забытый. В часы пик, когда наши дороги уже не справляются с возросшим количеством авто, можно наблюдать такие чудеса автоэквилибристики, что волосы встают дыбом. Хамство на дорогах республики стало уже нормой. Во всем мире это не оскорбление, если тебя обогнали. Не надо догонять обидчика, чтобы доказать ему, что ты круче, а твоя тачка способна на большее. По моим скромным наблюдениям, особо ретивыми водителями являются молодые люди. Многим из них претит долго стоять на светофоре и ехать со скоростью ниже 100 км в час - для них ниже достоинства. О таксистах, которым и от меня уже доставалось не раз, можно вообще слагать саги. По-моему, у некоторых из них уже и мозги работают в том же режиме, что и счетчик в таксомоторе. Наша республика по количеству такси на душу населения, наверное, лидирует не только на Кавказе. По количеству - возможно, но далеко не по качеству. Да и откуда взять столько квалифицированных и опытных водителей. У меня среди такси есть свои «любимчики», в которые я не сяду, даже если платить будут мне. Очень жить хочется и уйти из этой бренной жизни более естественным путем. Разговаривая с пассажиром, и по мобильнику одновременно, сложно думать о правилах дорожного движения, да и просто о правилах хорошего тона.

Особенно жалко пешеходов, которые мечутся между взбесившимися автомобилями. Люди уже не верят в торжество здравого смысла. Сто раз писали, что водитель должен пропустить пешехода на той же «зебре». Кто из нас рискнет здоровьем в ожидании такого чуда? Возможно, вас и пропустят, но все-таки больше шансов попасть в морг или, на худой конец, в травматологию. Вы спросите, почему так мрачно? Пробовал. Хотя два раза любезным поклоном головы мне предложили пересечь проезжую часть на пешеходном переходе. Я чуть не упал на асфальт, делая водителю встречные поклоны и реверансы. Со стороны наше странное па-де-де, видимо, казалось беседой двух глухонемых, испытывающих друг к другу симпатию. Честно говоря, настроение сразу улучшилось, но ненадолго. Громадный «джип» с включенными фарами, который грозовой тучей несся по проспекту, напомнил мне, что джентльменов на наших дорогах все еще мало, и большинство водителей могут пропустить пешехода только через шасси своего автомобиля. Говорят, уже есть разработки автомобиля-самолета. Не удивлюсь, если его испытания пройдут на проспекте Ленина в Нальчике. Есть у нас свои «летчики», которые, хотя и низко, но летят от телевышки по главной улице столицы КБР. Утверждают даже, что есть тотализатор, и лучший автолетчик получает премиальные. Оказаться на пути такого болида означает автоматический переход в иную среду обитания, поскольку его тормозной путь будет все равно длинней расстояния до вас. Поэтому, умоляю, будьте осторожны!

В некоторых регионах России свои правила дорожного движения разрабатывают уже священнослужители. Видимо, это означает, что нам приходит полный Аминь. Иначе объяснить божественное вмешательство в ПДД невозможно. Когда не работают законы и правила, остается рассчитывать только на себя и на Бога. Судя по всему, автомобилей в нашей стране и республике меньше не станет, поэтому, наверное, стоит чаще заглядывать в книжку под названием «Правила дорожного движения». В ней каждая строчка – чья-то жизнь. А еще лучше заглянуть в себя и, садясь за баранку, помнить, что в это же время за руль садится и другой человек, который уважает себя не меньше. И Боже вас упаси при переезде из пункта А в пункт Б встретиться где-то посередине, слегка соприкоснувшись кузовами. Дорога, как и сама жизнь, не терпит ошибок, и тот, кто чаще ее уступает, всегда целей.

Арсен Булатов, *главный редактор*

P.S. *Этому тексту пятнадцать лет. Что изменилось с тех пор, судить вам.*

УВАЖАЕМЫЕ ЧИТАТЕЛИ!

Вы можете подписаться на газету

во всех почтовых отделениях г. Нальчика

ЕЖЕНЕДЕЛЬНАЯ ГОРОДСКАЯ ГАЗЕТА
НАЛЬЧИК

на октябрь-декабрь 2020 года
стоимость подписки - 210 руб.
Наш индекс – **31228**

Официальный Нальчик

7-26

культура

«Я не люблю актуальное искусство»

Художнику Зелимхану Индрисову исполнилось 80 лет. Юбилейное лето прошло без персональной выставки: Музей изобразительных искусств был закрыт сначала на карантин, а затем, как и Национальный музей, – на ремонт.

В дни «закрытых дверей» основных выставочных залов республики в мастерской юбиляра побывал корреспондент нашей газеты.

Зелимхан Керимович – единственный в республике художник, работающий в технике энкаустики. Это такая техника живописи (одна из древнейших), в которой связующим веществом красок является воск. Особенность в том, что энкауст пишет картины расплавленными горячими красками.

У художника ничего нового нет в плане сюжетов картин. Он повторяет изображения национальных свадеб, группы всадников и серии портретов на протяжении десятилетий и не считает нужным взяться за другое. «Я ищу лучшие пропорции, устраивая «соревнования» между вариантами одной картины», – говорит он.

Зелимхан Керимович не изменяет реализму: «Я не люблю искусство, которое определяют как «современное» или «актуальное». Не люблю концепцию, которая утверждает, что бездарных людей нет и что каждый может стать художником. Чтобы стать художником, надо этому хотя бы учиться. А что наблюдаем? Бездарные, не обученные азам становятся популярными и успешными. Достаточно иметь менеджера по продаже картин или самому быть им. Быть немного аферистом – вот что нужно для того, чтобы вписаться в современное искусство».

Сам Индрисов за все годы творчества не продал ни одной картины. Не считает количество как проданных, так и непроданных картин показателем мастерства.

Муза у художника одна – супруга. Зелимхан Керимович охотнее рассказывает о ней, чем о своих работах:

«Помню, меня брат в Старый Черек пригласил отметить День Конституции, пообещав заодно познакомить с прекрасной девушкой. Заранее предупредил: «Она придёт в зелёном пальто». Я приехал, а там никакой девушки в зелёном пальто – опоздала на рейс. У меня, конечно, настроение испортилось, считал себя неудачником. Но наутро всё-таки пришла, и я влюбился в нее с первой секунды. Увидел ее, влюбился и расстроился ещё больше: «Кто ж за меня такую красавицу отдаст?» Сидел и горевал, ещё угрюмее, чем накануне. Но девушка оказалась смекалистее меня, подбодрила, когда нас оставили наедине. После той встречи я, недолго думая, сделал ей предложение руки и сердца, которое она приняла. Тогда времена были опасны. Популярны были кражи невест, могли увести из-под носа».

Как и своему художественному направлению, технике и музе, Индрисов предан родному городу: «Ни на один другой город мира не променял бы Нальчик! Чистый, уютный… Даже в годы учебы в Краснодаре сбегал на два-три дня сюда. А преподавателям честно признавался: «Ну, не могу я без Нальчика!».

У художника-однолюба имя двойное: «Я по жизни – Володя, по паспорту – Зелимхан». Поэтому «Зелимхан Индрисов» в этой публикации лучше читать «Владимир Индрисов».

Анна Кумышева

«Я бы построила кукольный город…»

В эти дни Музей изобразительных искусств им. А. Л. Ткаченко представляет выставку художника-кукольника Жанны Хурановой. Экспонаты – не игрушки, в эти куклы не поиграешь. Они созданы, чтобы украсить интерьер и порадовать коллекционеров.

Жанна Хуранова окончила в 1986 году Ленинградский институт текстильной и лёгкой промышленности. Занимается разными видами декоративно-прикладного искусства в самых разных техниках. Долгое время жила не в Нальчике, а в Москве, где у нее сформировалась клиентура – коллекционеры интерьерных кукол из самой столицы страны и зарубежья: Италии, Германии, США. Здесь же пока не продала ни одной куклы. «Неувлеченность нальчан – вопрос не только отсутствия на это денег (авторская кукла – вещь недешевая, в среднем 40 тысяч рублей), но и простого интереса. Но все же думаю, что в Нальчике есть люди, которым всё это интересно, просто мы с ними ещё не встретились», – говорит художница. К тому же, она уверена, что не человек куклу выбирает, а кукла – человека: «Тысячу раз можете хотеть приобрести куклу, но она с вами не пойдет, если не захочет».

В куклах Хурановой воплощены в основном литературные персонажи: Григорий Печорин, Бэла, Сирано де Бержерак… Помимо литературы, Жанна Борисовна ищет и находит образы в кино и музыке. Есть серия «Вивальди и «Времена года». Любит воспроизводить бытовые сцены. Например, композиция «Песня». «Если бы были возможности в плане пространства, я бы создала свой город, населенный забавными персонажами… Люблю разные эпохи, особенно конец XV – начало XVI вв. в истории Европы. Хотелось бы поделать королей Испании, Франции. Также хочется изобразить семью Николая II».

Куклы Хурановой отчасти можно назвать реконструкцией исторических костюмов. 50 на 50 достоверного и вымышленного в образах. «Я стараюсь выдержать стиль определенной эпохи, создавая куклы. Использую особые ткани, которые сложно найти здесь. У одной из кукол, выполненной в национальном стиле, платок моей бабушки, что делает ее особо душевной... Идей много, черпать их есть откуда. Не только своя культура интересна. У нас есть малая родина, большая и вся Земля. Поэтому фантазии не стоит сужать», – считает художница.

Наш корр.

*Ветераны Нальчикского мясокомбината и птицекомбината выражают глубокое соболезнование родным и близким **Бориса Магомедовича Харзинова**, долгие годы трудившегося на этих предприятиях, в связи с его скоропостижной кончиной.*

победа 75

КБР на форуме Бессмертного полка

Представитель Кабардино-Балкарии принимает участие во Всероссийском итоговом форуме Бессмертного полка в Клязьме.

В оздоровительном комплексе «Клязьма» Московской области в эти дни проходит Всероссийский итоговый форум Бессмертного полка России. В его работе принимает участие пресс-секретарь движения в Кабардино-Балкарии Джульетта Ойтова.

В рамках образовательной программы форума его участники пройдут тренинги на командообразование, обучение по построению индивидуальной траектории развития движения в субъектах, примут участие в работе площадок по социальному проектированию, тайм-менеджменту, публичным выступлениям. Состоится также обмен опытом по реализации региональных проектов, в том числе конкурса «Правнуки победителей», обсуждение задач на предстоящий период. Для региональных представителей движения презентуют новые направления деятельности исполкома Бессмертного полка России.

Форум организован Общероссийским общественным гражданско-патриотическим движением «Бессмертный полк России» в целях содействия развитию и обмену опытом между представителями региональных отделений движения.

объявление

О ВЫЯВЛЕНИИ ОБЪЕКТА БЕСХОЗЯЙНОГО НЕДВИЖИМОГО ИМУЩЕСТВА

Местная администрация городского округа Нальчик информирует о выявлении объекта бесхозяйного недвижимого имущества: нежилое здание общей площадью 438,1 кв.м. с кадастровым номером 07:09:0000000:21869, расположенное на земельном участке с кадастровым номером 07:09:0101022:33, по адресу: КБР, г. Нальчик, ул. Мусова, 10.

Граждане и юридические лица, считающие себя собственниками или правообладателями указанного объекта недвижимого имущества, могут предъявить свои права на него путем обращения в МКУ «Департамент городского имущества и земельных отношений Местной администрации городского округа Нальчик» по адресу: КБР, г. Нальчик, ул. Лермонтова, 52 «а», 3-й этаж, каб. №№ 21,16. Телефоны для справок: (8662) 42-39-62, (8662) 42-37-52.

В случае выявления в течение одного месяца со дня публикации объявления собственника вышеуказанного имущества ему необходимо принять меры по его оформлению и содержанию в надлежащем состоянии либо отказаться от прав на указанное имущество в пользу муниципального образования.

В случае неявки лица, считающего себя собственником вышеуказанного имущества, по истечении одного месяца со дня опубликования настоящего объявления объект недвижимого имущества будет поставлен на учет в органе, осуществляющем государственную регистрацию прав на недвижимое имущество и сделок с ним, в качестве бесхозяйной вещи.

По истечении одного года со дня постановки бесхозяйной недвижимой вещи на учет будут поданы документы на признание права муниципальной собственности городского округа Нальчик на указанный объект в судебном порядке.

к дню черкесского костюма

Больше, чем одежда

Национальный костюм – уникальный феномен, культурная история целой нации, результат длительного исторического пути, выражающий гармоничное сочетание верности традициям и открытости внешнему миру. Так и черкеска, меняясь сообразно времени и приобретая некие эксклюзивные элементы, сохранила свою суть. Она стала не только национальной одеждой для многих народов Кавказа, но и форменной одеждой для многих военных подразделений России. Черкеска стала частью имиджа достойного и храброго воина, готового отдать жизнь за свою честь.

Очень точно охарактеризовал М.Ю. Лермонтов не только костюм, но и чувства, которые вызывало ношение черкески: «И точно, что касается до этой благородной боевой одежды, я совершенный денди: ни одного галуна лишнего; оружие ценное в простой отделке, мех на шапке не слишком длинный, не слишком короткий; ноговицы и черевики пригнаны всевозможной точностью; бешмет белый, черкеска темно-бурая» (Лермонтов, «Герой нашего времени»).

28 сентября Адыгея, Кабардино-Балкария и Карачаево-Черкесия будут отмечать День черкесского (адыгского) национального костюма, который впервые отпраздновали 28 сентября 2011 года по инициативе Международной черкесской ассоциации (МЧА) в Адыгее. В 2012 году к чествованию черкески подключилась и Кабардино-Балкария. Праздничные мероприятия пройдут в столицах – в Майкопе, Нальчике и Черкесске. Это относительно молодой праздник, но с каждым годом он становится всё популярнее. Вот уже третий год в КБР по инициативе Мирового Артийского Комитета и Международной черкесской ассоциации проходит Международный фестиваль «…И хоть по мне черкеска сшита, всему Кавказу подошла» с участием художественных коллективов и мастеров искусств из всех республик Кавказа, ближнего и дальнего зарубежья.

Одежда – это отражение внутреннего мира человека, его характера и жизненных устремлений. Черкеска – не просто одежда, а определенный образ, которому необходимо следовать всем, кто ее носит. Умение носить черкеску подразумевало как раз умение достойно держать себя, имея в виду поведенческий аспект. Особое отношение адыгских воинов к черкеске и способ ее ношения свидетельствовали о том, что черкеска – прежде всего, военная форма и в этом ее основное предназначение. Для них главным было, чтобы черкеска была удобна, хорошо пригнана, не стесняла движений.

Многочисленные источники, рисунки и фотографии времен Кавказской войны сообщают, что самые знаменитые воины и предводители ходили часто в рваных, залатанных в местах, пробитых пулями или разрубленных сабельными ударами, черкесках, щеголяя при этом самым дорогим и высшего качества оружием. Как отмечал К.Ф. Сталь в своем «Этнографическом очерке черкесского народа» «…ходить оборванным не составляет малейшего стыда, как для богатых, так и для бедных. Пренебрежение к щегольству обозначает даже настоящего наездника». Такой «боевой» вид черкески свидетельствовал о том, какой образ жизни вел ее хозяин. И, наоборот, новая черкеска, чрезмерно украшенная галунами, особенно на молодом человеке, могла вызвать не очень лестное мнение о ее владельце. «Заметим, – писал в связи с этим Хан-Гирей, – что слишком пышно одеваться почитается у адыгов не очень приличным, почему стараются более щеголять вкусом, нежели блеском; чистоту же и опрятность предпочитают пышности».

Представители черкесской знати часто были одеты хуже своих подданных. Причиною тому служило то, что по черкесским обычаям князья и дворяне обязаны были проявлять щедрость и по первой просьбе обмениваться с просителем верхней одеждой.

Что касается цветовой гаммы черкесского (адыгского) национального костюма, то и здесь нашли отражение эстетические вкусы и особенности менталитета народа. Черкесы (адыги) не терпели в одежде ничего яркого, пестрого, вычурного. В традиционном комплексе черкесского мужского национального костюма все ткани – однотонные и очень редко используются одновременно более трех цветов.

Черкеска имеет ряд особых отличий от сходных по покрою кафтанов, свиток и других подобных видов одежды предыдущего периода. Прежде всего, это газырницы – специальные кармашки для хранения газырей, нашитые на груди с обеих сторон. Последние представляли собой специальные полые трубочки с отмеренной на один выстрел порцией пороха. Само слово «газырь» происходит от адыгского «хьэзыр», означающего «готовый». Первоначально газыри носили в кожаных сумках, укрепленных на поясе. Однако пояс в экипировке воина и без того нес на себе большую нагрузку (на нем висели кинжал, шашка, пороховница, жирница, пистолет, оселок для заточки холодного оружия и другие предметы). Да и с практической стороны, доставать газыри во время боя было удобнее с нагрудных кармашков, поэтому газырницы стали нашивать на груди черкески. На рисунках конца XVIII – начала XIX вв. показаны газырницы из кожи, чаще всего красного цвета, по краям обшитые галунами. Кстати, колчаны, налучи, боевые рукавицы часто также делали из красной кожи или сафьяна, особенно для знатных воинов. Позднее, когда газырницы прочно заняли свое место на груди черкески, их стали делать из той же ткани, что и черкеску.

Специфичность требований черкесов (адыгов) к форме черкески и оружия и его декору была столь четко выраженной, что местные традиции обязательно учитывались и перенимались соседними народами. Начиная с периода средневековья и особенно с XVII века, на Западе начала распространяться «черкесская мода» благодаря зарубежным путешественникам, посетившим в разные периоды черкесские земли.

Мечтой и модой на Кавказе и Ближнем Востоке было приобретение черкесского костюма, вооружения, черкесской лошади и, конечно, иметь жену-черкешенку. Красота черкешенок удостоена кисти великих мастеров живописи, таких, как Ван Дейк, М. Врубель, Ф. Рубо и многих других. О черкешенках, кабардинках сложены поэмы, стихи. Среди тех, кто воспевал их красоту, были А. Пушкин, К. Бальмонт, М. Лермонтов, Н. Заблоцкий, Дж. Байрон, Е. Долматовский и др. Про черкесских девушек можно сказать, что, кроме прославленной красоты, они отличались воспитанием, скромностью, тактом в обращении и редкою силою

воли. Существует мнение, что через покупку черкешенок для турецких гаремов произошло улучшение турецкой расы. Вот как о них писал В. Немирович-Данченко: «…Высокие, стройные, гибкие, они точно светлый след оставляли за собой. Их маленькие руки и ноги вдохновляли турецкого поэта, и до сих пор в городах Малой Азии, когда встречаются такие у мужчин и женщин, анатолийцы говорят: у них в роду черкешенка. Капля ее крови очищала целое поколение». Русский царь Иван Грозный также был женат на кабардинке - дочери великого князя Кабарды, Темрюка Идарова Гуашаней, Марии при крещении. Данный союз был династическим браком, способствовавшим укреплению связей (или содружеству) Кабарды с Россией.

Начиная со второй половины XVI века, целые кланы и отдельные представители кабардинских княжеских фамилий с подвластными дворянами поступали на российскую службу. Часть их в разное время была включена в состав казачьих полков или же несла совместно с казаками службу на южных рубежах Российской империи в качестве отдельных воинских подразделений.

Термин «черкеска» вошел в русский язык через терских казаков, которые с XVI века обосновались на Тереке по соседству с кабардинцами. Помимо соседства, заимствованию черкесского комплекса одежды и вооружения способствовала совместная военная служба терских казаков и кабардинцев. В документе от 7 мая 1817 года впервые регламентируется униформа для кавказских казаков. В 1828 г. командующий войсками на Кавказской линии генерал Емануель установил всем казачьим полкам на Линии однообразное обмундирование, вооружение и снаряжение «черкесского образца». Окончательно форма черкесского образца была закреплена в Кавказском Линейном казачьем войске законодательным актом от 16 января 1831 года.

7 ноября 1861 года Александр II «Высочайше повелевать соизволил: в Кубанском и Терском казачьих войсках, их артиллерию, верхнюю одежду называть не «мундиром», как сказано в описаниях, приложенных при приказе бывшего военного министерства от 18 мая 1859 года, а «черкесками».

В 1858 году И. Д. Попко писал о линейных казаках: «Взяв у черкеса вооружение, одежду, седловку и посадку, вместе с тем он усвоил себе живость и удаль своего противника. Много значит, если казак любит свою одежду и вооружение, а линеец их любит. И кто не знает, что с одеждой и ухватками переходят дух и нравы? Применяясь к местным обстоятельствам, так важным в военном деле, старинные казаки, народ православный, не без достаточных причин принимали одежду, вооружение и даже обличием старались быть похожими на своих соседей-горцев».

В 40-х годах XIX века черкеска была официально утверждена, как воинская форма казачьих войск на Кавказе. Престижность и элегантность черкески способствовали тому, что вслед за казачеством она была заимствована высшими слоями русского общества и офицерским корпусом. Впоследствии черкесский (адыгский) национальный костюм вошел в официальный парадный гардероб царствующего дома Романовых.

Что касается Закавказья, то черкеска получила здесь распространение в Грузии и только в среде высших сословий. То, что она не стала общенациональным костюмом для всех слоев грузинского общества, свидетельствует о заимствованном характере этой одежды. Для черкесов же, как уже отмечалось, черкеска была народной, общенациональной формой одежды.

Как бы тяжело ни было жить в наше время, черкесы (адыги) потихоньку возвращаются к своим истокам, заново постигая культуру, традиции, обычаи своего великого народа. При малейшей возможности и не только на свадьбах, но и на всевозможные праздники и шествия, на встречи и собрания молодежь надевает свою национальную одежду. И с какой гордостью они носят эту одежду, осознавая всю ответственность, которую налагает на них память о предках, которые костьми легли, но дали им, своим потомкам, светлое будущее.

Черкесский (адыгский) национальный костюм – это овеществленный гимн национальному духу. Это отражение национального характера – чувства собственного достоинства черкесских (адыгских) мужчин, их отчаянной храбрости, виртуозного владения тонкостями адыгского этикета. Женский костюм – это отражение пленительного изящества черкесских (адыгских) женщин, их красоты и безупречного вкуса. Национальный костюм открывает для нас двери в прошлое, к народным истокам – стоит лишь его надеть.

Мировой Артийский Комитет включил в сокровищницу мировой культуры и зарегистрировал в Реестре МАК №4 от 12.04.2018 года черкесский-адыгский костюм (мужской и женский).

В рамках проведения с 5 по 12 марта 2020 года Дней культуры народов Кавказа «Кавказ - жемчужина России» в Париже, организованном Мировым Артийским Комитетом совместно с ЮНЕСКО (UCA) и Международной Ассоциацией Культурной Дипломатии (IACD), черкесские (адыгские) мужской и женский национальные костюмы, изготовленные по старинным эскизам Жанусей Хараевой, были переданы для хранения в музей ЮНЕСКО при Организации Объединенных Наций в связи с празднованием 75-летия образования этой престижной организации.

Ауес Бетуганов, *вице-президент Мирового Артийского Комитета, академик, член ЮНЕСКО по культуре и образованию*

здоровье

Утро начинается с кофе и…

Давеча на новостном портале LENTA.RU вышла статья под интригующим заголовком «Раскрыт самый вредный завтрак». Пройдя по ссылке и просмотрев коротенькую информацию, я, не без раздражения, обнаружила, что речь идет не об одном супер-вредном продукте, а обо всех их стандартных утренних сочетаниях.

В список худой снеди вошли привычные к утреннему столу каши быстрого приготовления, мюсли, хлопья, бутерброды и тосты с джемом или шоколадной пастой, а также, столь популярные у современных продвинутых ПП-шников, свежевыжатые соки и смузи. Вся эта еда, по мнению диетолога (чьи слова были процитированы в статье), грешит большим количеством простых сахаров, вред от которых существенно превышает пользу, к тому же, энергии от такого завтрака едва ли хватит до обеда.

Что и следовало ожидать – статья вызвала резонанс, комментариев было много, и как выяснилось, чувства мои читатели «Ленты» разделяли в полной мере. Среди прочих мнений были классические - «Жить вредно. От этого умирают» и «Кто не курит и не пьет, тот здоровеньким помрёт». В общем, авторитетом диетологи в России явно не обременены. Но вот что досаднее, на вопрос о том, что все-таки можно и нужно есть на завтрак, диетолог этот зловредно умолчал.

Дабы посвятить наших читателей в великую тайну немногих сведущих, я обратилась к врачу диетологу. Но, по закону «мыльного» жанра, самое интересное отложим на конец серии. А сейчас гастрономические предпочтения читателей газеты «Нальчик» в первой половине дня.

БЛИЦ-ОПРОС:

Что вы едите на завтрак?

Раиса Гучаева, *66 лет, пенсионерка*

- Завтракаю я по-разному, тем, что есть. Это может быть рисовая, гречневая или овсяная каша на воде и без масла, вместо него могу добавить немного домашней сметаны. Когда есть хороший домашний сыр, делаю бутерброды. Еще люблю творог, перетертый со сметаной (тоже домашнего производства). Могу позавтракать просто выпечкой собственного приготовления: пироги, оладьи или блины. Пью чай или, если есть, кислое молоко.

Руслан Хуштов, *45 лет, водитель такси:*

- Я работаю в ночную смену, поэтому к завтраку обычно бываю очень голодным и ем в полную силу. Ем то, чем угощают. Угощает либо мама, либо тётя, либо бабушка. Все стараются вкусно покормить, поэтому завтракаю плотно тем, что у них осталось от предыдущего ужина.

Карина Карова, *35 лет, филолог:*

- У меня двое маленьких детей, поэтому завтрак у нас в семье по ГОСТу. Готовлю обычно каши разные: рисовая, манная, кукурузная, пшённая, овсяная, ячневая. Еще омлет и блины любят дети. Когда они не идут в сад, готовлю им молочные супы с рисом или макаронами. Мы с мужем любим бутерброды или яичницу с сосисками. Пьём чай или кофе.

Анзор Керефов, *45 лет, инженер-проектировщик:*

- Наш стандартный завтрак – это бутерброды с маслом и мясными нарезками. Иногда жена готовит овсяную кашу с сахаром и корицей, дети её очень любят. Когда есть время, можем испечь вафли или блины. Едим их с джемом или ореховой пастой. Еще дети любят сами готовить сэндвичи с сыром и специями, зажаренные с двух сторон. Я могу доесть вчерашний ужин, все равно выбрасывать. Пьём чай, кофе, дети предпочитают просто воду.

Екатерина Ивкина, *29 лет, домохозяйка:*

- Раньше мой любимый завтрак состоял из кофе с бутербродами или сладкой выпечкой, но сейчас я кормящая мама, поэтому, временно, мой привычный рацион питания поменялся на супер здоровый и правильный. На завтрак я сейчас ем каши, чередую рис, пшено и овсянку. Сдабриваю их мёдом или джемом. Кофе не пью, вместо него завариваю некрепкий чёрный или зелёный чай.

Азрет Тлянчев, *50 лет, юрист:*

- Лучший завтрак для меня - это бутерброд с как можно большим количеством ингредиентов, в том числе зеленью, сыром и овощами. Но самое главное в нём – это мясо, его должно быть много. Мясо может быть копченное или варенное, колбаса или сосиски. Еще хороший вариант яйца, варенные всмятку или глазунья. Ну и, конечно же, не мыслю идеального утра без крепкого несладкого кофе. Что касается каш, мюслей и прочего - по собственному опыту знаю, их надолго не хватает, уже в 10-11 утра хочется есть снова.

Марина Таова, *19 лет, студентка:*

- У меня отменный аппетит с раннего утра, поэтому завтракаю я плотно. Ем бутерброды с маслом, сыром, если есть с колбасой. Бывает, ем то, что осталось с ужина, люблю, когда остаются котлеты. Бабушка часто готовит солёные пироги с сыром или картошкой, еще традиционную яичницу или омлет. Из сладкого на завтрак я люблю только чай.

Александр Битоков, *7 лет, школьник:*

- На завтрак мама делает мне бутерброды с маслом и овощами. Я люблю их с помидорами, листьями салата и копченым сыром. Он похож по запаху на колбасу, которую я очень люблю, но мама мне её не покупает. Пью сладкий чай.

Итак, опытным путём удалось выяснить следующее: самым популярным в народе завтраком является незабвенный и многоликий бутерброд, второе место по праву забирают яйца и “вчерашний ужин”, ну и в “хвосте” каши, блины, выпечка и прочее.

Кто из наших респондентов питается правильно, а кто проповедует гастрономический гедонизм, расскажет врач диетолог-эндокринолог **Светлана Шигалугова:**

- Я согласна с автором статьи в LENTA.RU в том, что каши быстрого приготовления не несут пользы, но это не касается классической каши из цельного зерна. Цельнозерновая каша на воде - это хорошее решение для завтрака, правда, не на каждый день. Своим пациентам я рекомендую чередовать её с другими вариантами. К примеру: творог с разными добавками вроде зелени, овощей, свежих фруктов, сухофруктов или меда. Тем, кто не любит сырой творог, советую печь сырники, запеканки или пудинги с фруктами.

Бутерброды бывают разные, если это привычный вариант со сливочным маслом, то это никуда не годится. Но, если это правильное соотношение белков, жиров и клетчатки, то это определенно хороший завтрак. Полезный бутерброд может содержать оливковое масло, творог, сыр, зелень, овощи. Очень хорошо подходит для завтрака авокадо. В качестве белка в бутерброд можно добавить рыбу, яйцо, курицу или индейку.

Я сама очень люблю есть на завтрак блюда из яиц: омлет, яичница, белковые блины и т.д. Что касается мюслей, сладких сухих завтраков, джемов, шоколадной пасты и прочего - это продукты, которые вообще не стоит употреблять в пищу никому. Вне зависимости от времени суток.

Подготовила Таира Мамедова

ПОНЕДЕЛЬНИК, 28 сентября

1 КАНАЛ

05.00, 09.25 «Доброе утро»
09.00, 12.00, 15.00, 03.00 Новости
09.50 «Жить здорово!» (16+)
10.55 «Модный приговор» (6+)
12.15, 17.00, 01.10, 03.05 «Время покажет» (16+)
15.15 «Давай поженимся!» (16+)
16.00 «Мужское/Женское» (16+)
18.00 Вечерние новости
18.40 «На самом деле» (16+)
19.45 «Пусть говорят» (16+)
21.00 «Время»
21.30 Т/с **«ГАДАЛКА»** (16+)
22.30 «Док-ток» (16+)
23.30 «Вечерний Ургант» (16+)
00.10 К 125-летию поэта. «Есенин» (16+)

РОССИЯ 1

05.00 Утро России
09.00, 14.30, 21.05 Вести. Местное время
09.30 Утро России
09.55 «О самом главном». Ток-шоу (12+)
11.00, 14.00, 17.00, 20.00 Вести
11.30 «Судьба человека с Борисом Корчевниковым» (12+)
12.40, 18.40 «60 минут». Ток-шоу (12+)
14.55 Т/с **«ТАЙНЫ СЛЕДСТВИЯ»** (12+)
17.15 «Андрей Малахов. Прямой эфир» (16+)
21.20 Т/с **«СПАССКАЯ»** (12+)
23.30 «Вечер с Владимиром Соловьевым» (12+)
02.20 Т/с **«КАМЕНСКАЯ»** (16+)
04.05 Т/с **«ОТЕЦ МАТВЕЙ»** (12+)

ТВЦ

06.00 «Настроение»
08.10 Х/ф **«ШЕРЛОК ХОЛМС И ДОКТОР ВАТСОН»** (16+)
10.55 Городское собрание (12+)
11.30, 14.30, 17.50, 22.00, 00.00 События
11.50, 00.35 «Петровка, 38» (16+)
12.05, 03.25 Т/с **«КОЛОМБО»** (12+)
13.40, 05.15 «Мой герой. Ольга Бузова» (12+)
14.50 Город новостей
15.05 Т/с **«ОТЕЦ БРАУН»** (16+)
16.55 «Прощание. Евгений Евстигнеев и Ирина Цывина» (16+)
18.10 Т/с **«АННА-ДЕТЕКТИВЪ»** (12+)
22.35 «Газовая атака» (16+)
23.05, 01.35 «Знак качества» (16+)
00.55 Д/ф «Женщины Владимира Высоцкого» (16+)
02.15 Д/ф «Кремль-53. План внутреннего удара» (12+)
02.55 «Истории спасения» (16+)
04.35 «Короли эпизода. Георгий Милляр» (12+)

НТВ

05.05 Т/с **«МУХТАР. НОВЫЙ СЛЕД»** (16+)
06.00 «Утро. Самое лучшее» (16+)
08.00, 10.00, 13.00, 16.00, 19.00, 23.30 «Сегодня»
08.25, 10.25 Т/с **«МОРСКИЕ ДЬЯВОЛЫ. СМЕРЧ»** (16+)
13.20 Обзор. Чрезвычайное происшествие
14.00 «Место встречи»
16.25 «ДНК» (16+)
18.30, 19.40 Т/с **«ПЕС»** (16+)
21.15 Т/с **«БАЛАБОЛ»** (16+)
23.40 «Основано на реальных событиях» (16+)
01.15 «Место встречи» (16+)
03.00 Т/с **«АГЕНТСТВО СКРЫТЫХ КАМЕР»** (16+)
03.30 Т/с **«СВИДЕТЕЛИ»** (16+)

ЗВЕЗДА

06.00 «Сегодня утром» (12+)
08.00, 13.00, 18.00 Новости дня
08.25 Д/с «Сделано в СССР» (6+)
08.40 Д/ф «Легенды разведки. Ким Филби» (16+)
09.35, 10.05, 13.15 Т/с **«СМЕРШ. УМИРАТЬ ПРИКАЗА НЕ БЫЛО»** (16+)
10.00, 14.00 Военные новости
14.05 Т/с **«СНАЙПЕР. ОРУЖИЕ ВОЗМЕЗДИЯ»** (16+)
18.30 «Специальный репортаж» (12+)
18.50 Д/с «Неизвестные сражения Великой Отечественной» (12+)
19.40 «Скрытые угрозы» с Николаем Чиндяйкиным» (12+)
20.25 «Загадки века с Сергеем Медведевым» (12+)
21.15 Новости дня
21.25 «Открытый эфир». Ток-шоу (12+)
23.05 «Между тем» с Н. Метлиной (12+)
23.40 Х/ф **«НЕИЗВЕСТНЫЕ СРАЖЕНИЯ ВЕЛИКОЙ ОТЕЧЕСТВЕННОЙ»** (12+)
01.25 Х/ф **«ДЕНЬ СВАДЬБЫ ПРИДЕТСЯ УТОЧНИТЬ»** (16+)
02.55 Х/ф **«ЖЕНЯ, ЖЕНЕЧКА И «КАТЮША»** (16+)
04.15 Х/ф **«ДОБРОВОЛЬЦЫ»** (16+)

РЕН

05.00 «Территория заблуждений» с Игорем Прокопенко (16+)
06.00, 15.00 «Документальный проект» (16+)
07.00 «С бодрым утром!» (16+)
08.30, 12.30, 16.30, 19.30, 23.00 «Новости» (16+)
09.00 «Засекреченные списки» (16+)
11.00 «Как устроен мир с Тимофеем Баженовым» (16+)
12.00, 16.00, 19.00 «Информационная программа 112» (16+)
13.00 «Загадки человечества с Олегом Шишкиным» (16+)
14.00 «Невероятно интересные истории» (16+)
17.00, 04.10 «Тайны Чапман» (16+)
18.00 «Самые шокирующие гипотезы» (16+)
20.00 Х/ф **«СУМАСШЕДГАЯ ЕЗДА»** (18+)
22.00 «Водить по-русски» (16+)
23.30 «Неизвестная история» (16+)
00.30 Х/ф **«УБИТЬ БИЛЛА»** (18+)
02.30 Х/ф **«ОТПЕТЫЕ МОШЕННИКИ»** (18+)

МАТЧ-ТВ

06.00, 08.55, 12.30, 13.30, 15.15, 16.50, 18.55, 21.55 Новости
06.05, 13.35, 16.20, 22.05, 00.20 Все на Матч!
09.00 Футбол. Тинькофф. Российская премьер-лига. ЦСКА - «Локомотив» (Москва) (0+)
10.50 После футбола с Георгием Черданцевым (12+)
12.35 «Сочи» - «Краснодар». Live» (12+)
12.55 «Здесь начинается спорт» (12+)
14.15 Формула-1. Гран-при России. Трансляция из Сочи (0+)
14.55 «Формула-1 в России» (12+)
15.20 Футбол. Тинькофф. Российская премьер-лига. Обзор тура (0+)
16.55 Мини-футбол. Париматч - Чемпионат России. «Тюмень» - «Норильский Никель» (Норильск)
19.00 Хоккей. КХЛ. «Спартак» (Москва) - «Динамо» (Москва)
22.55 «ЦСКА - «Локомотив». Live» (12+)
23.15 Тотальный футбол
00.00 «Формула-1 в России» (12+)
01.10 Профессиональный бокс. Всемирная суперсерия (16+)
02.25 «Неизвестный спорт. Победителей судят» (12+)
03.25 Гандбол. Лига чемпионов. Женщины. ЦСКА (Россия) - «Вылча» (Румыния) (0+)
05.00 «Одержимые. Федор Емельяненко» (12+)
05.30 «Великие моменты в спорте» (12+)

ОТР

01.45 «Домашние животные» с Григорием Маневым (12+)
02.10 Т/с **«ЧЕРЧИЛЛЬ». «СМЕРТЬ В «ХЬЮМИДОРЕ»** (16+)
03.45 Д/ф «Титаны XX века» (12+)
05.30 «За строчкой архивной...». СССР и Финляндия (12+)

ПРОГРАММА 1 КБР

06.00 «Республика: картина недели» (16+)
06.30 «Призвание». Инна Абазова (12+)
07.05 «Воспоминания». Заслуженная артистка КБАССР Валентина Мисакова (12+)
07.35 «Мой тополь золотой». Поэт Исмаил Клишбиев (12+)
08.00 «Доброе утро, Кабардино-Балкария!»(12+)
08.20 «Актуальная тема» (16+)
08.35 «Партитур» (12+)
09.00, 16.05, 03.25 «Врачи» (12+)
09.25 «Среда обитания» (12+)
09.45 Т/с **«ПОД ПРИКРЫТИЕМ»** (16+)
10.00, 12.00, 15.00, 17.00, 18.00, 19.00, 20.00 Новости
10.10 Т/с **«ПОД ПРИКРЫТИЕМ»** (16+)
11.45 «Автоистории» (16+)
12.10, 13.20, 20.05, 01.00 «ОТРажение»
15.15 «Календарь» (12+)
16.35, 03.50 «Среда обитания» (12+)

ПРОГРАММА 1 КБР

17.00 «Будущее в настоящем». Художник Хамид Савкуев (12+)
17.30 «Творить на благо». Заслуженный деятель искусств КБР Магомед Атмурзаев (12+)
18.10 «Время и личность». Доктор педагогических наук Валерий Петросян (12+)
18.45 «Новости дня» (16+)
19.20 «Прав!Да?» (12+)
22.05 Т/с **«ПОД ПРИКРЫТИЕМ»** (16+)
23.50 Д/ф «Музыка. Фильм памяти... Изабелла Юрьева» (12+)
00.30 «Вспомнить все» (12+)
02.45 «Прав!Да?» (12+)
04.10 «Домашние животные» (12+)
04.40 «Легенды Крыма». Секреты крымской архитектуры (12+)

5 КАНАЛ

05.00, 09.00, 13.00, 17.30, 03.20 «Известия»
05.25, 06.10, 07.00, 08.00 Т/с **«ШЕФ. ИГРА НА ПОВЫШЕНИЕ»** (16+)
09.25, 10.20, 11.20, 12.20, 13.25, 13.40, 14.35, 15.30, 16.25 Т/с **«ЧУЖОЙ РАЙОН-2»** (16+)
17.45, 18.35 Т/с **«БАРС»** (16+)
19.20, 20.05, 20.50, 21.35, 22.20, 00.30 Т/с **«СЛЕД»** (16+)
23.10 Т/с **«СВОИ-3»** (16+)
00.00 «Известия. Итоговый выпуск»
01.10, 01.55, 02.25, 02.50, 03.30, 03.55, 04.30 Т/с **«ДЕТЕКТИВЫ»** (16+)

РОССИЯ К

06.30, 07.00, 07.30, 10.00, 15.00, 19.30, 23.30 Новости культуры
06.35 «Пешком...» Москва чайная
07.05 «Другие Романовы»
07.35 Д/ф «Франция. Замок Шенонсо»
08.05 Легенды мирового кино. О. Видов
08.35 Х/ф **«ШЕСТНАДЦАТАЯ ВЕСНА»** (16+)
10.15 «Наблюдатель»
11.10 Д/ф «Такой возраст»
12.10 Красивая планета
12.25 Большие и маленькие
14.30 Д/с «Дело N. Михаил Бакунин. Философ революции»
15.05 Новости. Подробно. АРТ
15.20 Х/ф **«БОРИС ГОДУНОВ»** (16+)
17.45 Цвет времени. Иван Мартос
17.55, 01.30 Мастер-класс. Йоханнес Фишер
18.40 Д/ф «Загадки Древнего Египта»
19.45 Главная роль
20.05 «Правила жизни»
20.30 «Спокойной ночи, малыши!»
20.45 Д/ф «Отражения. Георгий Товстоногов»
21.25 «Сати. Нескучная классика...»
22.10 Х/ф **«ПИКАССО»** (16+)
23.00 «Запечатленное время»
23.50 «Кинескоп» с Петром Шепотинником. 31-й Открытый российский кинофестиваль «Кинотавр»
00.30 Д/ф «Такой возраст»
02.10 Д/ф «Феномен Кулибина»

МИР 24

ПРОГРАММА 1 КБР

06.00, 07.30 «Республика: картина недели». Информационная программа (16+)
06.30 «Фащэ. «Блэкlэмрэ къэкlуэнумрэ». Передача посвящена Международному дню черкесского костюма (каб.яз.) (12+)
07.05 «Экологический патруль». Чистый воздух – залог здоровья (12+)
08.00 «Доброе утро, Кабардино-Балкария!» (12+)
08.20 «Эскериуле» («Воспоминания»). Кандидат физико-математических наук, мелодист Идрис Малкондуев. Передача первая (балк. яз.) (12+)
08.55 «Портрет художника». Борис Гуданаев (12+)

* * *

ПРОГРАММА 1 КБР

17.00 Мультфильм (0+)
17.10 «Хэкужь джэгу». Адыгские танцевальные игрища (каб.яз.) (12+)
17.35 «Жомакъ, жомакъ жолунга...» (балк.яз.) (12+
18.05 «Дорогами Кавказа» (12+)
18.20 «Почта-49». Музыкальная программа (16+)
19.00 «Новости» (т/к «Мир-24») (16+)
19.30 «Новости дня». Информационная программа (16+)
19.50 «Усэ пшыхь». Литературный вечер, посвященный Дню национального костюма (каб.яз.) (12+)
20.20 «Белгиле» («Знаки») (балк.яз.) (12+)
20.55 «Народные ремесла». Мастер по изготовлению седел Арсен Хаконов(12+)
21.25 «Актуальная тема» (16+)
21.40 «Новости дня». Информационная программа (16+)

ВТОРНИК, 29 сентября

1 КАНАЛ

05.00, 09.25 «Доброе утро»
09.00, 12.00, 15.00, 03.00 Новости
09.50 «Жить здорово!» (16+)
10.55 «Модный приговор» (6+)
12.15, 17.00, 01.10, 03.05 «Время покажет» (16+)
15.15 «Давай поженимся!» (16+)
16.00 «Мужское/Женское» (16+)
18.00 Вечерние новости
18.40 «На самом деле» (16+)
19.45 «Пусть говорят» (16+)
21.00 «Время»
21.30 Т/с **«ГАДАЛКА»** (16+)
22.30 «Док-ток» (16+)
23.30 «Вечерний Ургант» (16+)
00.10 К 125-летию поэта. «Есенин» (16+)

РОССИЯ 1

05.00 Утро России
09.00, 14.30, 21.05 Вести. Местное время
09.30 Утро России
09.55 «О самом главном». Ток-шоу (12+)
11.00, 14.00, 17.00, 20.00 Вести
11.30 «Судьба человека с Борисом Корчевниковым» (12+)
12.40, 18.40 «60 минут». Ток-шоу (12+)
14.55 Т/с **«ТАЙНЫ СЛЕДСТВИЯ»** (12+)
17.15 «Андрей Малахов. Прямой эфир» (16+)
21.20 Т/с **«СПАССКАЯ»** (12+)
23.30 «Вечер с Владимиром Соловьевым» (12+)
02.20 Т/с **«КАМЕНСКАЯ»** (16+)
04.05 Т/с **«ОТЕЦ МАТВЕЙ»** (12+)

ТВЦ

06.00 «Настроение»
08.10 «Доктор И...» (16+)
08.40 Х/ф **«ДОРОГОЙ МОЙ ЧЕЛОВЕК»** (16+)
10.50 «Актерские судьбы. Тамара Макарова и Сергей Герасимов» (12+)
11.30, 14.30, 17.50, 22.00, 00.00 События
11.50, 00.35 «Петровка, 38» (16+)
12.05, 03.25 Т/с **«КОЛОМБО»** (12+)
13.40, 05.15 «Мой герой. Александр Трофимов» (12+)
14.50 Город новостей
15.05 Т/с **«ОТЕЦ БРАУН»** (16+)
16.55 «Прощание. Нонна Мордюкова» (16+)
18.15 Т/с **«АННА-ДЕТЕКТИВЪ»** (12+)
22.35, 02.55 «Осторожно, мошенники! Ремонтный рэкет» (16+)
23.05, 01.35 Д/ф «Виталий Соломин. Брат-2» (16+)
00.55 «Прощание. Вилли Токарев» (16+)
02.15 Д/ф «Мао и Сталин» (12+)
04.35 «Короли эпизода. Мария Скворцова» (12+)

НТВ

05.05 Т/с **«МУХТАР. НОВЫЙ СЛЕД»** (16+)
06.00 «Утро. Самое лучшее» (16+)
08.00, 10.00, 13.00, 16.00, 19.00, 23.30 «Сегодня»
08.25, 10.25 Т/с **«МОРСКИЕ ДЬЯВОЛЫ. СМЕРЧ»** (16+)
13.20 Обзор. Чрезвычайное происшествие
14.00 «Место встречи»
16.25 «ДНК» (16+)
18.30, 19.40 Т/с **«ПЕС»** (16+)
21.15 Т/с **«БАЛАБОЛ»** (16+)
23.40 «Основано на реальных событиях» (16+)
01.15 «Место встречи» (16+)
03.00 Т/с **«АГЕНТСТВО СКРЫТЫХ КАМЕР»** (16+)
03.30 Т/с **«СВИДЕТЕЛИ»** (16+)

ЗВЕЗДА

06.00 «Сегодня утром» (12+)
08.00, 13.00, 18.00 Новости дня
08.20, 10.05 Т/с **«МУР ЕСТЬ МУР!»** (12+)
10.00, 14.00 Военные новости
13.15, 14.05 Т/с **«МУР ЕСТЬ МУР!»** (12+)
18.30 «Специальный репортаж» (12+)
18.50 Д/с «Неизвестные сражения Великой Отечественной» (12+)
19.40 «Легенды армии с Александром Маршалом». Иван Папанин (12+)
20.25 «Улика из прошлого» (16+)
21.15 Новости дня
21.25 «Открытый эфир». Ток-шоу (12+)
23.05 «Между тем» с Н. Метлиной (12+)
23.40 Т/с **«СНАЙПЕР. ОРУЖИЕ ВОЗМЕЗДИЯ»** (16+)
02.55 Х/ф **«ГОЛУБЫЕ ДОРОГИ»** (16+)
04.20 Х/ф **«СТРОГАЯ МУЖСКАЯ ЖИЗНЬ»** (16+)

РЕН

05.00 «Территория заблуждений» (16+)
06.00 «Документальный проект» (16+)
07.00 «С бодрым утром!» (16+)
08.30, 12.30, 16.30, 19.30, 23.00 «Новости» (16+)
09.00 «Неизвестная история» (16+)
10.00, 15.00 «Засекреченные списки» (16+)
11.00 «Как устроен мир с Тимофеем Баженовым» (16+)
12.00, 16.00, 19.00 «Информационная программа 112» (16+)
13.00, 23.30 «Загадки человечества с Олегом Шишкиным» (16+)
14.00 «Невероятно интересные истории» (16+)
17.00, 03.35 «Тайны Чапман» (16+)
18.00 «Самые шокирующие гипотезы» (16+)
20.00 Х/ф **«СМОКИНГ»** (16+)
22.00 «Водить по-русски» (16+)
00.30 Х/ф **«УБИТЬ БИЛЛА-2»** (18+)
02.45 «Самые шокирующие гипотезы» (16+)
04.20 «Территория заблуждений» (16+)

МАТЧ-ТВ

06.00, 08.55, 12.00, 13.30, 15.15, 16.45, 18.50, 21.25 Новости
06.05, 13.35, 16.05, 18.20, 00.00 Все на Матч!
09.00 Профессиональный бокс (16+)
10.05 «Формула-1 в России» (12+)
10.25 Футбол. Тинькофф. Российская премьер-лига. Обзор тура (0+)
11.40 «ЦСКА - «Локомотив». Live» (12+)
12.05 Смешанные единоборства. Fight Nights. Шамиль Амиров против Дмитрия Бикрева (16+)
14.15 Формула-2. Гран-при России (0+)
14.45 Автоспорт. NASCAR. Лас-Вегас (0+)
15.20 Тотальный футбол (12+)
16.50 Футбол. Чемпионат Германии. Обзор тура (0+)
17.20 Футбол. Чемпионат Франции. Обзор тура (0+)
17.50 «Правила игры» (12+)
18.55 Хоккей. КХЛ. «Авангард» (Омск) - «Йокерит» (Хельсинки)
21.35 Все на футбол!
21.55 Футбол. Прямая трансляция
01.00 Профессиональный бокс (16+)
02.25 «Неизвестный спорт. На что уходит детство?» (12+)
03.25 Футбол. Кубок Либертадорес. «Бока Хуниорс» (Аргентина) - «Либертад» (Парагвай). Прямая трансляция
05.30 «Великие моменты в спорте» (12+)

ОТР

05.05 «Большая страна» (12+)

ПРОГРАММА 1 КБР

06.00 «Новости дня» (16+)
06.15 «Время и личность». Доктор педагогических наук Валерий Петросян (12+)
06.50 «Творить на благо». Заслуженный деятель искусств КБР Магомед Атмурзаев (12+)
07.30 «Будущее в настоящем». Художник Хамид Савкуев (12+)
08.00 «Доброе утро, Кабардино-Балкария!» (12+)
08.20 «Актуальная тема» (16+)
08.35 «Классика для всех» (12+)
09.00, 16.05, 03.25 «Врачи» (12+)
09.25 «Среда обитания» (12+)
09.45 Т/с **«ПОД ПРИКРЫТИЕМ»** (16+)
10.00, 12.00, 15.00, 17.00, 18.00, 19.00, 20.00 Новости
10.10 Т/с **«ПОД ПРИКРЫТИЕМ»** (16+)
11.45 «Автоистории» (16+)
12.10, 13.20, 20.05, 01.00 «ОТРажение»
15.15 «Календарь» (12+)
16.35, 03.50 «Среда обитания» (12+)

ПРОГРАММА 1 КБР

17.00 «Бессмертный полк» (12+)
17.15 «Спектр». Продюсер Марат Паритов (12+)
17.45 «ТВ-галерея». Актриса Элла Успаева (12+)
18.20 «Ракурс». Патриотическое воспитание молодежи (12+)
18.45 «Новости дня» (16+)
19.20, 02.45 «Прав!Да?» (12+)
22.05 Т/с **«ПОД ПРИКРЫТИЕМ»** (16+)
23.50 Д/ф «Музыка. Фильм памяти... Михаил Танич» (12+)
00.30 «Большая наука России» (12+)
04.10 «Домашние животные» (12+)
04.40 «Легенды Крыма». Таврическая карта судеб (12+)

5 КАНАЛ

05.00, 09.00, 13.00, 17.30, 03.15 «Известия»
05.30, 06.20, 07.10, 08.05 Т/с **«ЛИТЕЙНЫЙ»** (16+)
09.25, 10.25, 11.25, 12.20, 13.25 Т/с **«УЛИЦЫ РАЗБИТЫХ ФОНАРЕЙ-7»** (16+)
12.55 Билет в будущее (0+)
14.40, 15.35, 16.30 Т/с **«ЧУЖОЙ РАЙОН-3»** (16+)
17.45, 18.35 Т/с **«БАРС»** (16+)
19.20, 20.05, 20.50, 21.35, 22.20, 00.30 Т/с **«СЛЕД»** (16+)
23.10 Т/с **«СВОИ-3»** (16+)
00.00 «Известия. Итоговый выпуск»
01.10, 01.55, 02.20, 02.45, 03.25, 03.55, 04.30 Т/с **«ДЕТЕКТИВЫ»** (16+)

РОССИЯ К

06.30, 07.00, 07.30, 10.00, 15.00, 19.30, 23.30 Новости культуры
06.35 «Пешком...» Москва театральная
07.05 «Правила жизни»
07.35, 18.40 Д/ф «Загадки Древнего Египта»
08.20 Легенды мирового кино. Надежда Кошеверова
08.50 Х/ф **«ЖИЛ-БЫЛ НАСТРОЙЩИК...»** (16+)
10.15 «Наблюдатель»
11.10, 00.40 Д/ф «Все, что на сердце у меня... Соловьев-Седой»
12.20, 22.10 Х/ф **«ПИКАССО»** (16+)
13.10, 02.35 Красивая планета
13.30 «Игра в бисер» с Игорем Волгиным
14.10 Д/ф «Осовец. Крепость духа»
15.05 Новости. Подробно. Книги
15.20 «Эрмитаж»
15.45 «Сати. Нескучная классика...» с Ларисой Кириллиной
16.25 Х/ф **«ШЕСТНАДЦАТАЯ ВЕСНА»** (16+)
17.50 Мастер-класс. Давид Герингас
19.45 Главная роль
20.05 «Правила жизни»
20.30 Д/ф «Наука против страданий»
21.25 Отсекая лишнее. «Леонид Соков. Быть необходимым»
23.00 «Запечатленное время»
23.50 Д/ф «Загадки Древнего Египта»
01.45 Мастер-класс. Давид Герингас

МИР 24

ПРОГРАММА 1 КБР

06.00 «Новости дня». Информационная программа (16+)
06.20 «Усэ пшыхь». Литературный вечер, посвященный Дню национального костюма (каб.яз.) (12+)
06.50 «Белгиле» («Знаки») (балк.яз.) (12+)
07.25 «Актуальная тема» (16+)
07.40 «Новости дня». Информационная программа (16+)
08.00 «Доброе утро, Кабардино-Балкария!» (12+)
08.20 «Дорогами Кавказа» (12+)
08.35 «Хэкужь джэгу». Адыгские танцевальные игрища (каб.яз.) (12+)
09.00 «Жомакъ, жомакъ жолунга...» (балк.яз.) (12+)

* * *

ПРОГРАММА 1 КБР

17.00 «Дыгъэщыгъэ». Передача для детей (каб.яз.) (12+)
17.20 «Ана тил». Телевикторина (балк. яз.) (12+)
17.50 «Дорогами Кавказа» (12+)
18.05 «Тайм-аут» (12+)
18.20 «Почта-49». Музыкальная программа (16+)
19.00 «Новости» (т/к «Мир-24») (16+)
19.30 «Новости дня». Информационная программа (16+)
19.50 «Хъэтхэр» («Хатты») (каб.яз.) (12+)
20.20 «Сахна». Профессия «Актер» (балк. яз.) (12+)
21.00 «Это надо знать». Медицинский вестник. Профилактика бронхиальной астмы (12+)
21.25 «Актуальная тема» (16+)
21.40 «Новости дня». Информационная программа (16+)

СРЕДА, 30 сентября

1 КАНАЛ

05.00, 09.25 «Доброе утро»
09.00, 12.00, 15.00, 03.00 Новости
09.50 «Жить здорово!» (16+)
10.55 «Модный приговор» (6+)
12.15, 17.00, 01.10, 03.05 «Время покажет» (16+)
15.15 «Давай поженимся!» (16+)
16.00 «Мужское/Женское» (16+)
18.00 Вечерние новости
18.40 «На самом деле» (16+)
19.45 «Пусть говорят» (16+)
21.00 «Время»
21.30 Т/с **«ГАДАЛКА»** (16+)
22.30 «Док-ток» (16+)
23.30 «Вечерний Ургант» (16+)
00.10 К 125-летию поэта. «Есенин» (16+)

РОССИЯ 1

05.00 Утро России
09.00, 14.30, 21.05 Вести. Местное время
09.30 Утро России
09.55 «О самом главном». Ток-шоу (12+)
11.00, 14.00, 17.00, 20.00 Вести
11.30 «Судьба человека с Борисом Корчевниковым» (12+)
12.40, 18.40 «60 минут». Ток-шоу (12+)
14.55 Т/с **«ТАЙНЫ СЛЕДСТВИЯ»** (12+)
17.15 «Андрей Малахов. Прямой эфир» (16+)
21.20 Т/с **«СПАССКАЯ»** (12+)
23.30 «Вечер с Владимиром Соловьевым» (12+)
02.20 Т/с **«КАМЕНСКАЯ»** (16+)
04.05 Т/с **«ОТЕЦ МАТВЕЙ»** (12+)

ТВЦ

06.00 «Настроение»
08.10 «Доктор И...» (16+)
08.45 Х/ф **«ОТВЕТНЫЙ ХОД»** (16+)
10.25 Д/ф «Вера Васильева. Из простушек в королевы» (12+)
11.30, 14.30, 17.50, 22.00, 00.00 События
11.50, 03.20 Т/с **«КОЛОМБО»** (12+)
13.40, 05.15 «Мой герой. Евгений Морозов» (12+)
14.50 Город новостей
15.05 Т/с **«ОТЕЦ БРАУН»** (16+)
16.55 «Прощание. Георгий Юнгвальд-Хилькевич» (16+)
18.15 Т/с **«АННА-ДЕТЕКТИВЪ»** (12+)
22.35 Линия защиты (16+)
23.05, 01.35 Д/ф «Приговор. Шакро Молодой» (16+)
00.35 «Петровка, 38» (16+)
00.55 Д/ф «Тайные дети звезд» (16+)
02.15 Д/ф «Бомба для Председателя Мао» (12+)
02.55 «Истории спасения» (16+)
04.50 «Актерские судьбы» (12+)

НТВ

05.05 Т/с **«МУХТАР. НОВЫЙ СЛЕД»** (16+)
06.00 «Утро. Самое лучшее» (16+)
08.00, 10.00, 13.00, 16.00, 19.00, 23.30 «Сегодня»
08.25, 10.25 Т/с **«МОРСКИЕ ДЬЯВОЛЫ. СМЕРЧ»** (16+)
13.20 Обзор. Чрезвычайное происшествие
14.00 «Место встречи»
16.25 «ДНК» (16+)
18.30, 19.40 Т/с **«ПЕС»** (16+)
21.15 Т/с **«БАЛАБОЛ»** (16+)
23.40 «Поздняков» (16+)
23.55 «З. Прилепин. Уроки русского» (12+)
00.25 «Мы и наука. Наука и мы» (12+)
01.25 «Место встречи» (16+)
03.05 Т/с **«АГЕНТСТВО СКРЫТЫХ КАМЕР»** (16+)
03.35 Т/с **«СВИДЕТЕЛИ»** (16+)

ЗВЕЗДА

06.00 «Сегодня утром» (12+)
08.00, 13.00, 18.00 Новости дня
08.25 «Специальный репортаж» (12+)
08.45 Д/ф «Легенды разведки. Николай Кузнецов» (16+)
09.35, 10.05, 13.15, 14.05 Т/с **«МУР ЕСТЬ МУР!-2»** (12+)
10.00, 14.00 Военные новости
18.30 «Специальный репортаж» (12+)
18.50 Д/с «Неизвестные сражения Великой Отечественной» (12+)
19.40 «Последний день». Татьяна Шмыга (12+)
20.25 Д/с «Секретные материалы» (12+)
21.15 Новости дня
21.25 «Открытый эфир». Ток-шоу (12+)
23.05 «Между тем» с Н. Метлиной (12+)
23.40 Х/ф **«РИСК БЕЗ КОНТРАКТА»** (16+)
01.15 Х/ф **«ИНСПЕКТОР УГОЛОВНОГО РОЗЫСКА»** (16+)
02.45 Х/ф **«БУДНИ УГОЛОВНОГО РОЗЫСКА»** (16+)
04.05 Х/ф **«НОЧНОЙ МОТОЦИКЛИСТ»** (16+)
05.15 Д/ф «Выдающиеся авиаконструкторы. Артем Микоян» (12+)

РЕН

05.00 «Территория заблуждений» (16+)
06.00 «Документальный проект» (16+)
07.00 «С бодрым утром!» (16+)
08.30, 12.30, 16.30, 19.30, 23.00 «Новости» (16+)
09.00, 15.00 «Засекреченные списки» (16+)
11.00 «Как устроен мир с Тимофеем Баженовым» (16+)
12.00, 16.00, 19.00 «Информационная программа 112» (16+)
13.00, 23.30 «Загадки человечества с Олегом Шишкиным» (16+)
14.00 «Невероятно интересные истории» (16+)
17.00, 03.25 «Тайны Чапман» (16+)
18.00, 02.40 «Самые шокирующие гипотезы» (16+)
20.00 Х/ф **«НА ГРЕБНЕ ВОЛНЫ»** (18+)
22.00 «Смотреть всем!» (16+)
00.30 Х/ф **«ЧЕРАЯ МЕССА»** (18+)

МАТЧ-ТВ

06.00, 08.55, 12.00, 13.30, 15.15, 18.40, 20.50 Новости
06.05, 13.35, 17.55, 00.00 Все на Матч!
09.00 Профессиональный бокс. Павел Маликов против Заура Абдулаева (16+)
09.45 «Правила игры» (12+)
10.15 Футбол. Лига чемпионов. Обзор (0+)
10.45 Футбол. Чемпионат Нидерландов. Обзор тура (0+)
11.20 Футбол. Чемпионат Португалии. Обзор тура (0+)
12.05 Смешанные единоборства. АСА (16+)
14.15 «Жизнь после спорта. Игорь Григоренко» (12+)
14.45 «Жестокий спорт» (12+)
15.20 Хоккей. КХЛ. «Сибирь» (Новосибирская область) - СКА (Санкт-Петербург). Прямая трансляция
18.45 Футбол. Лига чемпионов. Обзор (0+)
19.15 Футбол. Тинькофф. Российская премьер-лига. Обзор тура (0+)
20.30 «Сочи» - «Краснодар». Live» (12+)
21.00 Все на футбол!
21.45 Футбол. Лига чемпионов. Раунд плей-офф. Ответный матч. ПАОК (Греция) - «Краснодар» (Россия)
01.00 Профессиональный бокс (16+)
02.25 «Неизвестный спорт. Цена эмоций» (12+)
03.25 Футбол. Кубок Либертадорес. «Ривер Плейт» - «Сан-Паулу»
05.30 «Великие моменты в спорте» (12+)

ОТР

05.05 «Большая страна» (12+)
ПРОГРАММА 1 КБР
06.00 «Новости дня» (16+)
06.15 «Ракурс». Патриотическое воспитание молодежи (12+)
06.40 «Бессмертный полк» (12+)
06.55 «ТВ-галерея». Актриса Элла Успаева (12+)
07.30 «Спектр». Продюсер Марат Паритов (12+)
08.00 «Доброе утро, Кабардино-Балкария!» (12+)
08.20 «Я пою сердцем». Сольный концерт Резуана Маремукова. Первая часть (12+)
09.00, 16.05, 03.25 «Врачи» (12+)
09.25 «Среда обитания» (12+)
09.45 Т/с **«ДОЛГИЙ ПУТЬ ДОМОЙ»** (12+)
10.00, 12.00, 15.00, 17.00, 18.00, 19.00, 20.00 Новости
10.10 Т/с **«ДОЛГИЙ ПУТЬ ДОМОЙ»** (12+)
11.45 «Автоистории» (16+)
12.10, 13.20, 20.05 «ОТРажение»
15.15 «Календарь» (12+)
16.35, 03.50 «Среда обитания» (12+)
ПРОГРАММА 1 КБР
17.00 «Спектр». Режиссер театра и кино Андзор Емкуж (12+)
17.35 «Мастерская». Мастер прикладного искусства Мурзабек Эркенов (12+)
18.00 «Жизнь посвятившие». Доктор ветеринарных наук Хусейн Кушхов (12+)
18.35 «Актуальная тема» (16+)
18.45 «Новости дня» (16+)
19.20 «Прав!Да?» (12+)
22.05 Т/с **«ДОЛГИЙ ПУТЬ ДОМОЙ»** (12+)
23.50 Д/ф «Музыка. Фильм памяти... Николай Резанов» (12+)
00.30 «Гамбургский счет» (12+)
01.00 «ОТРажение»
02.45 «Прав!Да?» (12+)
04.10 «Домашние животные» (12+)
04.40 «Легенды Крыма». Таврический сеанс (12+)

5 КАНАЛ

05.00, 09.00, 13.00, 17.30, 03.15 «Известия»
05.25, 06.15, 07.10, 08.00, 09.25, 10.15, 11.05, 12.05 Т/с **«УЛИЦЫ РАЗБИТЫХ ФОНАРЕЙ-7»** (16+)
13.25, 14.25, 15.30, 16.30 Т/с **«УЛИЦЫ РАЗБИТЫХ ФОНАРЕЙ-8»** (16+)
17.45, 18.35 Т/с **«БАРС»** (16+)
19.20, 20.05, 20.50, 21.35, 22.20, 00.30 Т/с **«СЛЕД»** (16+)
23.10 Т/с **«СВОИ-3»** (16+)
00.00 «Известия. Итоговый выпуск»
01.15, 01.55, 02.20, 02.50, 03.25, 03.55, 04.30 Т/с **«ДЕТЕКТИВЫ»** (16+)

РОССИЯ К

06.30, 07.00, 07.30, 10.00, 15.00, 19.30, 23.30 Новости культуры
06.35 «Пешком...» Москва торговая
07.05 «Правила жизни»
07.35, 23.50 Д/ф «Загадки Древнего Египта»
08.25 Легенды мирового кино. Евгений Матвеев
08.55 Х/ф **«НОЧНОЙ ЗВОНОК»** (16+)
10.15 «Наблюдатель»
11.10, 00.35 XX век
12.05 Х/ф **«СВАДЬБА С ПРИДАНЫМ»** (16+)
14.05 Цвет времени. Василий Поленов
14.10 Д/ф «История Семеновского полка, или Небываемое бываетъ»
15.05 Новости. Подробно. Кино
15.20 Франциск Ассизский. «Похвала творениям»
15.50 «2 Верник 2»
16.35 Т/ф «Роковое влечение»
18.35 Д/ф «Опередившие Колумба. Истинные первооткрыватели Америки»
19.45 Главная роль
20.05 «Правила жизни»
20.30 «Спокойной ночи, малыши!»
20.45 Абсолютный слух
21.25 Острова. Александр Островский
22.10 Х/ф **«ПИКАССО»** (16+)
23.00 «Запечатленное время»
01.30 Мастер-класс. Захар Брон
02.30 Д/ф «Дом искусств»

МИР 24

ПРОГРАММА 1 КБР
06.00 «Новости дня». Информационная программа (16+)
06.15 «Хъэтхэр» («Хатты») (каб.яз.) (12+)
06.45 «Это надо знать». Медицинский вестник. Профилактика бронхиальной астмы (12+)
07.10 «Тайм-аут» (12+)
07.25 «Актуальная тема» (16+)
07.40 «Новости дня». Информационная программа (16+)
08.00 «Доброе утро, Кабардино-Балкария!» (12+)
08.20 «Ана тил». Телевикторина (балк. яз.) (12+)
08.50 «Дыгъэщыгъэ». Передача для детей (каб.яз.) (12+)
09.10 «Дорогами Кавказа» (12+)
* * *
ПРОГРАММА 1 КБР
17.00 Мультфильм (0+)
17.10 «Телестудио»: кабардинский язык. Урок 82-й (каб.яз.) (12+)
17.35 «Нарты» («Нартла») (балк.яз.) (12+)
18.05 «Дорогами Кавказа» (12+)
18.20 «Почта-49». Музыкальная программа (16+)
19.00 «Новости» (т/к «Мир-24») (16+)
19.30 «Новости дня». Информационная программа (16+)
19.50 «Цlыху къэс хуитщ» («Право каждого») (каб.яз.) (12+)
20.15 «Самое дорогое» («Милосердны ли мы?») (12+)
21.00 «Устаз» («Учитель»). Ветеран педагогического труда Салих Баразов (балк.яз.) (12+)
21.30 «Актуальная тема» (16+)
21.40 «Новости дня». Информационная программа (16+)

ЧЕТВЕРГ, 1 октября

1 КАНАЛ

05.00, 09.25 «Доброе утро»
09.00, 12.00, 15.00, 03.00 Новости
09.50 «Жить здорово!» (16+)
10.55 «Модный приговор» (6+)
12.15, 17.00, 01.10, 03.05 «Время покажет» (16+)
15.15 «Давай поженимся!» (16+)
16.00 «Мужское/Женское» (16+)
18.00 Вечерние новости
18.40 «На самом деле» (16+)
19.45 «Пусть говорят» (16+)
21.00 «Время»
21.30 Т/с **«ГАДАЛКА»** (16+)
22.30 «Док-ток» (16+)
23.30 «Вечерний Ургант» (16+)
00.10 К 125-летию поэта. «Есенин» (16+)

РОССИЯ 1

05.00 Утро России
09.00 Вести. Местное время
09.30 Утро России
09.55 «О самом главном». Ток-шоу (12+)
11.00, 14.00, 17.00, 20.00 Вести
11.30 «Судьба человека с Борисом Корчевниковым» (12+)
12.40, 18.40 «60 минут». Ток-шоу (12+)
14.30 Вести. Местное время
14.55 Т/с **«ТАЙНЫ СЛЕДСТВИЯ»** (12+)
17.15 «Андрей Малахов. Прямой эфир» (16+)
21.05 Вести. Местное время
21.20 Т/с **«СПАССКАЯ»** (12+)
23.30 «Вечер с Владимиром Соловьевым» (12+)
02.20 Т/с **«КАМЕНСКАЯ»** (16+)
04.05 Т/с **«ОТЕЦ МАТВЕЙ»** (12+)

ТВЦ

06.00 «Настроение»
08.10 «Доктор И...» (16+)
08.40 «Молодости нашей нет конца». Концерт (6+)
09.45 Х/ф **«СЕМЬ СТАРИКОВ И ОДНА ДЕВУШКА»** (16+)
11.30, 14.30, 17.50, 22.00, 00.00 События
11.50, 03.25 Т/с **«КОЛОМБО»** (12+)
13.40, 05.20 «Мой герой. Дарья Урсуляк» (12+)
14.50 Город новостей
15.05 Т/с **«ОТЕЦ БРАУН»** (16+)
16.55 «Прощание. Им не будет **40**» (16+)
18.15 Т/с **«АННА-ДЕТЕКТИВЪ»** (12+)
22.35 «10 самых... Тайные половины звезд» (16+)
23.05 Д/ф «Актерские драмы. Вероника Маврикиевна и Авдотья Никитична» (12+)
00.35 «Петровка, 38» (16+)
00.55 «Удар властью. Человек, похожий на...» (16+)
01.35 «Прощание. Евгений Моргунов» (16+)
02.20 Д/ф «Красная императрица» (12+)
03.00 «Истории спасения» (16+)
04.55 Большое кино «Война и мир» (12+)

НТВ

05.05 Т/с **«МУХТАР. НОВЫЙ СЛЕД»** (16+)
06.00 «Утро. Самое лучшее» (16+)
08.00, 10.00, 13.00, 16.00, 19.00, 23.30 «Сегодня»
08.25, 10.25 Т/с **«МОРСКИЕ ДЬЯВОЛЫ. СМЕРЧ»** (16+)
13.20 Обзор. Чрезвычайное происшествие
14.00 «Место встречи»
16.25 «ДНК» (16+)
18.30, 19.40 Т/с **«ПЕС»** (16+)
21.15 Т/с **«БАЛАБОЛ»** (16+)
23.40 «ЧП. Расследование» (16+)
00.10 «Крутая история» (12+)
01.05 «Место встречи» (16+)
03.00 Т/с **«АГЕНТСТВО СКРЫТЫХ КАМЕР»** (16+)
03.30 Т/с **«СВИДЕТЕЛИ»** (16+)

ЗВЕЗДА

06.00 «Сегодня утром» (12+)
08.00, 13.00, 18.00 Новости дня
08.20 «Специальный репортаж» (12+)
08.40 «Не факт!» (6+)
09.15, 10.05, 13.15 Т/с **«МУР ЕСТЬ МУР!-3»** (12+)
10.00, 14.00 Военные новости
13.40, 14.05 Т/с **«МУР ЕСТЬ МУР!-3»** (12+)
18.30 «Специальный репортаж» (12+)
18.50 Д/с «Неизвестные сражения Великой Отечественной» (12+)
19.40 «Легенды космоса». Николай Пилюгин (6+)
20.25 «Код доступа» (12+)
21.15 Новости дня
21.25 «Открытый эфир». Ток-шоу (12+)
23.05 «Между тем» с Н. Метлиной (12+)
23.40 Х/ф **«ПРАВО НА ВЫСТРЕЛ»** (16+)
01.20 Х/ф **«АРМИЯ «ТРЯСОГУЗКИ»** (16+)
02.40 Х/ф **«АРМИЯ «ТРЯСОГУЗКИ» СНОВА В БОЮ»** (16+)
04.05 Х/ф **«ИГРА БЕЗ ПРАВИЛ»** (16+)
05.35 Д/с «Москва фронту» (12+)

РЕН

05.00 «Военная тайна» (16+)
06.00, 09.00 «Документальный проект» (16+)
07.00 «С бодрым утром!» (16+)
08.30, 12.30, 16.30, 19.30, 23.00 «Новости» (16+)
11.00 «Как устроен мир с Тимофеем Баженовым» (16+)
12.00, 16.00, 19.00 «Информационная программа 112» (16+)
13.00, 23.30 «Загадки человечества с Олегом Шишкиным» (16+)
14.00 «Невероятно интересные истории» (16+)
15.00 «Неизвестная история» (16+)
17.00, 03.05 «Тайны Чапман» (16+)
18.00 «Самые шокирующие гипотезы» (16+)
20.00 Х/ф **«ИНТЕРСТЕЛЛАР»** (18+)
00.30 Х/ф **«НЕЧЕГО ТЕРЯТЬ»** (18+)
02.15 «Самые шокирующие гипотезы» (16+)
04.40 «Военная тайна» (16+)

МАТЧ-ТВ

06.00, 08.55, 12.00, 13.30, 15.15, 17.05, 18.40, 20.50 Новости
06.05, 13.35, 16.20, 00.00 Все на Матч!
09.00 Профессиональный бокс (16+)
10.10 Футбол. Лига чемпионов. Обзор (0+)
10.40 «ПАОК - «Краснодар». Live» (12+)
11.00 Футбол. Суперкубок Германии. «Бавария» - «Боруссия» (0+)
12.05 Смешанные единоборства. RCC. Александр Шлеменко против Дэвида Бранча. Иван Штырков против Ясубея Эномото (16+)
14.15 «Жизнь после спорта. Денис Лебедев» (12+)
14.45 «Жестокий спорт» (12+)
15.20 Футбол. Лига чемпионов. Обзор (0+)
15.50 «Большой хоккей» (12+)
17.10 «Рожденные побеждать. Вячеслав Веденин» (12+)
18.10 Футбол. Кубок Английской лиги. Обзор (0+)
18.45, 20.10, 21.20 Все на футбол!
19.00 Футбол. Лига чемпионов. Жеребьевка группового этапа. Прямая трансляция из Швейцарии
21.00 «ПАОК - «Краснодар». Live» (12+)
21.50 Футбол. Лига Европы. Раунд плей-офф. Прямая трансляция
00.55 Футбол. Кубок Либертадорес. «Олимпия» - «Сантос»
03.00 «Команда мечты» (12+)
03.30 Баскетбол. Евролига. Мужчины. «Барселона» - ЦСКА (0+)
05.30 «Большой хоккей» (12+)

ОТР

05.05 «Дом «Э» (12+)
05.30 «Служу Отчизне» (12+)
ПРОГРАММА 1 КБР
06.00 «Новости дня» (16+)
06.15 «Актуальная тема» (16+)
06.25 «Жизнь посвятившие». Доктор ветеринарных наук Хусейн Кушхов (12+)
07.00 «Мастерская». Мастер прикладного искусства Мурзабек Эркенов (12+)
07.25 «Спектр». Режиссер театра и кино Андзор Емкуж (12+)
08.00 «Доброе утро, Кабардино-Балкария!» (12+)
08.20 «Актуальная тема» (16+)
08.35 «Поэтическая тетрадь» (12+)
09.00, 16.05, 03.25 «Врачи» (12+)
09.25 «Среда обитания» (12+)
09.45 Т/с **«ДОЛГИЙ ПУТЬ ДОМОЙ»** (12+)
10.00, 12.00, 15.00, 17.00, 18.00, 19.00, 20.00 Новости
10.10 Т/с **«ДОЛГИЙ ПУТЬ ДОМОЙ»** (12+)
11.45 «Автоистории» (16+)
12.10, 13.20, 20.05, 01.00 «ОТРажение»
15.15 «Календарь» (12+)
16.35, 03.50 «Среда обитания» (12+)
ПРОГРАММА 1 КБР
17.00 «Самое дорогое». Психолог Римма Багова (12+)
17.35 «Современник». Режиссер-постановщик Мурат Калов, г. Москва (12+)
18.00 «Культура и мы». Публицист Фарида Кудаева (12+)
18.35 «Служба 02 сообщает...» (16+)
18.45 «Новости дня» (16+)
19.20 «Прав!Да?» (12+)
22.05 Т/с **«ДОЛГИЙ ПУТЬ ДОМОЙ»** (12+)
23.50 Д/ф «Музыка. Фильм памяти... Виктор Берковский» (12+)
00.30 «Фигура речи» (12+)
02.45 «Прав!Да?» (12+)
04.10 «Домашние животные» (12+)
04.40 «Легенды Крыма». Литературная карта Крыма (12+)

5 КАНАЛ

05.00, 09.00, 13.00, 17.30, 03.15 «Известия»
05.40, 06.35, 07.35, 09.25, 10.20, 11.20, 12.15, 13.25, 13.35, 14.35, 15.25, 16.25 Т/с **«УЛИЦЫ РАЗБИТЫХ ФОНАРЕЙ-8»** (16+)
08.35 «День ангела» (0+)
17.45, 18.35 Т/с **«БАРС»** (16+)
19.20, 20.05, 20.50, 21.35, 22.20, 00.30 Т/с **«СЛЕД»** (16+)
23.10 Т/с «СВОИ-**2**» (16+)
00.00 «Известия. Итоговый выпуск»
01.15, 01.55, 02.20, 02.45, 03.25, 03.55, 04.30 Т/с **«ДЕТЕКТИВЫ»** (16+)

РОССИЯ К

06.30, 07.00, 07.30, 10.00, 15.00, 19.30, 23.30 Новости культуры
06.35 «Пешком...» Москва немецкая
07.05 «Правила жизни»
07.35, 23.50 Д/ф «Опередившие Колумба. Истинные первооткрыватели Америки»
08.35 Цвет времени. Василий Кандинский. «Желтый звук»
08.50 Х/ф «**СВОЕ СЧАСТЬЕ»** (16+)
10.15 «Наблюдатель»
11.10, 00.45 XX век
12.25, 22.10 Х/ф **«ПИКАССО»** (16+)
13.15, 02.40 Красивая планета
13.30 Абсолютный слух
14.10 Д/ф «История Преображенского полка, или Железная стена»
15.05 Новости. Подробно. Театр
15.20 Моя любовь - Россия! Ведущий - Пьер-Кристиан Броше. «Неизвестный Плес»
15.50 Больше чем любовь. Дмитрий и Зинаида Лихачевы
16.35 Х/ф **«СВОЕ СЧАСТЬЕ»** (16+)
17.45 Мастер-класс. Дмитрий Алексеев
18.35 Д/ф «Тайны кельтских гробниц»
19.45 Главная роль
20.05 «Правила жизни»
20.30 «Спокойной ночи, малыши!»
20.45 Д/ф «Экипаж». Запас прочности»
21.25 «Энигма». Лоренцо Виотти»
23.00 «Запечатленное время»
01.55 Мастер-класс. Дмитрий Алексеев

МИР 24

ПРОГРАММА 1 КБР
06.00 «Новости дня». Информационная программа (16+)
06.20 «Цlыху къэс хуитщ» («Право каждого») (каб.яз.) (12+)
06.45 «Самое дорогое» («Милосердны ли мы?») (12+)
07.30 «Актуальная тема» (16+)
07.40 «Новости дня». Информационная программа (16+)
08.00 «Доброе утро, Кабардино-Балкария!» (12+)
08.20 «Устаз» («Учитель»). Ветеран педагогического труда Салих Баразов (балк.яз.) (12+)
08.50 «Телестудио»: кабардинский язык. Урок 82-й (каб.яз.) (12+)
09.15 «Дорогами Кавказа» (12+)
* * *
ПРОГРАММА 1 КБР
17.00 «Дыщэ пхъуантэ». Развлекательно-познавательная программа для детей (каб.яз.) (6+)
17.25 «Телестудио»: балкарский язык. Урок 80-й (балк.яз.) (12+)
17.55 «Оранжевое небо». Познавательная передача для детей (12+)
18.10 «Дорогами Кавказа» (12+)
18.20 «Почта-49». Музыкальная программа (16+)
19.00 «Новости» (т/к «Мир-24») (16+)
19.30 «Новости дня». Информационная программа (16+)
19.50 «Служба «02» сообщает...» (16+)
20.00 «Современник». Журналист Марина Битокова (12+)
20.30 «ПщIэну щхьэпэщ» («Если хочешь быть здоров») (каб.яз.) (12+)
21.00 «Биринчи атламла» («Начало»). О молодых поэтах (балк.яз.) (12+)
21.25 «Актуальная тема» (16+)
21.40 «Новости дня». Информационная программа (16+)

Официальный «Нальчик»

КЪЭБЭРДЕЙ-БАЛЪКЪЭР РЕСПУБЛИКЭМ ЩЫЩ НАЛШЫК КЪАЛЭ ОКРУГЫМ И ЩІЫПІЭ АДМИНИСТРАЦЭ
КЪАБАРТЫ-МАЛКЪАР РЕСПУБЛИКАНЫ НАЛЬЧИК ШАХАР ОКРУГУНУ ЖЕР-ЖЕРЛИ АДМИНИСТРАЦИЯСЫ
МЕСТНАЯ АДМИНИСТРАЦИЯ ГОРОДСКОГО ОКРУГА НАЛЬЧИК КАБАРДИНО-БАЛКАРСКОЙ РЕСПУБЛИКИ

УНАФЭ №1712

БЕГИМ №1712

ПОСТАНОВЛЕНИЕ №1712

« 16 » сентября 2020 г.

О разработке проекта планировки территории, ограниченной улицами Кирова, Кешокова, Яхогоева и И.Арманд в городском округе Нальчик

Рассмотрев обращение Кучмазокова К.С., руководствуясь требования¬ми главы 5 Градостроительного кодекса Российской Федерации, статьей 16 Федерального закона от 6 октября 2003 года №131-ФЗ «Об общих принципах организации местного самоуправления в Российской Федерации», Уставом городского округа Нальчик, Местная администрация городского округа Нальчик п о с т а н о в л я е т:

1.Разрешить Кучмазокову К.С. разработку проекта планировки территории, ограниченной улицами Кирова, Кешокова, Яхогоева и И.Арманд в городском округе Нальчик, за счет собственных средств в соответствии с действующим законодательством.

2.По окончании разработки проекта планировки территории представить в Местную администрацию городского округа Нальчик согласованную документацию в соответствии с требованиями действующего законодательства для проведения общественных обсуждений.

3.Рекомендовать физическим и юридическим лицам со дня опубликования настоящего постановления направить в Местную администрацию городского округа Нальчик свои предложения о порядке и сроках подготовки и содержания документации по планировке территории.

4.Опубликовать настоящее постановление в газете «Нальчик» и разместить на официальном сайте городского округа Нальчик «admnalchik.ru» в порядке, установленном Уставом городского округа Нальчик.

5.Контроль за выполнением настоящего постановления возложить на заместителя Главы местной администрации городского округа Нальчик А.М. Ашабокова.

Глава местной администрации
городского округа Нальчик **Т. Ахохов**

КЪЭБЭРДЕЙ-БАЛЪКЪЭР РЕСПУБЛИКЭМ ЩЫЩ НАЛШЫК КЪАЛЭ ОКРУГЫМ И ЩІЫПІЭ АДМИНИСТРАЦЭ
КЪАБАРТЫ-МАЛКЪАР РЕСПУБЛИКАНЫ НАЛЬЧИК ШАХАР ОКРУГУНУ ЖЕР-ЖЕРЛИ АДМИНИСТРАЦИЯСЫ
МЕСТНАЯ АДМИНИСТРАЦИЯ ГОРОДСКОГО ОКРУГА НАЛЬЧИК КАБАРДИНО-БАЛКАРСКОЙ РЕСПУБЛИКИ

УНАФЭ №1728

БЕГИМ №1728

ПОСТАНОВЛЕНИЕ №1728

« 17 » сентября 2020 г.

О внесении изменений в Документ планирования регулярных перевозок по муниципальным маршрутам городского округа Нальчик, утвержденный постановлением Местной администрации городского округа Нальчик от 16 декабря 2016 года №2634

В целях повышения доступности общественного транспорта Местная администрация городского округа Нальчик п о с т а н о в л я е т:

Внести в Документ планирования регулярных перевозок по муниципальным маршрутам городского округа Нальчик, утвержденный постановлением Местной администрации городского округа Нальчик от 16 декабря 2016 года № 2634 «Об утверждении Документа планирования регулярных перевозок по муниципальным маршрутам городского округа Нальчик» следующие изменения:

1.В приложение № 1 к Документу планирования регулярных перевозок по муниципальным маршрутам городского округа Нальчик «Виды регулярных перевозок по муниципальным маршрутам» добавить пункты 33-34 следующего содержания:

«33	№ 33 «Автовокзал «Северный» - пр. Ленина (телевышка)»	по нерегулируемым тарифам	по нерегулируемым тарифам	Не планируется
34	№ 34 «Автовокзал «Южный» - пр. Ленина (телевышка)»	по нерегулируемым тарифам	по нерегулируемым тарифам	Не планируется».

2.В приложение № 2 к Документу планирования регулярных перевозок по муниципальным маршрутам городского округа Нальчик «План изменения муниципальных маршрутов» добавить пункты 24-25 следующего содержания:

«24	Маршрут №33 «Автовокзал «Северный» -пр. Ленина (телевышка)»	Установление маршрута	Установление маршрута со следующей схемой движения: ул. Мальбахова - ул. Осетинская - пр. Ленина - пр. Кулиева - ул. Кирова - ул. Тлостанова	2 полугодие 2020 года
25	Маршрут № 34 «Автовокзал «Южный» - пр. Ленина (телевышка)»	Установление маршрута	Установление маршрута со следующей схемой движения: ул.2 Таманской дивизии - ул. Осетинская - ул. Ахохова - ул. Кирова - пр. Кулиева - пр. Ленина	2 полугодие 2020 года».

3.В приложение № 3 к Документу планирования регулярных перевозок по муниципальным маршрутам городского округа Нальчик «План проведения иных мероприятий, направленных на обеспечение транспортного обслуживания населения» добавить пункт 4 следующего содержания:

«4	Маршрут №33 «Автовокзал «Северный» - пр. Ленина (телевышка)»; Маршрут № 34 «Автовокзал «Южный» пр. Ленина (телевышка)»	Установление маршрута	Опубликование конкурсной документации по проведению открытого конкурса на право осуществления регулярных перевозок по нерегулируемым тарифам по муниципальным маршрутам регулярных перевозок и проведение открытого конкурса с выдачей победителям конкурса свидетельств об осуществлении перевозок по одному или нескольким муниципальным маршрутам регулярных перевозок и карт маршрутов регулярных перевозок в установленном порядке.	2 полугодие 2020 года».

4.Внести соответствующие изменения в реестр муниципальных маршрутов регулярных перевозок городского округа Нальчик.

5.Опубликовать настоящее постановление в газете «Нальчик» и разместить на официальном сайте городского округа Нальчик «admnalchik.ru» в порядке, установленном Уставом городского округа Нальчик.

6.Контроль за выполнением настоящего постановления возложить на первого заместителя Главы местной администрации городского округа Нальчик А.Ю. Тонконога.

Глава местной администрации
городского округа Нальчик **Т. Ахохов**

КЪЭБЭРДЕЙ-БАЛЪКЪЭР РЕСПУБЛИКЭМ ЩЫЩ НАЛШЫК КЪАЛЭ ОКРУГЫМ И ЩІЫПІЭ АДМИНИСТРАЦЭ
КЪАБАРТЫ-МАЛКЪАР РЕСПУБЛИКАНЫ НАЛЬЧИК ШАХАР ОКРУГУНУ ЖЕР-ЖЕРЛИ АДМИНИСТРАЦИЯСЫ
МЕСТНАЯ АДМИНИСТРАЦИЯ ГОРОДСКОГО ОКРУГА НАЛЬЧИК КАБАРДИНО-БАЛКАРСКОЙ РЕСПУБЛИКИ

УНАФЭ №1734

БЕГИМ №1734

ПОСТАНОВЛЕНИЕ №1734

« 18 » сентября 2020 г.

О внесении изменений в Документ планирования регулярных перевозок по муниципальным маршрутам городского округа Нальчик,

утвержденный постановлением Местной администрации городского округа Нальчик от 16 декабря 2016 года №2634

В целях повышения доступности общественного транспорта Местная администрация городского округа Нальчик п о с т а н о в л я е т:

Внести в Документ планирования регулярных перевозок по муниципальным маршрутам городского округа Нальчик, утвержденный постановлением Местной администрации городского округа Нальчик от 16 декабря 2016 года № 2634 «Об утверждении Документа планирования регулярных перевозок по муниципальным маршрутам городского округа Нальчик» следующие изменения:

1.В приложение № 2 к Документу планирования регулярных перевозок по муниципальным маршрутам городского округа Нальчик «План изменения муниципальных маршрутов» добавить пункт 26 следующего содержания:

«26	Маршрут №27 «Рынок Дубки - Ореховая роща»	Изменение наименования и схемы движения маршрута	Установление маршрута со следующей схемой движения: ФД Кавказ, ул. Шогенова, ул. Профсоюзная, ул. Мостовая, ул. Кешокова, пр. Ленина, ул. Тлостанова, ул. Кирова, ул. Байсултанова	3 квартал 2020 г.».

2.Внести соответствующие изменения в реестр муниципальных маршрутов регулярных перевозок городского округа Нальчик.

3.Опубликовать настоящее постановление в газете «Нальчик» и разместить на официальном сайте городского округа Нальчик «admnalchik.ru» в порядке, установленном Уставом городского округа Нальчик.

4.Контроль за выполнением настоящего постановления возложить на первого заместителя Главы местной администрации городского округа Нальчик А.Ю. Тонконога.

Глава местной администрации
городского округа Нальчик **Т. Ахохов**

КЪЭБЭРДЕЙ-БАЛЪКЪЭР РЕСПУБЛИКЭМ ЩЫЩ НАЛШЫК КЪАЛЭ ОКРУГЫМ И ЩІЫПІЭ АДМИНИСТРАЦЭ
КЪАБАРТЫ-МАЛКЪАР РЕСПУБЛИКАНЫ НАЛЬЧИК ШАХАР ОКРУГУНУ ЖЕР-ЖЕРЛИ АДМИНИСТРАЦИЯСЫ
МЕСТНАЯ АДМИНИСТРАЦИЯ ГОРОДСКОГО ОКРУГА НАЛЬЧИК КАБАРДИНО-БАЛКАРСКОЙ РЕСПУБЛИКИ

УНАФЭ №1735

БЕГИМ №1735

ПОСТАНОВЛЕНИЕ №1735

« 18 » сентября 2020 г.

О внесении изменений в приложение к Положению о формировании фонда и условиях оплаты труда работников органов местного самоуправления городского округа Нальчик, занимающих должности, не отнесенные к муниципальным должностям и должностям муниципальной службы, утвержденному постановлением Местной администрации городского округа Нальчик от 19 февраля 2014 года № 202 «Об оплате труда работников городского округа Нальчик, занимающих должности, не отнесенные к муниципальным должностям и должностям муниципальной службы»

В рамках полномочий, предоставленных статьей 16 Федерального закона от 6 октября 2003 года № 131-ФЗ «Об общих принципах организации местного самоуправления в Российской Федерации», Местная администрация городского округа Нальчик п о с т а н о в л я е т:

1.Внести изменение в приложение к Положению о формировании фонда и условиях оплаты труда работников органов местного самоуправления городского округа Нальчик, занимающих должности, не отнесенные к муниципальным должностям и должностям муниципальной службы, утвержденному постановлением Местной администрации городского округа Нальчик от 19 февраля 2014 года № 202 «Об оплате труда работников органов местного самоуправления городского округа Нальчик, занимающих должности, не отнесенные к муниципальным должностям и должностям муниципальной службы», дополнив позицией следующего содержания:

«Наименование должностей	Размер должностного оклада
Главный специалист по закупкам	5111».

2.Опубликовать настоящее постановление в газете «Нальчик» и разместить на официальном сайте городского округа Нальчик «admnalchik.ru» в порядке, установленном Уставом городского округа Нальчик.

3.Контроль за выполнением настоящего постановления возложить на заместителя Главы местной администрации городского округа Нальчик А.Х. Паштова.

Глава местной администрации
городского округа Нальчик **Т. Ахохов**

КЪЭБЭРДЕЙ-БАЛЪКЪЭР РЕСПУБЛИКЭМ ЩЫЩ НАЛШЫК КЪАЛЭ ОКРУГЫМ И ЩІЫПІЭ АДМИНИСТРАЦЭ
КЪАБАРТЫ-МАЛКЪАР РЕСПУБЛИКАНЫ НАЛЬЧИК ШАХАР ОКРУГУНУ ЖЕР-ЖЕРЛИ АДМИНИСТРАЦИЯСЫ
МЕСТНАЯ АДМИНИСТРАЦИЯ ГОРОДСКОГО ОКРУГА НАЛЬЧИК КАБАРДИНО-БАЛКАРСКОЙ РЕСПУБЛИКИ

УНАФЭ №1748

БЕГИМ №1748

ПОСТАНОВЛЕНИЕ №1748

« 18 » сентября 2020 г.

О проведении общественных обсуждений по проекту внесения изменений в проект планировки территории, ограниченной улицами Шарданова, Эльбрусской, Интернациональной и безымянным проездом

На основании статей 5.1. и 46 Градостроительного кодекса Российской Федерации, Правил землепользования и застройки городского округа Нальчик, постановления Местной администрации городского округа Нальчик от 19 февраля 2020 года №278 «О разработке проекта внесения изменений в проект планировки территории, ограниченной улицами Шарданова, Эльбрусской, Интернациональной и безымянным проездом» и в соответствии с Положением об организации и проведении публичных слушаний, общественных обсуждений в городском округе Нальчик Местная администрация городского округа Нальчик п о с т а н о в л я е т:

1.Назначить с 24 сентября 2020 года по 29 октября 2020 года общественные обсуждения по проекту внесения изменений в проект планировки территории, ограниченной улицами Шарданова, Эльбрусской, Интернациональной и безымянным проездом (схема прилагается).

2.Предложения и замечания по предмету общественных обсуждени направлять с 24 сентября 2020 года по 26 октября 2020 года посредством:

-официального сайта городского округа Нальчик «www.admnalchik.ru» в информационно-телекоммуникационной сети «Интернет»;

-письменного обращения в Комиссию по подготовке Правил землепользования и застройки городского округа Нальчик по адресу: г. Нальчик, пр. Шогенцукова, 17, 2 этаж, каб. №38 (в рабочие дни с 9-00 до 13.00 и с 14.00 до 18-00);

-записи в Книге (журнале) учета посетителей экспозиции проекта, подлежащего рассмотрению на общественных обсуждениях в Комиссии по подготовке Правил землепользования и застройки городского округа Нальчик по адресу: г. Нальчик, пр. Шогенцукова, 17, 2 этаж, каб. №22, 23 (в рабочие дни с 9-00 до 13.00 и с 14.00 до 18-00).

3.Установить, что со всеми материалами по предмету общественных обсуждений можно ознакомиться в Комиссии по подготовке Правил землепользования и застройки городского округа Нальчик по адресу: г. Нальчик, пр. Шогенцукова, 17, 2 этаж, каб. №22, 23 (в рабочие дни с 9-00 до 18-00).

4.Комиссии по подготовке Правил землепользования и застройки:

4.1 организовать проведение общественных обсуждений по проекту внесения изменений в проект планировки территории, ограниченной улицами Шарданова, Эльбрусской, Интернациональной и безымянным проездом, в установленном действующим законодательством порядке;

4.2 организовать экспозицию по предмету общественных обсуждений по адресу: г. Нальчик, пр. Шогенцукова, 17, 2 этаж (в рабочие дни с 9-00 до 18-00);

4.3 подготовить протокол и заключение по результатам проведения общественных обсуждений в установленный действующим законодательством срок.

5.Опубликовать настоящее постановление в газете «Нальчик» и разместить на официальном сайте городского округа Нальчик «admnalchik.ru» в порядке, установленном Уставом городского округа Нальчик.

6.Настоящее постановление вступает в силу со дня его опубликования.

Глава местной администрации
городского округа Нальчик **Т. Ахохов**

КЪЭБЭРДЕЙ-БАЛЪКЪЭР РЕСПУБЛИКЭМ ЩЫЩ НАЛШЫК КЪАЛЭ ОКРУГЫМ И ЩІЫПІЭ АДМИНИСТРАЦЭ
КЪАБАРТЫ-МАЛКЪАР РЕСПУБЛИКАНЫ НАЛЬЧИК ШАХАР ОКРУГУНУ

ПРИЛОЖЕНИЕ
к постановлению Местной администрации городского округа Нальчик
от «18» сентября 2020 года №1748

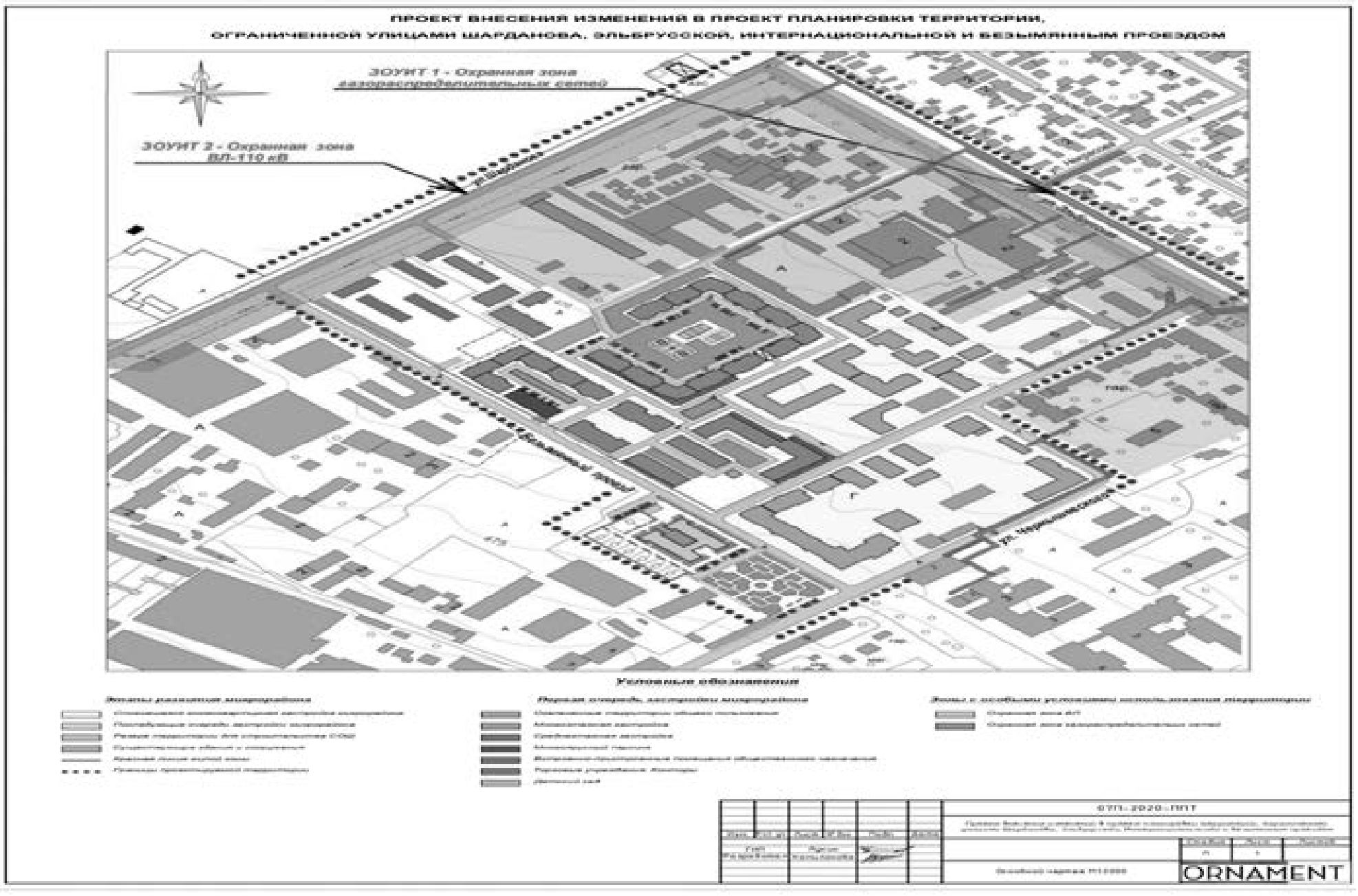

ЖЕР-ЖЕРЛИ АДМИНИСТРАЦИЯСЫ
МЕСТНАЯ АДМИНИСТРАЦИЯ ГОРОДСКОГО ОКРУГА НАЛЬЧИК
КАБАРДИНО-БАЛКАРСКОЙ РЕСПУБЛИКИ

УНАФЭ №1749

БЕГИМ №1749

ПОСТАНОВЛЕНИЕ №1749

« 21 » сентября 2020 г.

О разработке проекта внесения изменений в проект планировки территории, ограниченной улицами Ногмова, Пушкина, Кешокова и проспектом Ленина в городском округе Нальчик

Рассмотрев обращение ООО «ТАР», руководствуясь требованиями главы 5 Градостроительного кодекса Российской Федерации, статьей 16 Федерального закона от 6 октября 2003 года №131-ФЗ «Об общих принципах организации местного самоуправления в Российской Федерации», Уставом городского округа Нальчик Местная администрация городского округа Нальчик п о с т а н о в л я е т:

1.Разрешить ООО «ТАР» разработку проекта внесения изменений в проект планировки территории, ограниченной улицами Ногмова, Пушкина, Кешокова и проспектом Ленина в городском округе Нальчик за счет собственных средств, в соответствии с действующим законодательством.

2.По окончании разработки проекта планировки территории представить в Местную администрацию городского округа Нальчик согласованную документацию в соответствии с требованиями действующего законодательства для проведения общественных обсуждений.

3.Рекомендовать физическим и юридическим лицам со дня опубликования настоящего постановления направить в Местную администрацию городского округа Нальчик свои предложения о порядке и сроках подготовки и содержания документации по планировке территории.

4.Опубликовать настоящее постановление в газете «Нальчик» и разместить на официальном сайте городского округа Нальчик «admnalchik.ru» в порядке, установленном Уставом городского округа Нальчик.

5.Контроль за выполнением настоящего постановления возложить на заместителя Главы местной администрации городского округа Нальчик А.М. Ашабокова.

Глава местной администрации
городского округа Нальчик **Т. Ахохов**

КЪЭБЭРДЕЙ-БАЛЪКЪЭР РЕСПУБЛИКЭМ ЩЫЩ НАЛШЫК КЪАЛЭ
ОКРУГЫМ И ЩIЫПIЭ АДМИНИСТРАЦЭ
КЪАБАРТЫ-МАЛКЪАР РЕСПУБЛИКАНЫ НАЛЬЧИК ШАХАР ОКРУГУНУ
ЖЕР-ЖЕРЛИ АДМИНИСТРАЦИЯСЫ
МЕСТНАЯ АДМИНИСТРАЦИЯ ГОРОДСКОГО ОКРУГА НАЛЬЧИК
КАБАРДИНО-БАЛКАРСКОЙ РЕСПУБЛИКИ

УНАФЭ №1750

БЕГИМ №1750

ПОСТАНОВЛЕНИЕ №1750

« 21 » сентября 2020 г.

О проведении общественных обсуждений по проекту планировки территории, ограниченной улицами Кирова, Т.Идарова, Циолковского и Щорса

На основании статей 5.1. и 46 Градостроительного кодекса Российской Федерации, Правил землепользования и застройки городского округа Нальчик, постановления Местной администрации городского округа Нальчик от 4 февраля 2020 года №138 «О разработке проекта планировки территории, ограниченной улицами Кирова, Т.Идарова, Циолковского и Щорса», и в соответствии с Положением об организации и проведении публичных слушаний, общественных обсуждений в городском округе Нальчик Местная администрация городского округа Нальчик п о с т а н о в л я е т:

1.Назначить с 24 сентября 2020 года по 29 октября 2020 года общественные

ПРИЛОЖЕНИЕ
к постановлению Местной администрации городского округа Нальчик
от «21» сентября 2020 года №1750

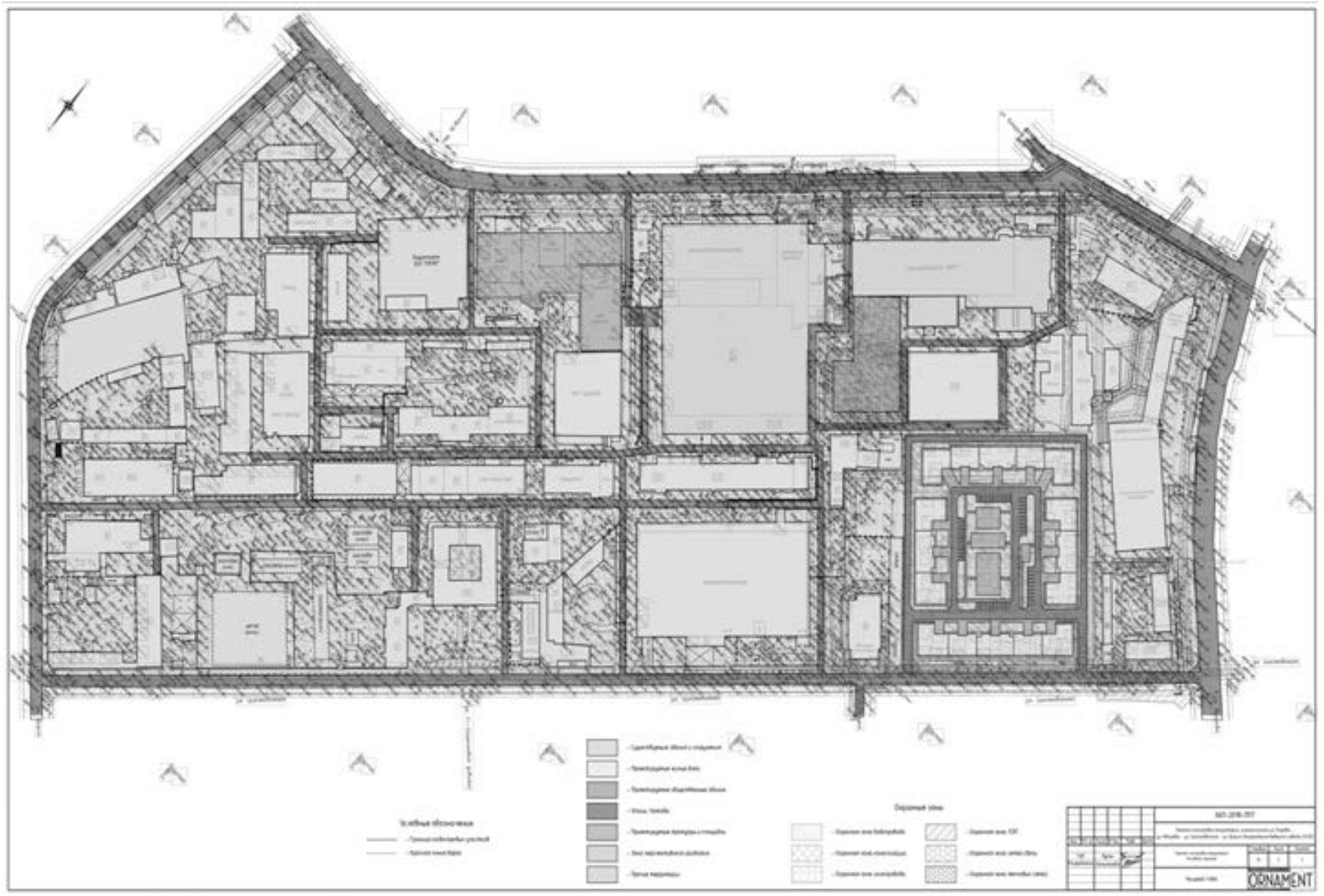

обсуждения по проекту планировки территории, ограниченной улицами Кирова, Т.Идарова, Циолковского и Щорса (схема прилагается).

2.Предложения и замечания по предмету общественных обсуждений направлять с 24 сентября 2020 года по 26 октября 2020 года посредством:

-официального сайта городского округа Нальчик «www.admnalchik.ru» в информационно-телекоммуникационной сети «Интернет»;

-письменного обращения в Комиссию по подготовке Правил землепользования и застройки городского округа Нальчик по адресу: г. Нальчик, пр. Шогенцукова, 17, 2 этаж, каб. №38 (в рабочие дни с 9-00 до 13.00 и с 14.00 до 18-00);

-записи в книге (журнале) учета посетителей экспозиции проекта, подлежащего рассмотрению на общественных обсуждениях в Комиссии по подготовке Правил землепользования и застройки городского округа Нальчик по адресу: г. Нальчик, пр. Шогенцукова, 17, 2 этаж, каб. №22, 23 (в рабочие дни с 9-00 до 13.00 и с 14.00 до 18-00).

3.Установить, что со всеми материалами по предмету общественных обсуждений можно ознакомиться в Комиссии по подготовке Правил землепользования и застройки городского округа Нальчик по адресу: г. Нальчик, пр. Шогенцукова, 17, 2 этаж, каб. №22, 23 (в рабочие дни с 9-00 до 18-00).

4.Комиссии по подготовке Правил землепользования и застройки:

4.1 организовать проведение общественных обсуждений по проекту планировки территории, ограниченной улицами Кирова, Т.Идарова, Циолковского и Щорса, в установленном действующим законодательством порядке;

4.2 организовать экспозицию по предмету общественных обсуждений по адресу: г. Нальчик, пр. Шогенцукова, 17, 2 этаж (в рабочие дни с 9-00 часов до 18-00 часов);

4.3 подготовить протокол и заключение по результатам проведения общественных обсуждений в установленный действующим законодательством срок.

5.Опубликовать настоящее постановление в газете «Нальчик» и разместить на официальном сайте городского округа Нальчик «admnalchik.ru» в порядке, установленном Уставом городского округа Нальчик.

6.Настоящее постановление вступает в силу со дня его опубликования.

Глава местной администрации
городского округа Нальчик Т. Ахохов

КЪЭБЭРДЕЙ-БАЛЪКЪЭР РЕСПУБЛИКЭМ ЩЫЩ НАЛШЫК КЪАЛЭ

ОКРУГЫМ И ЩІЫПІЭ АДМИНИСТРАЦЭ
КЪАБАРТЫ-МАЛКЪАР РЕСПУБЛИКАНЫ НАЛЬЧИК ШАХАР ОКРУГУНУ
ЖЕР-ЖЕРЛИ АДМИНИСТРАЦИЯСЫ
МЕСТНАЯ АДМИНИСТРАЦИЯ ГОРОДСКОГО ОКРУГА НАЛЬЧИК
КАБАРДИНО-БАЛКАРСКОЙ РЕСПУБЛИКИ

УНАФЭ №1751

БЕГИМ №1751

ПОСТАНОВЛЕНИЕ №1751

« 21 » сентября 2020 г.

О проведении общественных обсуждений по проекту внесения изменений в проект планировки территории, ограниченной улицами Ашурова, Кабардинской, 1 Промышленный проезд, Ингушской в городском округе Нальчик

На основании статей 5.1. и 46 Градостроительного кодекса Российской Федерации, Правил землепользования и застройки городского округа Нальчик, постановления Местной администрации городского округа Нальчик от 14 августа 2020 года №1521 «О разработке проекта внесения изменений в проект планировки территории, ограниченной улицами Ашурова, Кабардинской, 1 Промышленный проезд, Ингушской в городском округе Нальчик» и в соответствии с Положением об организации и проведении публичных слушаний, общественных обсуждений в городском округе Нальчик Местная администрация городского округа Нальчик п о с т а н о в л я е т:

1.Назначить с 24 сентября 2020 года по 29 октября 2020 года общественные обсуждения по проекту внесения изменений в проект планировки территории, ограниченной улицами Ашурова, Кабардинской, 1 Промышленный проезд, Ингушской в городском округе Нальчик (схема прилагается).

2.Предложения и замечания по предмету общественных обсуждение направлять с 24 сентября 2020 года по 26 октября 2020 года посредством:

-официального сайта городского округа Нальчик «www.admnalchik.ra» в инфор-

ПРИЛОЖЕНИЕ
к постановлению Местной администрации городского округа Нальчик
от «21» сентября 2020 года №1751

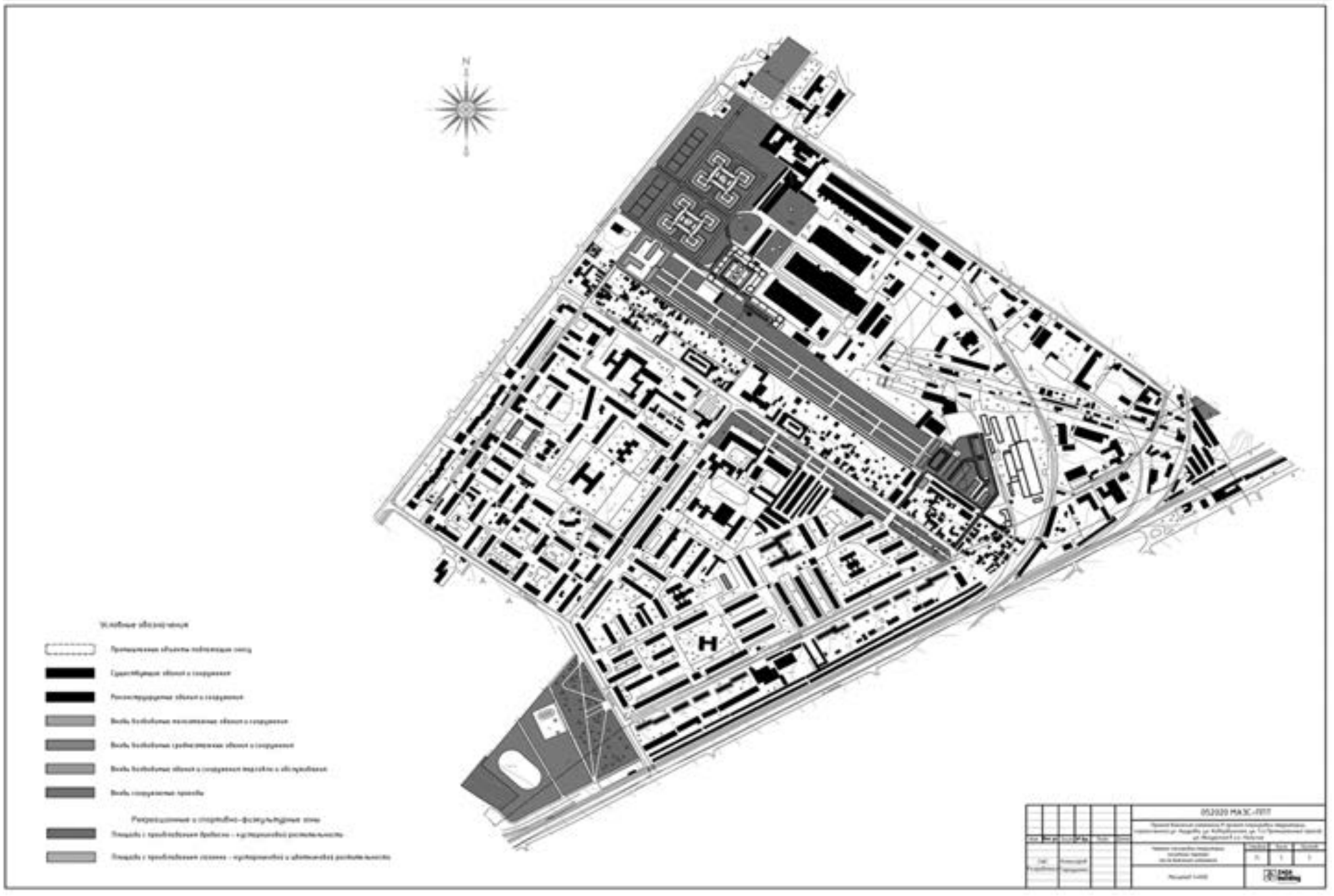

мационно-телекоммуникационной сети «Интернет»;

-письменного обращения в Комиссию по подготовке Правил землепользования и застройки городского округа Нальчик по адресу: г. Нальчик, пр. Шогенцукова, 17, 2 этаж, каб. №38 (в рабочие дни с 9-00 часов до 13.00 часов и с 14.00 до 18-00 часов);

-записи в Книге (журнале) учета посетителей экспозиции проекта, подлежащего рассмотрению на общественных обсуждениях в Комиссии по подготовке Правил землепользования и застройки городского округа Нальчик по адресу: г. Нальчик, пр. Шогенцукова, 17, 2 этаж, каб. №22, 23 (в рабочие дни с 9-00 часов до 13.00 часов и с 14.00 до 18-00 часов).

3.Установить, что со всеми материалами по предмету общественных обсуждений можно ознакомиться в Комиссии по подготовке Правил землепользования и застройки городского округа Нальчик по адресу: г. Нальчик, пр. Шогенцукова, 17, 2 этаж, каб. №22, 23 (в рабочие дни с 9-00 часов до 18-00 часов).

4.Комиссии по подготовке Правил землепользования и застройки:

4.1 организовать проведение общественных обсуждений по проекту внесения изменений в проект планировки территории, ограниченной улицами Ашурова, Кабардинской, 1 Промышленный проезд, Ингушской в городском округе Нальчик, в установленном действующим законодательством порядке;

4.2 организовать экспозицию по предмету общественных обсуждений по адресу: г. Нальчик, пр. Шогенцукова, 17, 2 этаж (в рабочие дни с 9-00 часов до 18-00 часов);

4.3 подготовить протокол и заключение по результатам проведения общественных обсуждений в установленный действующим законодательством срок.

5.Опубликовать настоящее постановление в газете «Нальчик» и разместить на официальном сайте городского округа Нальчик «admnalchik.ru» в порядке, установленном Уставом городского округа Нальчик.

6.Настоящее постановление вступает в силу со дня его опубликования.

Глава местной администрации
городского округа Нальчик **Т. Ахохов**

КЪЭБЭРДЕЙ-БАЛЪКЪЭР РЕСПУБЛИКЭМ ЩЫЩ НАЛШЫК КЪАЛЭ ОКРУГЫМ И ЩIЫПIЭ АДМИНИСТРАЦЭ
КЪАБАРТЫ-МАЛКЪАР РЕСПУБЛИКАНЫ НАЛЬЧИК ШАХАР ОКРУГУНУ ЖЕР-ЖЕРЛИ АДМИНИСТРАЦИЯСЫ
МЕСТНАЯ АДМИНИСТРАЦИЯ ГОРОДСКОГО ОКРУГА НАЛЬЧИК КАБАРДИНО-БАЛКАРСКОЙ РЕСПУБЛИКИ

УНАФЭ №1752

БЕГИМ №1752

ПОСТАНОВЛЕНИЕ №1752

« 21 » сентября 2020 г.

О проведении общественных обсуждений по проекту внесения изменений в проект планировки территории квартала индивидуальной жилой застройки по ул. Шарданова (Калюжного) в городском округе Нальчик

На основании статей 5.1. и 46 Градостроительного кодекса Российской Федерации, Правил землепользования и застройки городского округа Нальчик, постановления Местной администрации городского округа Нальчик от 14 августа 2020 года №1524 «О разработке проекта внесения изменений в проект планировки территории квартала индивидуальной жилой застройки по ул. Шарданова (Калюжного) в городском округе Нальчик» и в соответствии с Положением об организации и проведении публичных слушаний, общественных обсуждений в городском округе Нальчик, Местная администрация городского округа Нальчик п о с т а н о в л я е т:

1.Назначить с 24 сентября 2020 года по 29 октября 2020 года общественные обсуждения по проекту внесения изменений в проект планировки территории квартала индивидуальной жилой застройки по ул. Шарданова (Калюжного) в городском округе Нальчик (схема прилагается).

2.Предложения и замечания по предмету общественных обсуждений направлять с 24 сентября 2020 года по 26 октября 2020 года посредством:

ПРИЛОЖЕНИЕ
к постановлению Местной администрации городского округа Нальчик
от «21» сентября 2020 года №1752

ПРИЛОЖЕНИЕ
к постановлению Местной администрации городского округа Нальчик
от «21» сентября 2020 года №1753

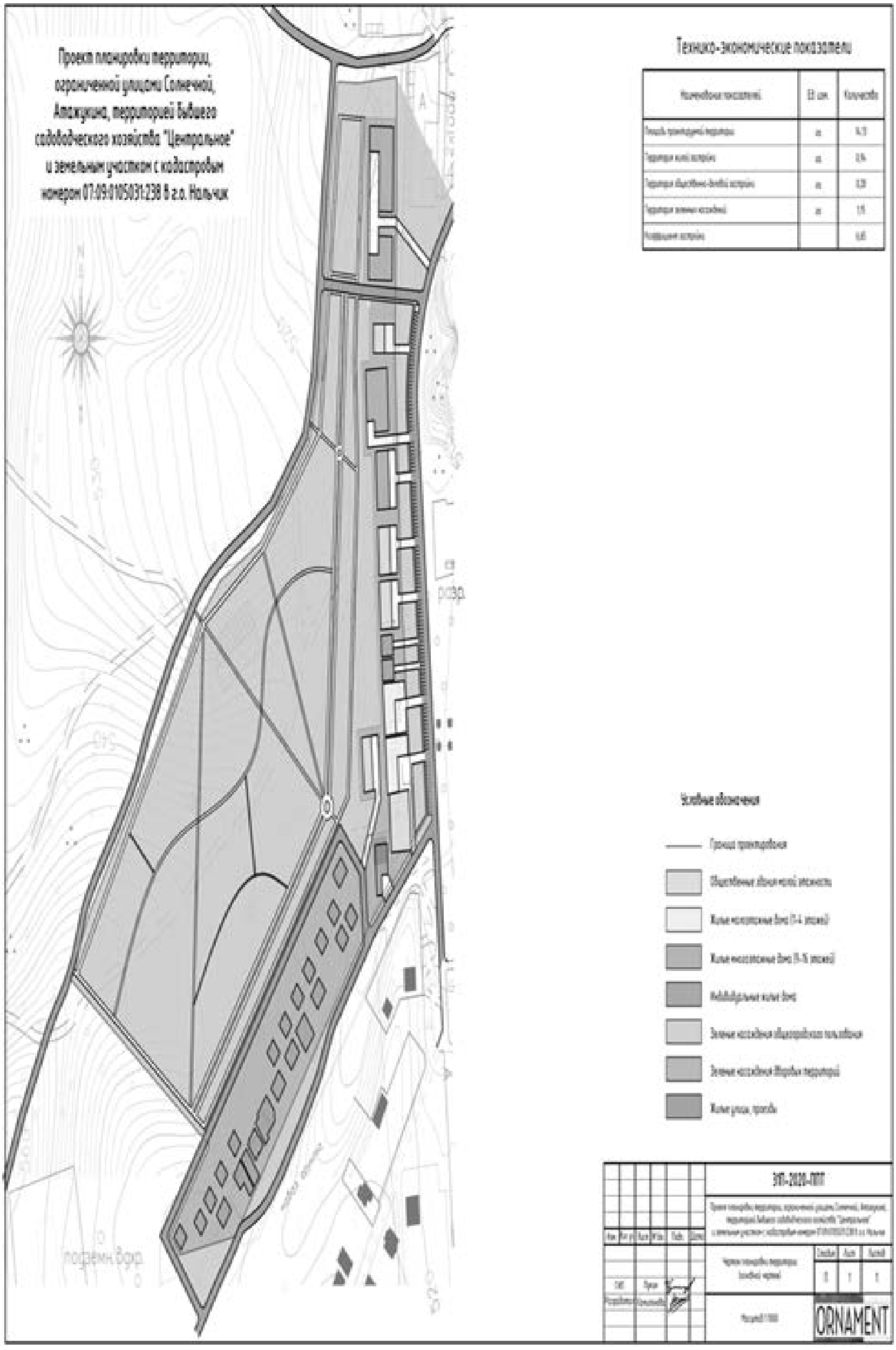

-официального сайта городского округа Нальчик «www.admnalchik.ru» в информационно-телекоммуникационной сети «Интернет»;

-письменного обращения в Комиссию по подготовке Правил землепользования и застройки городского округа Нальчик по адресу: г. Нальчик, пр. Шогенцукова, 17, 2 этаж, каб. №38 (в рабочие дни с 9-00 часов до 13.00 часов и с 14.00 до 18-00 часов);

-записи в Книге (журнале) учета посетителей экспозиции проекта, подлежащего рассмотрению на общественных обсуждениях в Комиссии по подготовке Правил землепользования и застройки городского округа Нальчик по адресу: г. Нальчик, пр. Шогенцукова, 17, 2 этаж, каб. №22, 23 (в рабочие дни с 9-00 часов до 13.00 часов и с 14.00 до 18-00 часов).

3.Установить, что со всеми материалами по предмету общественных обсуждений можно ознакомиться в Комиссии по подготовке Правил землепользования и застройки городского округа Нальчик по адресу: г. Нальчик, пр. Шогенцукова, 17, 2 этаж, каб. №22, 23 (в рабочие дни с 9-00 часов до 18-00 часов).

4.Комиссии по подготовке Правил землепользования и застройки:

4.1 организовать проведение общественных обсуждений по проект внесения изменений в проект планировки территории квартала индивидуальной жилой застройки по ул. Шарданова (Калюжного) в городском округе Нальчик, в установленном действующим законодательством порядке;

4.2 организовать экспозицию по предмету общественных обсуждений по адресу: г. Нальчик, пр. Шогенцукова, 17, 2 этаж (в рабочие дни с 9-00 часов до 18-00 часов);

4.3 подготовить протокол и заключение по результатам проведения общественных обсуждений в установленный действующим законодательством срок.

5.Опубликовать настоящее постановление в газете «Нальчик» и разместить на официальном сайте городского округа Нальчик «admnalchik.ru» в порядке, установленном Уставом городского округа Нальчик.

6.Настоящее постановление вступает в силу со дня его опубликования.

Глава местной администрации
городского округа Нальчик **Т. Ахохов**

КЪЭБЭРДЕЙ-БАЛЪКЪЭР РЕСПУБЛИКЭМ ЩЫЩ НАЛШЫК КЪАЛЭ
ОКРУГЫМ И ЩІЫПІЭ АДМИНИСТРАЦЭ
КЪАБАРТЫ-МАЛКЪАР РЕСПУБЛИКАНЫ НАЛЬЧИК ШАХАР ОКРУГУНУ
ЖЕР-ЖЕРЛИ АДМИНИСТРАЦИЯСЫ
МЕСТНАЯ АДМИНИСТРАЦИЯ ГОРОДСКОГО ОКРУГА НАЛЬЧИК
КАБАРДИНО-БАЛКАРСКОЙ РЕСПУБЛИКИ

УНАФЭ №1753

БЕГИМ №1753

ПОСТАНОВЛЕНИЕ №1753

« 21 » сентября 2020 г.

О проведении общественных обсуждений по проекту планировки территории, ограниченной улицами Солнечной, Атажукина, территорией бывшего садоводческого товарищества «Центральное» и земельным участком с кадастровым номером 07:09:0105031:238

На основании статей 5.1. и 46 Градостроительного кодекса Российской Федерации, Правил землепользования и застройки городского округа Нальчик, постановления Местной администрации городского округа Нальчик от 14 августа 2020 года №1525 «О разработке проекта планировки территории, ограниченной улицами Солнечной, Атажукина, территорией бывшего садоводческого товарищества «Центральное» и земельным участком с кадастровым номером 07:09:0105031:238» и в соответствии с Положением об организации и проведении публичных слушаний, общественных обсуждений в городском округе Нальчик Местная администрация городского округа Нальчик п о с т а н о в л я е т:

1.Назначить с 24 сентября 2020 года по 29 октября 2020 года общественные обсуждения по проекту планировки территории, ограниченной улицами Солнечной, Атажукина, территорией бывшего садоводческого товарищества «Центральное» и земельным участком с кадастровым номером 07:09:0105031:238 (схема прилагается).

2.Предложения и замечания по предмету общественных обсуждений направлять с 24 сентября 2020 года по 26 октября 2020 года посредством:

-официального сайта городского округа Нальчик «www.admnalchik.ra» в информационно-телекоммуникационной сети «Интернет»;

-письменного обращения в Комиссию по подготовке Правил землепользования и застройки городского округа Нальчик по адресу: г. Нальчик, пр. Шогенцукова, 17, 2 этаж, каб. №38 (в рабочие дни с 9-00 часов до 13.00 часов и с 14.00 до 18-00 часов);

-записи в Книге (журнале) учета посетителей экспозиции проекта, подлежащего рассмотрению на общественных обсуждениях в Комиссии по подготовке Правил землепользования и застройки городского округа Нальчик по адресу: г. Нальчик, пр. Шогенцукова, 17, 2 этаж, каб. №22, 23 (в рабочие дни с 9-00 часов до 13.00 часов и с 14.00 до 18-00 часов).

3.Установить, что со всеми материалами по предмету общественных обсуждений можно ознакомиться в Комиссии по подготовке Правил землепользования и застройки городского округа Нальчик по адресу: г. Нальчик, пр. Шогенцукова, 17, 2 этаж, каб. №22, 23 (в рабочие дни с 9-00 часов до 18-00 часов).

4.Комиссии по подготовке Правил землепользования и застройки:

4.1 организовать проведение общественных обсуждений по проекту планировки территории, ограниченной улицами Солнечной, Атажукина, территорией бывшего садоводческого товарищества «Центральное» и земельным участком с кадастровым номером 07:09:0105031:238, в установленном действующим законодательством порядке;

4.2 организовать экспозицию по предмету общественных обсуждений по адресу: г. Нальчик, пр. Шогенцукова, 17, 2 этаж (в рабочие дни с 9-00 часов до 18-00 часов);

4.3 подготовить протокол и заключение по результатам проведения общественных обсуждений в установленный действующим законодательством срок.

5.Опубликовать настоящее постановление в газете «Нальчик» и разместить на официальном сайте городского округа Нальчик «admnalchik.ru» в порядке, установленном Уставом городского округа Нальчик.

6.Настоящее постановление вступает в силу со дня его опубликования.

Глава местной администрации
городского округа Нальчик **Т. Ахохов**

КЪЭБЭРДЕЙ-БАЛЪКЪЭР РЕСПУБЛИКЭМ ЩЫЩ НАЛШЫК КЪАЛЭ
ОКРУГЫМ И ЩІЫПІЭ АДМИНИСТРАЦЭ
КЪАБАРТЫ-МАЛКЪАР РЕСПУБЛИКАНЫ НАЛЬЧИК ШАХАР ОКРУГУНУ
ЖЕР-ЖЕРЛИ АДМИНИСТРАЦИЯСЫ
МЕСТНАЯ АДМИНИСТРАЦИЯ ГОРОДСКОГО ОКРУГА НАЛЬЧИК
КАБАРДИНО-БАЛКАРСКОЙ РЕСПУБЛИКИ

УНАФЭ №1754

БЕГИМ №1754

ПОСТАНОВЛЕНИЕ №1754

« 21 » сентября 2020 г.

О проведении общественных обсуждений по проекту планировки территории, ограниченной улицами Толстого, Кабардинской, Ногмова и проспектом Шогенцукова в городском округе Нальчик

На основании статей 5.1. и 46 Градостроительного кодекса Российской Федерации, Правил землепользования и застройки городского округа Нальчик, постановления Местной администрации городского округа Нальчик от 13 февраля 2020 года №213 «О разработке проекта планировки территории, ограниченной улицами Толстого, Кабардинской, Ногмова и проспектом Шогенцукова в городском округе Нальчик» и в соответствии с Положением об организации и проведении публичных слушаний, общественных обсуждений в городском округе Нальчик Местная администрация городского округа Нальчик п о с т а н о в л я е т:

1.Назначить с 24 сентября 2020 года по 29 октября 2020 года общественные обсуждения по проекту планировки территории, ограниченной улицами Толстого, Кабардинской, Ногмова и проспектом Шогенцукова в городском округе Нальчик (схема прилагается).

2.Предложения и замечания по предмету общественных обсуждений направлять с 24 сентября 2020 года по 26 октября 2020 года посредством:

-официального сайта городского округа Нальчик «www.admnalchik.ru» в информационно-телекоммуникационной сети «Интернет»;

-письменного обращения в Комиссию по подготовке Правил землепользования и застройки городского округа Нальчик по адресу: г. Нальчик, пр. Шогенцукова, 17, 2 этаж, каб. №38 (в рабочие дни с 9-00 часов до 13.00 часов и с 14.00 до 18-00 часов);

-записи в Книге (журнале) учета посетителей экспозиции проекта, подлежащего рассмотрению на общественных обсуждениях в Комиссии по подготовке Правил землепользования и застройки городского округа Нальчик по адресу: г. Нальчик, пр. Шогенцукова, 17, 2 этаж, каб. №22, 23 (в рабочие дни с 9-00 часов до 13.00 часов и с 14.00 до 18-00 часов).

3.Установить, что со всеми материалами по предмету общественных обсуждений можно ознакомиться в Комиссии по подготовке Правил землепользования и застройки городского округа Нальчик по адресу: г. Нальчик, пр. Шогенцукова, 17, 2 этаж, каб. №22, 23 (в рабочие дни с 9-00 часов до 18-00 часов).

4.Комиссии по подготовке Правил землепользования и застройки:

4.1 организовать проведение общественных обсуждений по проекту планировки территории, ограниченной улицами Толстого, Кабардинской, Ногмова и проспектом Шогенцукова в городском округе Нальчик, в установленном действующим законодательством порядке;

4.2 организовать экспозицию по предмету общественных обсуждений по адре-

ПРИЛОЖЕНИЕ
к постановлению Местной администрации городского округа Нальчик
от «21» сентября 2020 года №1754

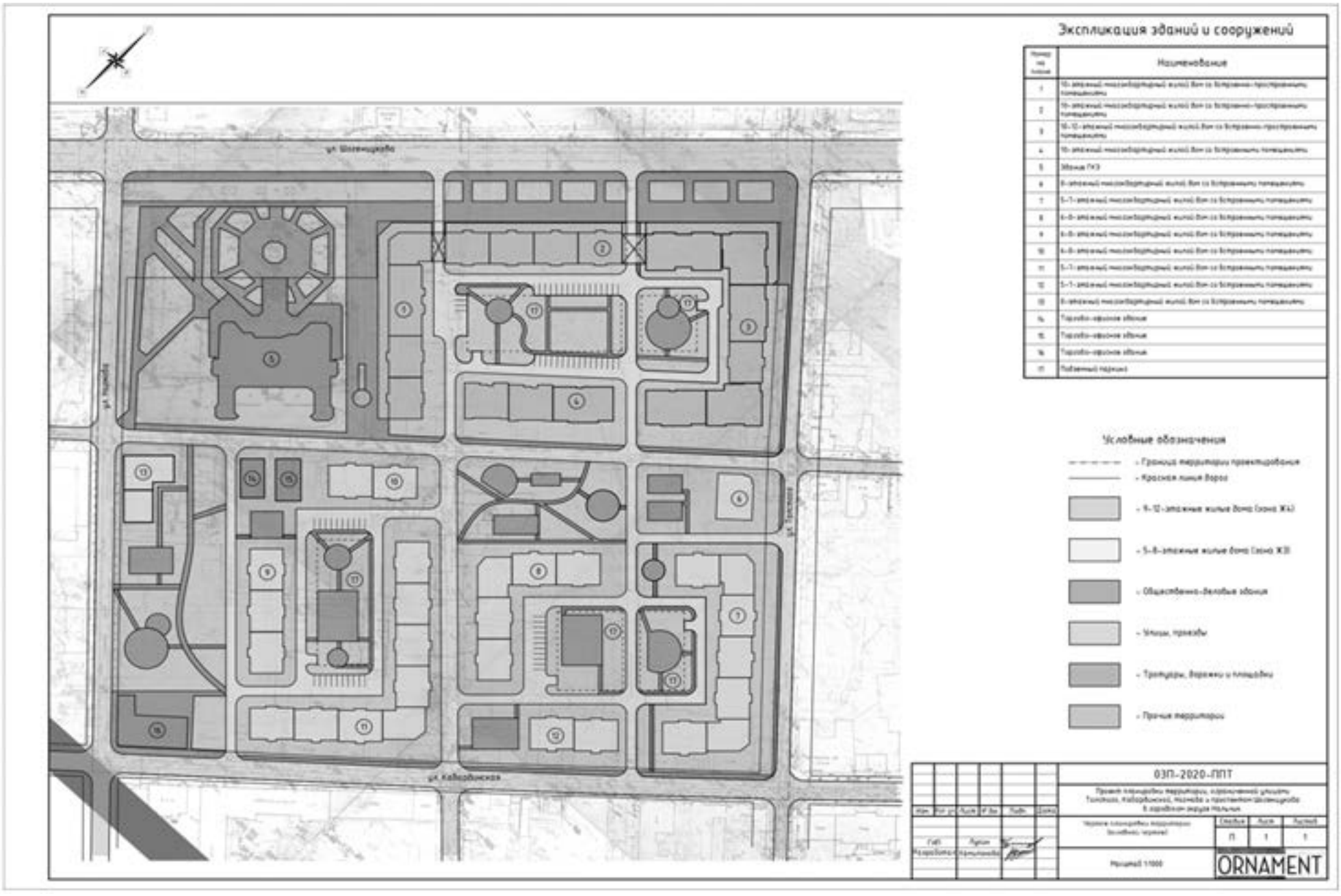

су: г. Нальчик, пр. Шогенцукова, 17, 2 этаж (в рабочие дни с 9-00 часов до 18-00 часов);

4.3 подготовить протокол и заключение по результатам проведения общественных обсуждений в установленный действующим законодательством срок.

5.Опубликовать настоящее постановление в газете «Нальчик» и разместить на официальном сайте городского округа Нальчик «admnalchik.ru» в порядке, установленном Уставом городского округа Нальчик.

6.Настоящее постановление вступает в силу со дня его опубликования.

Глава местной администрации
городского округа Нальчик **Т. Ахохов**

КЪЭБЭРДЕЙ-БАЛЪКЪЭР РЕСПУБЛИКЭМ ЩЫЩ НАЛШЫК КЪАЛЭ ОКРУГЫМ И ЩІЫПІЭ АДМИНИСТРАЦЭ
КЪАБАРТЫ-МАЛКЪАР РЕСПУБЛИКАНЫ НАЛЬЧИК ШАХАР ОКРУГУНУ ЖЕР-ЖЕРЛИ АДМИНИСТРАЦИЯСЫ
МЕСТНАЯ АДМИНИСТРАЦИЯ ГОРОДСКОГО ОКРУГА НАЛЬЧИК КАБАРДИНО-БАЛКАРСКОЙ РЕСПУБЛИКИ

УНАФЭ №1755

БЕГИМ №1755

ПОСТАНОВЛЕНИЕ №1755

« 21 » сентября 2020 г.

О проведении общественных обсуждений по проекту планировки территории, ограниченной улицами Добровольского, Дагестанской, Т. Идарова и Хужокова в городском округе Нальчик

На основании статей 5.1. и 46 Градостроительного кодекса Российской Федерации, Правил землепользования и застройки городского округа Нальчик, постановления Местной администрации городского округа Нальчик от 14 августа 2020 года №1523 «О разработке проекта планировки территории, ограниченной улицами Добровольского, Дагестанской, Т.Идарова и Хужокова в городском округе Нальчик» и в соответствии с Положением об организации и проведении публичных слушаний, общественных обсуждений в городском округе Нальчик, Местная администрация городского округа Нальчик п о с т а н о в л я е т:

1.Назначить с 24 сентября 2020 года по 29 октября 2020 года общественные обсуждения по проекту планировки территории, ограниченной улицами Добровольского, Дагестанской, Т.Идарова и Хужокова в городском округе Нальчик (схема прилагается).

2.Предложения и замечания по предмету общественных обсуждений направлять с 24 сентября 2020 года по 26 октября 2020 года посредством:

-официального сайта городского округа Нальчик «www.admnalchik.ru» в информационно-телекоммуникационной сети «Интернет»;

-письменного обращения в Комиссию по подготовке Правил землепользования и застройки городского округа Нальчик по адресу: г. Нальчик, пр. Шогенцукова, 17, 2 этаж, каб. №38 (в рабочие дни с 9-00 часов до 13.00 часов и с 14.00 до 18-00 часов);

-записи в Книге (журнале) учета посетителей экспозиции проекта, подлежащего рассмотрению на общественных обсуждениях в Комиссии по подготовке Правил землепользования и застройки городского округа Нальчик по адресу: г. Нальчик, пр. Шогенцукова, 17, 2 этаж, каб. №22, 23 (в рабочие дни с 9-00 часов до 13.00 часов и с 14.00 до 18-00 часов).

3.Установить, что со всеми материалами по предмету общественных обсуждений можно ознакомиться в Комиссии по подготовке Правил землепользования и застройки городского округа Нальчик по адресу: г. Нальчик, пр. Шогенцукова, 17, 2 этаж, каб. №22, 23 (в рабочие дни с 9-00 часов до 18-00 часов).

4.Комиссии по подготовке Правил землепользования и застройки:

4.1 организовать проведение общественных обсуждений по проекту планировки территории, ограниченной улицами Добровольского, Дагестанской, Т.Идарова и Хужокова в городском округе Нальчик, в установленном действующим законодательством порядке;

4.2 организовать экспозицию по предмету общественных обсуждений по адресу: г. Нальчик, пр. Шогенцукова, 17, 2 этаж (в рабочие дни с 9-00 часов до 18-00 часов);

4.3 подготовить протокол и заключение по результатам проведения общественных обсуждений в установленный действующим законодательством срок.

ПРИЛОЖЕНИЕ
к постановлению Местной администрации городского округа Нальчик
от «21» сентября 2020 года №1755

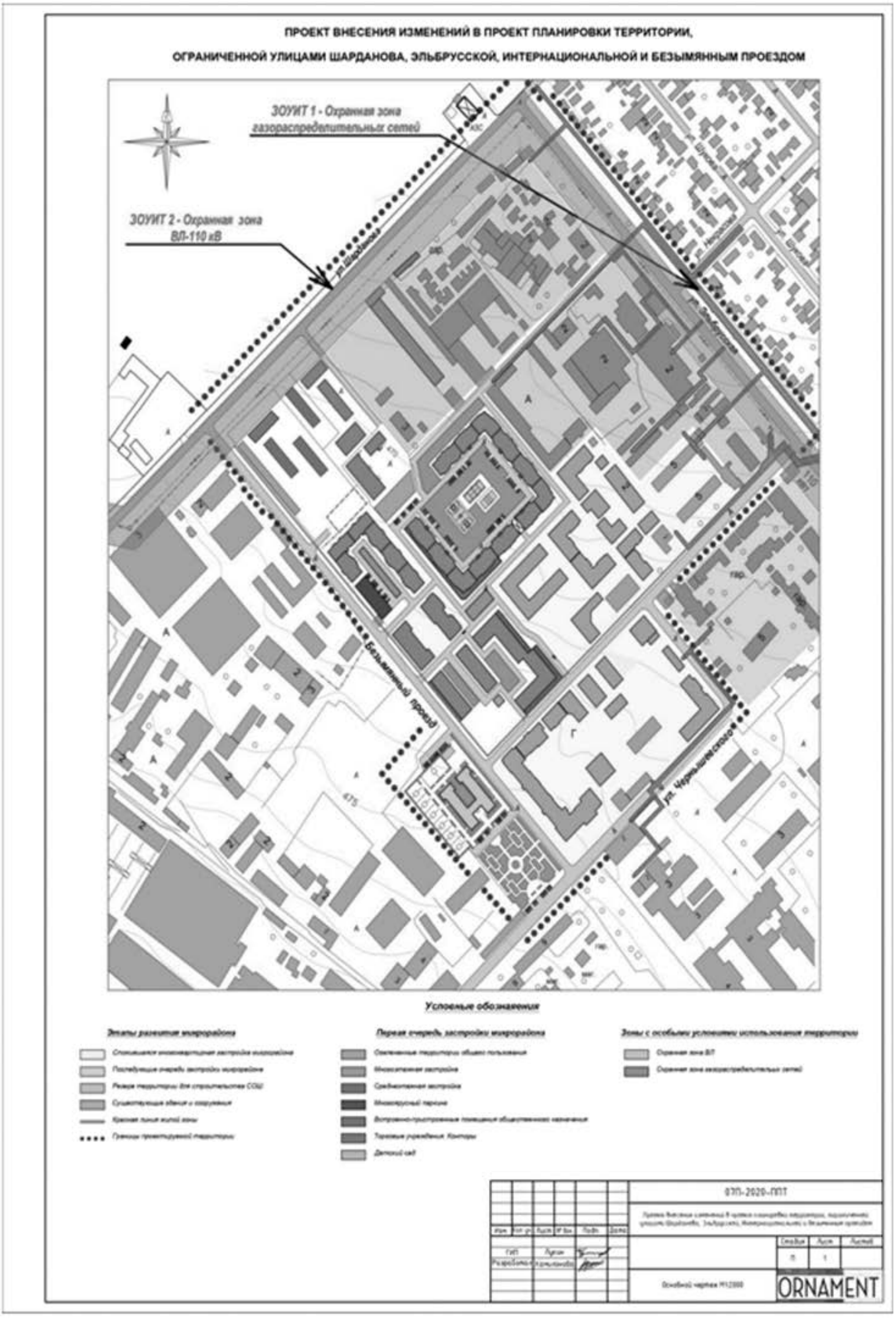

5.Опубликовать настоящее постановление в газете «Нальчик» и разместить на официальном сайте городского округа Нальчик «admnalchik.ru» в порядке, установленном Уставом городского округа Нальчик.

6.Настоящее постановление вступает в силу со дня его опубликования.

Глава местной администрации
городского округа Нальчик **Т. Ахохов**

КЪЭБЭРДЕЙ-БАЛЪКЪЭР РЕСПУБЛИКЭМ ЩЫЩ НАЛШЫК КЪАЛЭ
ОКРУГЫМ И ЩІЫПІЭ АДМИНИСТРАЦЭ
КЪАБАРТЫ-МАЛКЪАР РЕСПУБЛИКАНЫ НАЛЬЧИК ШАХАР ОКРУГУНУ
ЖЕР-ЖЕРЛИ АДМИНИСТРАЦИЯСЫ
МЕСТНАЯ АДМИНИСТРАЦИЯ ГОРОДСКОГО ОКРУГА НАЛЬЧИК
КАБАРДИНО-БАЛКАРСКОЙ РЕСПУБЛИКИ

УНАФЭ №1761

БЕГИМ №1761

ПОСТАНОВЛЕНИЕ №1761

« 22 » сентября 2020 г.

Об утверждении Порядка формирования
перечня налоговых расходов и оценки налоговых расходов
городского округа Нальчик

В соответствии со статьей 174.3 Бюджетного кодекса Российской Федерации, постановлением Правительства Российской Федерации от 22 июня 2019 года № 796 «Об общих требованиях к оценке налоговых расходов субъектов Российской Федерации и муниципальных образований» Местная администрация городского округа Нальчик п о с т а н о в л я е т:

1.Утвердить прилагаемый Порядок формирования перечня налоговых расходов и оценки налоговых расходов городского округа Нальчик.

2.Опубликовать настоящее постановление в газете «Нальчик» и разместить на официальном сайте городского округа Нальчик «admnalchik.ru» в порядке, установленном Уставом городского округа Нальчик.

3.Настоящее постановление вступает в силу со дня его официального опубликования.

4.Признать утратившим силу постановление Местной администрации городского округа Нальчика от 24 июня 2008 года №1144 «Об утверждении порядка оценки бюджетной и социальной эффективности налоговых льгот».

5.Контроль за выполнением настоящего постановления возложить на и.о. заместителя Главы местной администрации городского округа Нальчик - руководителя Департамента финансов Н.М Дугужеву.

Глава местной администрации
городского округа Нальчик **Т. Ахохов**

КЪЭБЭРДЕЙ-БАЛЪКЪЭР РЕСПУБЛИКЭМ ЩЫЩ НАЛШЫК КЪАЛЭ
ОКРУГЫМ И ЩІЫПІЭ АДМИНИСТРАЦЭ
КЪАБАРТЫ-МАЛКЪАР РЕСПУБЛИКАНЫ НАЛЬЧИК ШАХАР ОКРУГУНУ
ЖЕР-ЖЕРЛИ АДМИНИСТРАЦИЯСЫ
МЕСТНАЯ АДМИНИСТРАЦИЯ ГОРОДСКОГО ОКРУГА НАЛЬЧИК
КАБАРДИНО-БАЛКАРСКОЙ РЕСПУБЛИКИ

УНАФЭ №1762

БЕГИМ №1762

ПОСТАНОВЛЕНИЕ №1762

« 22 » сентября 2020 г.

Об утверждении Порядка принятия решений о признании
безнадежной к взысканию задолженности по платежам
в местный бюджет городского округа Нальчик, в отношении которых
Местная администрация городского округа Нальчик осуществляет
бюджетные полномочия главного администратора доходов

В соответствии со статьей 47.2 Бюджетного кодекса Российской Федерации и постановлением Правительства Российской Федерации от 6 мая 2016 года № 393«Об общих требованиях к порядку принятия решений о признании безнадежной к взысканию задолженности по платежам в бюджеты бюджетной системы Российской Федерации» Местная администрация городского округа Нальчик п о с т а н о в л я е т:

1.Утвердить прилагаемый Порядок принятия решений о признании безнадежной к взысканию задолженности по платежам в местный бюджет городского округа Нальчик, в отношении которых Местная администрация городского округа Нальчик осуществляет бюджетные полномочия главного администратора доходов.

2.Администраторам доходов местного бюджета городского округа Нальчик, главным администратором доходов, в отношении которых является Местная администрация городского округа Нальчик, руководствоваться настоящим постановлением при принятии решений о признании безнадежной к взысканию задолженности по платежам в местный бюджет городского округа Нальчик.

3.Утвердить прилагаемое Положение о комиссии по поступлению и выбытию активов Местной администрации городского округа Нальчик.

4.Органам (структурным подразделениям) местного самоуправления городского округа Нальчик, осуществляющим бюджетные полномочия главных администраторов доходов местного бюджета городского округа Нальчик разработать и утвердить акты, содержащие порядок принятия решений о признании безнадежной к взысканию задолженности по платежам в местный бюджет городского округа Нальчик в месячный срок со дня вступления в силу настоящего постановления.

5.Настоящее постановление вступает в силу со дня его официального опубликования.

6.Опубликовать настоящее постановление в газете «Нальчик» и разместить на официальном сайте городского округа Нальчик «admnalchik.ru» в информационно-телекоммуникационной сети «Интернет».

7.Контроль за выполнением настоящего постановления по курируемым направлениям возложить на первого заместителя Главы местной администрации городского округа Нальчик А.Ю. Тонконога, заместителя Главы местной администрации городского округа Нальчик А.М. Ашабокова, исполняющих обязанности заместителей Главы местной администрации город-ского округа Нальчик Н.М. Дугужеву, З.С. Атмурзаеву.

Глава местной администрации
городского округа Нальчик **Т. Ахохов**

КЪЭБЭРДЕЙ-БАЛЪКЪЭР РЕСПУБЛИКЭМ ЩЫЩ НАЛШЫК КЪАЛЭ
ОКРУГЫМ И ЩІЫПІЭ АДМИНИСТРАЦЭ
КЪАБАРТЫ-МАЛКЪАР РЕСПУБЛИКАНЫ НАЛЬЧИК ШАХАР ОКРУГУНУ
ЖЕР-ЖЕРЛИ АДМИНИСТРАЦИЯСЫ
МЕСТНАЯ АДМИНИСТРАЦИЯ ГОРОДСКОГО ОКРУГА НАЛЬЧИК
КАБАРДИНО-БАЛКАРСКОЙ РЕСПУБЛИКИ

УНАФЭ №286

БУЙРУКЪ №286

РАСПОРЯЖЕНИЕ №286

« 22» сентября 2020 г.

В соответствии с Федеральным законом от 06 октября 2003 года №131-ФЗ «Об общих принципах организации местного самоуправления в Российской Федерации» и решением Совета местного самоуправления городского округа Нальчик от 22 мая 2020 года №317 «Об утверждении Порядка принятия решения о заключении концессионного соглашения от имени муниципального образования городской округ Нальчик»:

1.Образовать рабочую группу по рассмотрению и принятию решений о заключении концессионных соглашений в отношении объектов, находящихся в муниципальной собственности Местной администрации городского округа Нальчик.

2.Утвердить прилагаемые состав рабочей группы и Положение о рабочей группе по рассмотрению и принятию решений о заключении концессионных соглашений в отношении объектов, находящихся в муниципальной собственности Местной администрации городского округа Нальчик.

3.Опубликовать данное распоряжение в газете «Нальчик» и разместить на официальном сайте городского округа Нальчик «admnalchik.ru» в порядке, установленном Уставом городского округа Нальчик.

4.Контроль за исполнением данного распоряжения возложить на первого заместителя Главы местной администрации городского округа Нальчик А.Ю.Тонконога.

Глава местной администрации
городского округа Нальчик **Т. Ахохов**

КЪЭБЭРДЕЙ-БАЛЪКЪЭР РЕСПУБЛИКЭМ ЩЫЩ НАЛШЫК КЪАЛЭ
ОКРУГЫМ И ЩІЫПІЭ АДМИНИСТРАЦЭ
КЪАБАРТЫ-МАЛКЪАР РЕСПУБЛИКАНЫ НАЛЬЧИК ШАХАР ОКРУГУНУ
ЖЕР-ЖЕРЛИ АДМИНИСТРАЦИЯСЫ
МЕСТНАЯ АДМИНИСТРАЦИЯ ГОРОДСКОГО ОКРУГА НАЛЬЧИК

КАБАРДИНО-БАЛКАРСКОЙ РЕСПУБЛИКИ

УНАФЭ №287

БУЙРУКЪ №287

РАСПОРЯЖЕНИЕ №287

« 22 » сентября 2020 г.

В связи со структурными и кадровыми изменениями в аппарате Местной администрации городского округа Нальчик:

1.Внести изменения в распоряжение Местной администрации городского округа Нальчик от 22 марта 2013 года №136, изложив состав комиссии по рассмотрению заявлений физических и юридических лиц, имеющих намерение разместить в городском округе Нальчик нестационарные объекты торговли, общественного питания, и по оказанию иных услуг населению в следующей редакции:

«Тонконог Анатолий Юрьевич	первый заместитель Главы местной администрации городского округа Нальчик, председатель комиссии;
Битохов Анзор Русланович	руководитель департамента экономики Местной администрации городского округа Нальчик, заместитель председателя комиссии;
Кешев Асланби Хабижевич	и.о. начальника отдела потребительского рынка и рекламы департамента экономики Местной администрации городского округа Нальчик, секретарь комиссии;
Дедегкаев Ким Хушинович	начальник отдела аппарата управления МКУ «Департамент архитектуры и градостроительства Местной администрации городского округа Нальчик»;
Заракушев Рафик Хадилович	начальник ОГИБДД УМВД России по г.о. Нальчик, майор полиции (по согласованию);
Кербиева Мадина Юрьевна	ведущий советник службы по обеспечению деятельности Уполномоченного по защите прав предпринимателей в КБР (по согласованию);
Ксанаев Рамазан Индрисович	исполняющий обязанности руководителя МКУ «Департамент архитектуры и градостроительства Местной администрации городского округа Нальчик»;
Цеев Юрий Арсенович	главный специалист отдела потребительского рынка и рекламы департамента экономики Местной администрации городского округа Нальчик;
Шидуков Магомет Мухарбекович	главный специалист отдела потребительского рынка и рекламы департамента экономики Местной администрации городского округа Нальчик;
Шухастанова Аксана Хабасовна	директор МКУ «АРТ ЗАЛ ПЛАТФОРМА»;
Эльмесов Азамат Анатольевич	и.о. начальника отдела аренды МКУ «Департамент городского имущества и земельных отношений Местной администрации городского округа Нальчик».

2.Опубликовать настоящее распоряжение в газете «Нальчик» и разместить на официальном сайте городского округа Нальчик «admnalchik.ru» в порядке, установленном Уставом городского округа Нальчик.

3.Контроль за исполнением данного распоряжения возложить на первого заместителя Главы местной администрации городского округа Нальчик А.Ю.Тонконога.

Глава местной администрации
городского округа Нальчик **Т. Ахохов**

КЪЭБЭРДЕЙ-БАЛЪКЪЭР РЕСПУБЛИКЭМ ЩЫЩ НАЛШЫК КЪАЛЭ ОКРУГЫМ И ЩІЫПІЭ АДМИНИСТРАЦЭ
КЪАБАРТЫ-МАЛКЪАР РЕСПУБЛИКАНЫ НАЛЬЧИК ШАХАР ОКРУГУНУ ЖЕР-ЖЕРЛИ АДМИНИСТРАЦИЯСЫ
МЕСТНАЯ АДМИНИСТРАЦИЯ ГОРОДСКОГО ОКРУГА НАЛЬЧИК КАБАРДИНО-БАЛКАРСКОЙ РЕСПУБЛИКИ

УНАФЭ №1763

БЕГИМ №1763

ПОСТАНОВЛЕНИЕ №1763

« 23 » СЕНТЯБРЯ 2020 г.

О назначении общественных обсуждений по вопросам предоставления разрешения на отклонение от предельных параметров разрешенного строительства в городском округе Нальчик

В соответствии со статьями 5.1 и 40 Градостроительного кодекса Российской Федерации, статьей 28 Федерального закона от 6 октября 2003 года № 131-ФЗ «Об общих принципах организации местного самоуправления в Российской Федерации», статьей 21 Устава городского округа Нальчик, Положением об организации и проведении публичных слушаний, общественных обсуждений в городском округе Нальчик, утвержденным решением Совета местного самоуправления городского округа Нальчик от 26 апреля 2019 года №232, Местная администрация городского округа Нальчик п о с т а н о в л я е т:

1.Назначить с 24 сентября 2020 года по 22 октября 2020 года общественные обсуждения в городском округе Нальчик по предоставлению разрешений:

1.1 на отклонение от предельных параметров разрешенного строительства, в части строительства объекта менее 3 метров от границ земельного участка по адресу: КБР, г.о. Нальчик, г. Нальчик, ул. Кирова, б/н, с кадастровым номером 07:09:0102028:527. Земельный участок располагается в территориальной зоне реформирования земель производственно-коммунального назначения в зону жилой застройки 4-го типа многоэтажными жилыми домами (КП-2);

1.2 на отклонение от предельных параметров разрешенного строительства, в части увеличения процента застройки до 85%. Земельный участок располагается по адресу: КБР, г.о. Нальчик, г. Нальчик, ул. Профсоюзная, д. 222-а, с кадастровым номером 07:09:0103013:24, в зоне жилой застройки 3-го типа среднеэтажными жилыми домами (Ж-3);

1.3 на отклонение от предельных параметров разрешенного строительства, в части увеличения процента застройки до 66% и строительства объекта по границе участка. Земельный участок располагается по адресу: КБР, г.о. Нальчик, г. Нальчик, ул. Мальбахова, б/н, с кадастровым номером 07:09:0102028:534, в территориальной зоне «общественно-деловой и смешанной застройки (ОБ)».

2.Установить, что со всеми материалами по предметам общественных обсуждений можно ознакомиться на официальном сайте городского округа Нальчик «www.admnalchik.ru» в информационно-телекоммуникационной сети «Интернет» и в Комиссии по подготовке Правил землепользования и застройки городского округа Нальчик по адресу: г. Нальчик, пр. Шогенцукова, д.17, 2 этаж, каб. №36 (в рабочие дни с 09-00 час. до 13-00 час. и с 14-00 час. до 18-00 час).

3.Предложения и замечания по предметам общественных обсуждений направлять с 24 сентября 2020г. по 08 октября 2020 года посредством:

-официального сайта городского округа Нальчик «www.admnalchik.ru» в информационно-телекоммуникационной сети «Интернет»;

-письменного обращения в Комиссию по подготовке Правил землепользования и застройки городского округа Нальчик по адресу: г. Нальчик, пр. Шогенцукова, 17, 2 этаж, каб. №36 (в рабочие дни с 09-00 час. до 13-00 час. и с 14-00 час. до 18-00 час);

-записи в Книге (журнале) учета посетителей экспозиции проектов, подлежащих рассмотрению на общественных обсуждениях в Комиссии по подготовке Правил землепользования и застройки городского округа Нальчик по адресу: г. Нальчик, пр. Шогенцукова, 17, 2 этаж, каб. №36 (в рабочие дни с 09-00 час. до 13-00 час. и с 14-00 час. до 18-00 час).

4.Комиссии по подготовке Правил землепользования и застройки городского округа Нальчик:

4.1 организовать проведение общественных обсуждений по предоставлению разрешений на отклонение от предельных параметров разрешенного строительства в установленном действующим законодательством порядке;

4.2 организовать с 24 сентября 2020 года по 08 октября 2020 года экспозиции по предметам общественных обсуждений по адресу: г. Нальчик, пр. Шогенцукова, д.17, 2 этаж (в рабочие дни с 09-00 час. до 13-00 час. и с 14-00 час. до 18-00 час);

4.3 подготовить протокол и заключения по результатам проведения общественных обсуждений в установленный действующим законодательством срок.

5.Опубликовать настоящее постановление и заключения по результатам общественных обсуждений в газете «Нальчик» и разместить на официальном сайте городского округа Нальчик «www.admnalchik.ru» в порядке, установленном Уставом городского округа Нальчик.

6.Настоящее постановление вступает в силу со дня его опубликования.

7.Контроль за выполнением настоящего постановления оставляю за собой.

И.о. Главы местной администрации
городского округа Нальчик **А.Тонконог**

МИНИСТЕРСТВО ЗЕМЕЛЬНЫХ И ИМУЩЕСТВЕННЫХ ОТНОШЕНИЙ КАБАРДИНО-БАЛКАРСКОЙ РЕСПУБЛИКИ

сообщает о проведении аукциона на право заключения договора аренды земельного участка, находящегося в государственной собственности Кабардино-Балкарской Республики

I. Общие положения

1. Организатор аукциона – Министерство земельных и имущественных отношений Кабардино-Балкарской Республики.

2. Наименование уполномоченного органа, принявшего решения о проведении аукциона, реквизиты решения – Министерство земельных и имущественных отношений Кабардино-Балкарской Республики, распоряжение от 21.09.2020 № 523.

3. Дата начала приема заявок на участие в аукционе – 01 октября 2020 г.

4. Дата окончания приема заявок на участие в аукционе – 28 октября 2020 г.

5. Места подачи/приема заявок на участие в аукционе:

- Министерство земельных и имущественных отношений Кабардино-Балкарской Республики, расположенное по адресу: г. Нальчик, пр. Ленина, д. 27, 5 этаж, каб. № 524, телефон: 8 (8662) 40-93-73.

- Многофункциональные центры и привлекаемые организации:

ГБУ «МФЦ КБР», расположенное по адресу: КБР, г. Нальчик, ул. Хуранова, д. 9, 8 (8662) 421021, 8 (800) 1003282.

Филиал ГБУ «МФЦ КБР» в г.о. Нальчик, расположенный по адресу: КБР, г. Нальчик,

ул. Кабардинская, д. 202 «а», 8 (8662) 421021, 8 (800) 1003282.

Филиал ГБУ «МФЦ КБР» в г.о. Баксан, расположенный по адресу: КБР, г. Баксан, ул. Ленина, д. 23, 8 (86631) 27435, 8 (800) 1003282.

Филиал ГБУ «МФЦ КБР» в г.о. Прохладный, расположенный по адресу: КБР, г. Прохладный, ул. Карла Маркса, 35, 8 (86631) 44379, 8 (800) 1003282.

Филиал ГБУ «МФЦ КБР» в г.п. Тырныауз, расположенный по адресу: КБР, г. Тырныауз, пр. Эльбрусский, д. 32, 8 (86638) 43090, 8 (800) 1003282.

Филиал ГБУ «МФЦ КБР» в г.п. Майский, расположенный по адресу: КБР, г. Майский, ул. Энгельса, 74, 8 (86633) 26540, 8 (800) 1003282.

Филиал ГБУ «МФЦ КБР» в г.п. Залукокоаже, расположенный по адресу: КБР, г.п. Залукокоаже, ул. им. И.Ц. Котова, д.22, 8 (800) 1003282, 8 (86637) 41509.

Филиал ГБУ «МФЦ КБР» в г.п. Чегем, расположенный по адресу: КБР, г. Чегем, Баксанское шоссе, д. 22, 8 (800) 1003282, 8 (86630) 41738.

Филиал ГБУ «МФЦ КБР» в г.п. Кашхатау, расположенный по адресу: КБР, г.п. Кашхатау, ул. Мечиева, д. 120, 8 (800) 1003282, 8 (86636) 41129.

Филиал ГБУ «МФЦ КБР» в г.п. Нарткала, расположенный по адресу: КБР, г. Нарткала, ул. Тарчокова, д. 22, 8 (800) 1003282, 8 (86635) 28008.

Филиал ГБУ «МФЦ КБР» в г.п. Терек, расположенный по адресу: КБР, г. Терек, ул. Ленина, д. 11 «б», 8 (800) 1003282, 8 (86632) 41484.

Филиал ГБУ «МФЦ КБР» в с.п. Анзорей, расположенный по адресу: КБР, с.п. Анзорей, ул. Шинахова, д. 1 «а», 8 (800) 1003282.

В иных местах ГБУ «МФЦ КБР».

6. Время приема заявок – по рабочим дням с 9 ч. 00 м. до 13 ч. 00 м. и с 14 ч. 00 м. до 18 ч. 00 м. по московскому времени.

7. Дата, время и место рассмотрения заявок на участие в аукционе – 30 октября 2020 г. в 10 ч. 00 м. по московскому времени по адресу: КБР, г. Нальчик, проспект Ленина, 27, 5 этаж, каб. № 524.

8. Дата, время и место проведения аукциона – 03 ноября 2020 г. 10 ч. 00 м. по московскому времени по адресу: КБР, г. Нальчик, проспект Ленина, 27, 5 этаж, каб. № 524.

9. С настоящим информационным сообщением и иной информацией по аукциону можно ознакомиться:

на официальном сайте Российской Федерации в информационно-телекоммуникационной сети «Интернет» для размещения информации о проведении торгов www.torgi.gov.ru;

на сайте Минимущества КБР www.pravitelstvo.kbr.ru/oigv/minimush;

в местах опубликования (обнародования) муниципальных правовых актов, установленных уставом городского округа Нальчик;

10. Уполномоченный орган принимает решение об отказе в проведении аукциона в случае выявления обстоятельств, предусмотренных пунктом 8 статьи 39.11. Земельного кодекса Российской Федерации. Извещение об отказе в проведении аукциона размещается на официальном сайте организатором аукциона в течение трех дней со дня принятия данного решения.

11. Осмотр имущества производится по письменному обращению заявителя, телефон: (8662) 40-17-35.

II. Предмет аукциона, начальная цена предмета аукциона, «шаг аукциона», размер задатка

Аукцион на право заключения договора аренды земельного участка, находящегося в государственной собственности Кабардино-Балкарской Республики.

Лот № 1 – земельный участок со следующими индивидуализирующими сведениями:

адрес (описание местоположения): Кабардино-Балкарская Республика, г. Нальчик, мкр. Дубки, Больничный городок;

площадь земельного участка – 77 кв.м;

кадастровый номер земельного участка – 07:09:0103002:2023;

права на земельный участок – собственность Кабардино-Балкарской Республики (регистрационный № 07:09:0103002:2023-07/024/2019-1 от 28.10.2019г.);

ограничения прав – не зарегистрировано;

вид разрешенного использования – здравоохранение;

категория земельного участка – земли населенных пунктов;

цель использования – для строительства аптеки (аптечного) пункта.

Начальная цена предмета аукциона (начальный размер ежегодной арендной платы) -

43 600 (сорок три тысячи шестьсот) рублей 00 копеек.

Величина повышения начальной цены предмета аукциона («шаг аукциона») –

1 308 (одна тысяча триста восемь) рублей 00 копеек (3% начальной цены предмета аукциона).

Размер задатка – 43 600 (сорок три тысячи шестьсот) рублей 00 копеек (100% начальной цены предмета аукциона).

Технические условия подключения (технологического присоединения) объекта капитального строительства к сетям инженерно-технического обеспечения:

МУП «Каббалккоммунэнерго»

Через земельный участок проходит кабельная линия 6 кВ.

Охранную зону кабельной линии 6 кВ не занимать.

Вблизи указанного участка отсутствуют свободные мощности, для подключения нового объекта требуется строительство новых сетей.

Срок действия технических условий 2 года.

По Приказу № 110 от 30.12.2019 г. « Государственного комитета Кабардино-Балкарской Республики по тарифам и жилищному надзору» плата за технологическое присоединение к электрическим сетям МУП «Каббалккоммунэнерго» с 1 января по 31 декабря 2020 г. составляет:

До 15 кВт-550 руб.;

Более 15 кВт-203,71 руб. за каждый кВт.

Цены указаны с учетом НДС.

АО «Газпром газораспределение Нальчик»

Имеется техническая возможность подключения подачи газа в объеме 5 м\ч3.

В соответствии с Постановлением правительства РФ от 20 ноября 2000 года №878 Об утверждении Правил охраны газораспределительных сетей (с изменениями на 17 мая 2016 года) для газораспределительных сетей устанавливаются следующие охранные зоны:

а) вдоль трасс наружных газопроводов - в виде территории, ограниченной условными линиями, проходящими на расстоянии 2 метров с каждой стороны газопровода;

б) вдоль трасс подземных газопроводов из полиэтиленовых труб при использовании медного провода для обозначения трассы газопровода - в виде территории, ограниченной условными линиями, проходящими на расстоянии 3 метров от газопровода со стороны провода и 2 метров - с противоположной стороны;

в) вдоль трасс наружных газопроводов на вечномерзлых грунтах независимо от материала труб - в виде территории, ограниченной условными линиями, проходящими на расстоянии 10 метров с каждой стороны газопровода;

г) вокруг отдельно стоящих газорегуляторных пунктов - в виде территории, ограниченной замкнутой линией, проведенной на расстоянии 10 метров от границ этих объектов. Для газорегуляторных пунктов, пристроенных к зданиям, охранная зона не регламентируется;

д) вдоль подводных переходов газопроводов через судоходные и сплавные реки, озера, водохранилища, каналы - в виде участка водного пространства от водной поверхности до дна, заключенного между параллельными плоскостями, отстоящими на 100 м с каждой стороны газопровода;

е) вдоль трасс межпоселковых газопроводов, проходящих по лесам и древесно-кустарниковой растительности, - в виде просек шириной 6 метров, по 3 метра с каждой стороны газопровода. Для надземных участков газопроводов расстояние от деревьев до трубопровода должно быть не менее высоты деревьев в течение всего срока эксплуатации газопровода.

На земельные участки, входящие в охранные зоны газораспределительных сетей, в целях предупреждения их повреждения или нарушения условий их нормальной эксплуатации налагаются ограничения (обременения), которыми запрещается лицам, указанным в пункте 2 настоящих Правил:

а) строить объекты жилищно-гражданского и производственного назначения;

б) сносить и реконструировать мосты, коллекторы, автомобильные и железные дороги с расположенными на них газораспределительными сетями без предварительного выноса этих газопроводов по согласованию с эксплуатационными организациями;

в) разрушать берегоукрепительные сооружения, водопропускные устройства, земляные и иные сооружения, предохраняющие газораспределительные сети от разрушений;

г) перемещать, повреждать, засыпать и уничтожать опознавательные знаки, контрольно-измерительные пункты и другие устройства газораспределительных сетей;

д) устраивать свалки и склады, разливать растворы кислот, солей, щелочей и других химически активных веществ;

е) огораживать и перегораживать охранные зоны, препятствовать доступу персонала эксплуатационных организаций к газораспределительным сетям, проведению обслуживания и устранению повреждений газораспределительных сетей;

ж) разводить огонь и размещать источники огня;

з) рыть погреба, копать и обрабатывать почву сельскохозяйственными и мелиоративными орудиями и механизмами на глубину более 0,3 метра;

и) открывать калитки и двери газорегуляторных пунктов, станций катодной и дренажной защиты, люки подземных колодцев, включать или отключать электроснабжение средств связи, освещения и систем телемеханики;

к) набрасывать, приставлять и привязывать к опорам и надземным газопроводам, ограждениям и зданиям газораспределительных сетей посторонние предметы, лестницы, влезать на них;

л) самовольно подключаться к газораспределительным сетям.

Лица, имеющие намерение производить работы в охранной зоне газораспределительной сети, обязаны не менее чем за 3 рабочих дня до начала работ пригласить представителя эксплуатационной организации газораспределительной сети на место производства работ.

Для получения подробной информации о получении технических условий на подключение (технологическое присоединение) объекта капитального строительства к сетям инженерно- технического обеспечения, ответственным лицам необходимо с заявлением обратиться в многофункциональный центр ДО «Газпром газораспределение Нальчик» (ул. Абидова, 8, тел. 75-24-68) и представить в соответствии с Постановлением Правительства РФ от 30 декабря 2013 года N1314 (с изменениями на 25 августа 2017 года) (редакция, действующая с 7 октября 2017 года) следующую информацию:

а) полное и сокращенное (при наличии) наименования заявителя, его организационно-правовую форму, местонахождение и почтовый адрес (для юридического лица) либо фамилию, имя, отчество, местожительство и почтовый адрес (для физического лица (индивидуального предпринимателя);

б) планируемый срок ввода в эксплуатацию объекта капитального строительства (при наличии соответствующей информации);

в) планируемую величину максимального часового расхода газа (мощности) отделено по различным точкам подключения (если их несколько) с обоснованием необходимости подключения нескольких точек;

г) наименование присоединяемого объекта сети газораспределения в случае предоставления технических условий па присоединение объекта сети газораспределения к другой сети газораспределения;

д) информацию о включении присоединяемого объекта сети газораспределения в программу газификации или о наличии права собственности на реконструируемые объекты сети газораспределения в случае предоставления технических условий на присоединение объекта сети газораспределения к другой сети газораспределения.

8. К запросу о предоставлении технических условий прилагаются следующие документы:

а) копии правоустанавливающих документов на земельный участок, на котором располагается (будет располагаться) принадлежащий заявителю объект капитального строительства (далее - земельный участок), за исключением случаев предоставления технических условий на присоединение объекта сети газораспределения к другой сети газораспределения;

б) ситуационный план;

в) расчет планируемого максимального часового расхода газа (не требуется в случае планируемого максимального часового расхода газа не более 5 куб. метров);

г) доверенность или иные документы, подтверждающие полномочия представителя заявителя (в случае если запрос о предоставлении технических условий подается представителем заявителя);

д) копия документа, подтверждающего право собственности или иное предусмотренное законом право на объект капитального строительства, в случае если завершено строительство указанного объекта;

е) согласие основного абонента на подключение (технологическое присоединение) к сетям газораспределения и (или) газопотребления основного абонента, а также строительство газопровода на земельном участке основного абонента, если подключение осуществляется на земельном участке, правообладателем которого является основной абонент;

ж) документы, предусмотренные пунктом 46 настоящих Правил, в случае предоставления технических условий при уступке права на использование мощности;

з) заверенная в установленном порядке копия договора о пользовании объектами инфраструктуры и другим имуществом общего пользования садоводческого, огороднического или дачного некоммерческого объединения (далее некоммерческое объединение), предусмотренного Федеральным законом «О садоводческих, огороднических и дачных некоммерческих объединениях граждан», в случае если подключение осуществляется с использованием объектов инфраструктуры и другого имущества общего пользования укатанного некоммерческого объединения;

и) документ, подтверждающий право собственности или иное законное основание на сеть газораспределения (при реконструкции сети газораспределения), в случае предоставления технических условий на присоединение объекта сети газораспределения к другой сети газораспределения.

9. В случае если заявитель не обладает информацией о планируемой величине максимального часового расхода газа, указанная информация уточняется с участием сотрудников исполнителя при подаче запроса о предоставлении технических условий либо при его формировании без взимания платы при максимальном часовом расходе газа не более 5 куб метров и за плату при максимальном часовом расходе газа более 5 куб метров.

Более детальную информацию о сроках подключения объекта капитального строительства к сетям инженерно- технического обеспечения, сроке действия технических условий, охранных зонах, ответственные лица могут получить ознакомившись с Постановлением Правительства РФ от 30 декабря 2013 года N 1314 (с изменениями па 25 августа 2017 года) (редакция, действующая с 7 октября 2017 года) и Постановлением правительства РФ от 20 ноября 2000 года N 878 Об утверждении Правил охраны газораспределительных сетей (с изменениями на 17 мая 2016 года).

Размер платы за подключение (технологическое присоединение) рассчитывается исходя из заявленного объема, длины газопровода и т.д.

МУП «Водоканал»

Подключение объекта возможно к существующему водопроводу Д=200мм внутриплощадочному и к канализации Д=200мм внутриплощадочный.

Предельная свободная мощность водопровода Д=200мм – 198,7 м3/сутки.

Предельная свободная мощность канализации Д=200мм – 139,6 м3/сутки.

Максимальная нагрузка, которую может обеспечить МУП «Водоканал» для данного объекта составляет 7,0 м3/сутки.

Срок подключения объекта капитального строительства к сетям не более 18 месяцев от даты заключения договора аренды земельного участка с победителем торгов.

Срок действия технических условий – 3 года.

Плата за подключение к водопроводу - в зависимости от диаметра подключаемой трубы.

МУП «Нальчикская Теплоснабжающая компания»

Тепловых сетей и объектов МУП «Нальчикская теплоснабжающая компания» не имеется.

Стоимость мероприятий по теплоснабжению данного участка возможно определить только после предоставления проектно-изыскательских документов на объект капитального строительства и разработки проекта подключения.

Сроки подключения рассчитываются для объектов капитального и некапитального строительства, в связи с отсутствием данных о строительном объеме и архитектурных решений, расчет сроков подключения не представляется возможным на данном этапе.

Данный участок входит в зону теплоснабжения котельной «Тубдиспансер», резерв мощности для подключения 1,5 Гкалл/ч.

Максимально и (или) минимально допустимые параметры разрешенного строительства объекта капитального строительства установленные Градостроительным планом земельного участка № RU07301000-5519:

Земельный участок расположен в территориальной зоне размещения объектов здравоохранения (ОС-1).

Предельные (максимальные и (или) минимальные) размеры земельных участков и предельные параметры разрешенного строительства, реконструкции объектов капитального строительства для зоны ОС-1 не устанавливаются.

Площадь земельного участка 77 кв. м.

Срок аренды земельного участка – 3 года.

III. Условия участия в аукционе, порядок внесения и возврата задатка, порядок приема заявок

1. Аукцион является открытым по составу участников.

2. Порядок внесения задатка и его возврата: задаток в установленном размере вносится в валюте Российской Федерации на счет Организатора аукциона: ИНН 0721017836,

КПП 072501001, Минфин КБР (Минимущество КБР, л/с 05042А07921), ОТДЕЛЕНИЕ - НБ КАБАРДИНО-БАЛКАРСКАЯ РЕСПУБЛИКА Г. НАЛЬЧИК, счет 40302810500274000003, БИК 048327001, Код цели А0792.3000 и должен поступить на указанный счет не позднее 30 октября 2020 г. 10.00 ч. по московскому времени. Представление документов, подтверждающих внесение задатка, признается заключением соглашения о задатке. Также, возможно заключение договора о задатке по месту приема заявок.

Документом, подтверждающим поступление задатка на счет организатора аукциона, является выписка с этого счета.

Организатор аукциона в течение трех дней со дня принятия решения об отказе в проведении аукциона обязан известить участников аукциона об отказе в проведении аукциона и возвратить его участникам внесенные задатки.

Организатор аукциона обязан возвратить заявителю внесенный им задаток в течение трех рабочих дней со дня поступления уведомления об отзыве заявки. В случае отзыва заявки заявителем позднее дня окончания срока приема заявок задаток возвращается в порядке, установленном для участников аукциона.

Организатор аукциона обязан вернуть заявителю, не допущенному к участию в аукционе, внесенный им задаток в течение трех рабочих дней со дня оформления протокола приема заявок на участие в аукционе.

В течение трех рабочих дней со дня подписания протокола о результатах аукциона организатор аукциона обязан возвратить задатки лицам, участвовавшим в аукционе, но не победившем в нем.

Задаток, внесенный лицом, признанным победителем аукциона, задаток, внесенный иным лицом, с которым договор аренды земельного участка заключается в соответствии с пунктом 13, 14 или 20 статьи 39.12. Земельного кодекса Российской Федерации, засчитывается в счет арендной платы за него. Задатки, внесенные этими лицами, не заключившими в установленном порядке договора аренды земельного участка вследствие уклонения от заключения указанных договоров, не возвращаются.

3. Для участия в аукционе заявители представляют в установленный в извещении о проведении аукциона срок следующие документы:

1) заявку на участие в аукционе по установленной в извещении о проведении аукциона форме с указанием банковских реквизитов счета для возврата задатка;

2) копии документов, удостоверяющих личность заявителя (для граждан);

3) надлежащим образом, заверенный перевод на русский язык документов о государственной регистрации юридического лица в соответствии с законодательством иностранного государства в случае, если заявителем является иностранное юридическое лицо;

4) документы, подтверждающие внесение задатка.

Организатор аукциона в отношении заявителей - юридических лиц и индивидуальных предпринимателей запрашивает сведения, подтверждающие факт

внесения сведений о заявителе в единый государственный реестр юридических лиц (для юридических лиц) или единый государственный реестр индивидуальных предпринимателей (для индивидуальных предпринимателей), в федеральном органе исполнительной власти, осуществляющем государственную регистрацию юридических лиц, физических лиц в качестве индивидуальных предпринимателей и крестьянских (фермерских) хозяйств. Заявитель вправе представить документы, которые должны быть получены организатором аукциона.

Один заявитель вправе подать только одну заявку на участие в аукционе.

Заявка на участие в аукционе, поступившая по истечении срока приема заявок, возвращается заявителю в день ее поступления.

Заявитель имеет право отозвать принятую организатором аукциона заявку на участие в аукционе до дня окончания срока приема заявок, уведомив об этом в письменной форме организатора аукциона.

Заявка считается принятой организатором аукциона, если ей присвоен регистрационный номер, о чем на заявке делается соответствующая отметка.

Документы в части их оформления и содержания должны соответствовать требованиям действующего законодательства Российской Федерации.

IV. Порядок рассмотрения заявок на участие в аукционе

Заявитель не допускается к участию в аукционе в следующих случаях:

1) непредставление необходимых для участия в аукционе документов или представление недостоверных сведений;

2) непоступление задатка на дату рассмотрения заявок на участие в аукционе;

3) подача заявки на участие в аукционе лицом, которое в соответствии с настоящим Кодексом и другими федеральными законами не имеет права быть участником конкретного аукциона, покупателем земельного участка или приобрести земельный участок в аренду;

4) наличие сведений о заявителе, об учредителях (участниках), о членах коллегиальных исполнительных органов заявителя, лицах, исполняющих функции единоличного исполнительного органа заявителя, являющегося юридическим лицом, в предусмотренном настоящей статьей реестре недобросовестных участников аукциона.

Организатор аукциона ведет протокол рассмотрения заявок на участие в аукционе. Заявитель, признанный участником аукциона, становится участником аукциона с даты подписания организатором аукциона протокола рассмотрения заявок. Протокол рассмотрения заявок на участие в аукционе подписывается организатором аукциона не позднее чем в течение одного дня со дня их рассмотрения.

Заявителям, признанным участниками аукциона, и Заявителям, не допущенным к участию в аукционе, организатор аукциона направляет уведомления о принятых в отношении них решениях не позднее дня, следующего после дня подписания протокола рассмотрения заявок.

В случае, если на основании результатов рассмотрения заявок на участие в аукционе принято решение об отказе в допуске к участию в аукционе всех заявителей или о допуске к участию в аукционе и признании участником аукциона только одного заявителя, аукцион признается несостоявшимся.

В случае, если аукцион признан несостоявшимся и только один заявитель признан участником аукциона, уполномоченный орган в течение десяти дней со дня подписания протокола рассмотрения заявок обязан направить заявителю три экземпляра подписанного проекта договора аренды земельного участка. При этом размер ежегодной арендной платы определяется в размере, равном начальной цене предмета аукциона.

В случае, если по окончании срока подачи заявок на участие в аукционе подана только одна заявка на участие в аукционе или не подано ни одной заявки на участие в аукционе, аукцион признается несостоявшимся. Если единственная заявка на участие в аукционе и заявитель, подавший указанную заявку, соответствуют всем требованиям и указанным в извещении о проведении аукциона условиям аукциона, уполномоченный орган в течение десяти дней со дня рассмотрения указанной заявки обязан направить заявителю три экземпляра подписанного проекта договора аренды земельного участка. При этом размер ежегодной арендной платы определяется в размере, равном начальной цене предмета аукциона.

V. Порядок проведения аукциона:

Аукцион проводится в следующем порядке:

Аукцион проводит аукционист, который оглашает сведения о предмете аукциона, начальную цену предмета аукциона (начальный размер ежегодной арендной платы), величину повышения начальной цены предмета аукциона «шаг аукциона», иные сведения.

Участникам аукциона выдаются пронумерованные билеты, которые они поднимают после оглашения аукционистом начального размера ежегодной арендной платы и каждым очередным размером ежегодной арендной платы в случае, если готовы заключить договор аренды в соответствии с этим размером ежегодной арендной платы.

Каждый последующий размер ежегодной арендной платы аукционист назначает путем увеличения текущего размера ежегодной арендной платы на «шаг аукциона». После объявления очередного размера ежегодной арендной платы аукционист называет номер билета участника аукциона, который первым поднял билет, и указывает на этого участника аукциона. Затем аукционист объявляет следующий размер ежегодной арендной платы в соответствии с «шагом аукциона».

При отсутствии участников аукциона, готовых заключить договор аренды в соответствии с названным аукционистом размером ежегодной арендной платы, аукционист повторяет этот размер ежегодной арендной платы 3 раза.

Если после троекратного объявления очередной цены или размера арендной платы ни один из участников аукциона не поднял билет, аукцион завершается.

Победителем аукциона признается участник аукциона, предложивший наибольший размер ежегодной арендной платы за земельный участок.

В случае, если в аукционе участвовал только один участник или при проведении аукциона не присутствовал ни один из участников аукциона, либо в случае, если после троекратного объявления предложения о начальной цене предмета аукциона не поступило ни одного предложения о цене предмета аукциона, которое предусматривало бы более высокую цену предмета аукциона, аукцион признается несостоявшимся.

По завершении аукциона аукционист объявляет результаты аукциона.

Результаты аукциона оформляются протоколом, который составляет организатор аукциона. Протокол о результатах аукциона составляется в двух экземплярах, один из которых передается победителю аукциона, а второй остается у организатора аукциона.

Протокол о результатах аукциона размещается на официальном сайте в течение одного рабочего дня со дня подписания данного протокола.

VI. Иные (дополнительные) сведения

Все вопросы, касающиеся проведения аукциона, не нашедшие отражения в настоящем информационном сообщении, регулируются законодательством Российской Федерации и Кабардино-Балкарской Республики.

VII. Форма заявки

ЗАЯВКА

на участие в аукционе по продаже находящихся в государственной собственности Кабардино-Балкарской Республики земельных участков или права на заключение договоров аренды таких земельных участков

Заявитель, _____

(полное наименование, юридический, почтовый адресы (для юридического лица)

_____

(фамилия, имя, отчество, паспортные данные, адрес прописки (для гражданина, ИП, КФХ без образования юр.лица)

в лице _____

(в случае подачи заявления представителем Заявителя фамилия, имя, отчество, должность, паспортные данные, адрес прописки)

действующий на основании _____

(наименование, дата и номер уполномочивающего документа)

далее именуемый Заявитель, ознакомившись с извещением о проведении аукциона,

опубликованным в газете (-ах) _____

(наименование, номер, дата)

размещенным на сайте (-ах) _____

(наименование)

просит принять настоящую заявку на участие в аукционе по продаже, находящихся в государственной собственности Кабардино-Балкарской Республики, земельных участков или права на заключение договоров аренды таких земельных участков, а именно:

лот № ___ - земельный участок, расположенный по адресу: _____

общей площадью _____ с кадастровым номером _____ категория земель _____ разрешенное использование _____ срок аренды _____ лет, и обязуется:

1) соблюдать порядок проведения аукциона, выполнять иные требования, содержащиеся в извещении о проведении аукциона;

2) заключить с Министерством земельных и имущественных отношений Кабардино-Балкарской Республики договор купли-продажи (аренды) в сроки и в случаях, установленных законодательством Российской Федерации и Кабардино-Балкарской Республики.

Банковские реквизиты Заявителя (наименование банка, БИК, корреспондентский счет банка, номер расчетного и/или лицевого счета, ИНН, КПП, ОГРН), для возврата в установленных действующим законодательством случаях задатка, почтовый адрес для отправки уведомлений о результатах рассмотрения заявки, аукциона (адрес электронной почты, контактный телефон):

_____

_____

К заявке прилагаются следующие документы:

№ п/п	Документ	Кол-во листов	Примечание

Подпись Заявителя (его полномочного представителя)

_____ МП «___» _____ 20___г.

Отметка о принятии заявки организатором аукциона:

в ___ час. ___ мин «____» _____ 20___г. за № _____

Подпись уполномоченного лица _____ /_____/

VIII. Проект договора аренды

Проект договора

аренды земельного участка несельскохозяйственного назначения, находящегося в государственной собственности Кабардино-Балкарской Республики

г. Нальчик «___» _____ 2020г.

На основании распоряжения Министерства земельных и имущественных отношений Кабардино-Балкарской Республики от «___» _____ 20___ г. № _____ Министерство земельных и имущественных отношений Кабардино-Балкарской Республики (ОГРН 1060721063655, ИНН 0721017836, КПП 072501001), именуемое в дальнейшем «Арендодатель», в лице министра Тохова Аслана Долатиевича, действующего на основании Положения, с одной стороны, и _____ , именуемый в дальнейшем «Арендатор», с другой стороны, в соответствии с протоколом о _____ от _____№____, именуемые в дальнейшем «Стороны», заключили настоящий Договор о нижеследующем:

1. ПРЕДМЕТ ДОГОВОРА

1.1. Арендодатель передает, а Арендатор принимает в аренду земельный участок из земель населенных пунктов, общей площадью 77 кв. м, расположенный по адресу:

Респ Кабардино-Балкарская, г. Нальчик, мкр. Дубки, Больничный городок, для строительства аптеки (аптечного) пункта.

Разрешенное использование: здравоохранение.

1.2. Кадастровый номер земельного участка 07:09:0103002:2023.

1.3. Передача земельного участка в аренду не влечет передачу права собственности на него.

1.4. Границы и размеры земельного участка обозначены в прилагаемом к настоящему Договору выписке из Единого государственного реестра недвижимости. Выписка из Единого государственного реестра недвижимости является составной частью настоящего Договора.

1.5. Фактическое состояние арендуемого земельного участка соответствует условиям настоящего Договора и целевому назначению участка.

1.6. На земельном участке объекты недвижимости отсутствуют.

2. УСЛОВИЯ ПРЕДОСТАВЛЕНИЯ ЗЕМЕЛЬНОГО УЧАСТКА АРЕНДАТОРУ

2.1. Арендатор не вправе передавать арендованный земельный участок в субаренду без письменного согласия Арендодателя.

2.2. Арендатор не вправе передавать права и обязанности по настоящему Договору третьему лицу, права аренды в залог, вносить их в качестве вклада в уставный капитал, либо паевого взноса без письменного согласия Арендодателя.

2.3. Земельный участок надлежит использовать строго по целевому назначению, указанному в пункте 1.1 настоящего Договора.

2.4. На земельном участке запрещается:

– нарушать инженерные сети и коммуникации, находящиеся или проходящие через участок, а также занимать коридоры прохождения инженерных сетей и коммуникаций временными или капитальными зданиями и сооружениями;

– вводить в эксплуатацию возведенные капитальные строения и сооружения до получения утвержденного акта приемки объекта государственной комиссией.

3. АРЕНДНАЯ ПЛАТА

3.1. Сумма годовой арендной платы за арендуемый земельный участок составляет _____(_____) рублей __ копеек.

Внесенный задаток в размере 43 600 (сорок три тысячи шестьсот) рублей 00 копеек засчитывается в счет арендной платы за земельный участок.

Расчет арендной платы за арендуемый земельный участок изложен в приложении № 1, являющемся неотъемлемой частью настоящего Договора.

3.2. Размер годовой арендной платы, установленный в пункте 3.1 настоящего Договора, может изменяться Арендодателем в одностороннем и бесспорном порядке в связи с инфляцией цен и в других случаях, предусмотренных нормативными правовыми актами Российской Федерации и Кабардино-Балкарской Республики.

Уведомление об изменении арендной платы вместе с расчетом направляется Арендатору Арендодателем, является обязательным для Арендатора и составляет неотъемлемую часть настоящего Договора.

3.3. Арендная плата вносится Арендатором с момента подписания настоящего Договора и акта приема-передачи ежеквартально, путем предоплаты, равными долями, не позднее 15 числа первого месяца текущего квартала путем перечисления указанной в пункте 3.1 настоящего Договора суммы на счет:

УФК по КБР (Минимущество КБР)
ИНН 0721017836
КПП 072501001
ОКТМО 83701000
Р/с 40101810100000010017
Банк: Отделение – НБ Кабардино-Балкарская Республика г. Нальчик
БИК 048327001
Назначение платежа: КБК 96611105022020000120.

При внесении арендной платы допускается авансовый платеж.

Авансовый платеж не освобождает арендатора от уплаты разницы по платежам, возникшей в результате повышения размера арендной платы за земельный участок.

3.4. Обязательство Арендатора по внесению арендной платы считается исполненным после фактического поступления в полном объеме денежных средств на счет, указанный в пункте 3.3 настоящего Договора. Квитанции или другие документы об оплате арендной платы представляются Арендодателю в течение 5 (пяти) дней после оплаты.

3.5. В случае не внесения Арендатором арендной платы в установленный настоящим договором срок Арендатор уплачивает Арендодателю пени за каждый день просрочки в соответствии с установленной Банком России ключевой ставкой рефинансирования.

3.6. Неиспользование земельного участка не освобождает Арендатора от внесения арендной платы.

4. ПРАВА И ОБЯЗАННОСТИ АРЕНДАТОРА

4.1. Арендатор имеет право:

4.1.1. Направить Арендодателю письменное уведомление о намерении досрочно расторгнуть настоящий Договор до истечения срока настоящего Договора.

4.1.2. Самостоятельно осуществлять хозяйственную деятельность на земельном участке в соответствии с целями и условиями его предоставления, оговоренными в пункте 1.1 настоящего Договора.

4.1.3. Возводить строения и сооружения в соответствии с целевым назначением арендуемого земельного участка с письменного согласия Арендодателя.

4.1.4. В случае нарушения Арендодателем антикоррупционных обязательств, Арендатор вправе в одностороннем порядке приостановить исполнение своих обязательств по настоящему договору до устранения причин такого нарушения или отказаться от исполнения договора, направив об этом письменное уведомление.

4.2. Арендатор обязан:

4.2.1. Приступить к использованию земельного участка после подписания настоящего Договора и акта приема-передачи.

4.2.2. Выполнять в полном объеме все условия настоящего Договора.

4.2.3. Эффективно использовать полученный в аренду земельный участок в соответствии с условиями и целями его предоставления.

4.2.4. Своевременно вносить арендную плату за земельный участок в соответствии с пунктом 3.3 настоящего Договора.

4.2.5. Строительство новых зданий и сооружений вести по согласованию с Арендодателем в точном соответствии с утвержденным проектом.

4.2.6. До начала строительных работ получить разрешение у соответствующих служб.

4.2.7. Содержать в должном санитарном порядке и чистоте арендуемый земельный участок и подъезды к нему, не допускать действий, приводящих к ухудшению качественных характеристик земельного участка и экологической обстановки на арендуемой территории.

4.2.8. Беспрепятственно допускать на земельный участок Арендодателя и органы государственного контроля за использованием и охраной земель.

4.2.9. Письменно, в течение 10 календарных дней, уведомить Арендодателя в случае изменения своего юридического адреса или иных реквизитов.

4.2.10. Возместить Арендодателю убытки в случае ухудшения качественных характеристик земельного участка и экологической обстановки в результате своей хозяйственной деятельности.

4.2.11. Не нарушать права смежных землепользователей (арендаторов, собственников) земельных участков, в том числе посторонних землепользователей, расположенных в границах арендуемого земельного участка.

4.2.12. Выполнять согласно требованиям соответствующих служб условия эксплуатации подземных и наземных коммуникаций, беспрепятственно допускать на земельный участок соответствующие службы для производства работ, связанных с их ремонтом, обслуживанием и эксплуатацией, не занимать, в том числе временными сооружениями, коридоры инженерных сетей и коммуникаций, проходящие через земельный участок.

4.2.13. Вести работы по благоустройству земельного участка, в том числе посадку зеленых насаждений. Сохранять зеленые насаждения, находящиеся на земельном участке, в случае необходимости их вырубки или переноса получить разрешение в установленном порядке. Проводить мероприятия по борьбе с карантинными организмами, в том числе и амброзией полыннолистной.

4.2.14. Соблюдать требования применимого антикоррупционного законодательства и не предпринимать никаких действий, которые могут нарушить нормы антикоррупционного законодательства или стать причиной такого нарушения Арендодателем, в том числе не требовать, не получать, не предлагать, не санкционировать, не обещать и не совершать незаконные платежи напрямую, через третьих лиц или в качестве посредника, включая (но не ограничиваясь) взятки в денежной или любой иной форме, каким-либо физическим или юридическим лицам, включая (но не ограничиваясь) коммерческим организациям, органам власти и самоуправления, государственным служащим, частным компаниям и их представителям.

4.2.15. Арендатор несет другие обязательства, установленные законодательством Российской Федерации и Кабардино-Балкарской Республики.

4.3. В случае реорганизации Арендатора его права и обязанности по настоящему Договору переходят к другому лицу в порядке правопреемства, в соответствии с действующим законодательством.

5. ПРАВА И ОБЯЗАННОСТИ АРЕНДОДАТЕЛЯ

5.1. Арендодатель имеет право:

5.1.1. Получить возмещение убытков в случае ухудшения качественных характеристик земель и экологической обстановки в результате хозяйственной деятельности Арендатора.

5.1.2. Осуществлять контроль за использованием и охраной земель, предоставленных в аренду.

5.1.3. Приостанавливать работы, ведущиеся Арендатором с нарушением гражданского, земельного, природоохранного или иного специального законодательства или условий, установленных настоящим Договором.

5.1.4. Отказаться от продления настоящего Договора, направив соответствующее уведомление Арендатору до истечения срока его действия.

5.1.5. В случае нарушения Арендатором антикоррупционных обязательств, Арендодатель вправе в одностороннем порядке приостановить исполнение своих обязательств по настоящему договору до устранения причин такого нарушения или отказаться от исполнения договора, направив об этом письменное уведомление.

5.2. Арендодатель обязан:

5.2.1. Передать Арендатору земельный участок свободным от прав третьих лиц на срок, установленный настоящим Договором.

5.2.2. Не вмешиваться в хозяйственную деятельность Арендатора, если она не противоречит действующему законодательству и условиям настоящего Договора.

5.2.3. Зарегистрировать настоящий Договор, заключенный на срок не менее одного года, в Управлении Росреестра по КБР в двухмесячный срок со дня его подписания.

Расходы по государственной регистрации настоящего Договора, а также дополнений к нему возлагаются на Арендодателя.

5.2.4. Настоящий Договор аренды подлежит досрочному расторжению, в соответствии с частью 1 статьи 619 Гражданского кодекса Российской Федерации, в случаях, когда Арендатор:

а) пользуется земельным участком с существенным нарушением условий договора или назначения земельного участка либо с неоднократными нарушениями;

б) существенно ухудшает имущество (состояние земельного участка);

в) более двух раз подряд по истечении установленного договором срока платежа не вносит арендную плату.

В соответствии с частью 2 статьи 619 и пунктом 2 статьи 450 Гражданского кодекса Российской Федерации, договор аренды может быть досрочно расторгнут по требованию Арендодателя:

а) в случае ликвидации Арендатора в соответствии с действующим законодательством;

б) неиспользования или использования земельного участка не по целевому назначению;

в) при изменении ценных угодий в менее ценные в результате деятельности Арендатора;

г) нарушения Арендатором условий предоставления земельного участка, указанных в разделе 2 настоящего Договора и невыполнении Арендатором обязанностей, указанных в пункте 4.2 настоящего Договора;

д) в случае признания Арбитражным судом Арендатора банкротом и введения процедуры банкротства;

е) использования земельного участка способами, ухудшающими его качественные характеристики и экологическую обстановку;

ж) возведения Арендатором без письменного согласия Арендодателя строений и сооружений.

Арендодатель вправе требовать досрочного расторжения договора только после направления Арендатору письменного предупреждения о необходимости исполнения им обязательства в разумный срок.

5.3. Соблюдать требования применимого антикоррупционного законодательства и не предпринимать никаких действий, которые могут нарушить нормы антикоррупционного законодательства или стать причиной такого нарушения Арендатора, в том числе не требовать, не получать, не предлагать, не санкционировать, не обещать и не совершать незаконные платежи напрямую, через третьих лиц или в качестве посредника, включая (но не ограничиваясь) взятки в денежной или любой иной форме, каким-либо физическим или юридическим лицам, включая (но не ограничиваясь) коммерческим организациям, органам власти и самоуправления, государственным служащим, частным компаниям и их представителям.

5.4. Споры, возникающие в процессе исполнения настоящего Договора, рассматриваются арбитражными судами в соответствии с их компетенцией.

6. ОТВЕТСТВЕННОСТЬ СТОРОН

6.1. За неисполнение или ненадлежащее исполнение условий настоящего Договора виновная сторона несет имущественную и иную ответственность в соответствии с действующим законодательством и настоящим Договором.

6.2. В случае несвоевременного возврата Арендатором земельного участка Арендодателю после прекращения действия настоящего Договора, Арендатор уплачивает арендную плату за все время просрочки.

6.3. Споры сторон, вытекающие из неисполнения настоящего Договора, в том числе из-за наступления обстоятельств непреодолимой силы, которые не удалось разрешить путем переговоров, разрешаются в судебном порядке.

7. СРОК ДЕЙСТВИЯ ДОГОВОРА

7.1. Срок аренды: с _____ 20___ г. по _____ 20___ г.

7.2. Настоящий Договор вступает в силу с момента его подписания Сторонами.

8. РАСТОРЖЕНИЕ, ИЗМЕНЕНИЕ ДОГОВОРА

8.1. Изменения и дополнения условий настоящего Договора оформляются сторонами в письменной форме путем заключения дополнительного соглашения и подлежат государственной регистрации в установленном порядке.

Изменение размера арендной платы в одностороннем порядке осуществляется в порядке, установленном пунктом 3.2 настоящего Договора.

8.2. Настоящий Договор прекращает свое действие при принятии Арендодателем соответствующего решения о прекращении действия Договора путем издания распорядительного акта (приказ, распоряжение), вне зависимости от наличия либо отсутствия оснований, предусмотренных пунктом 5.2.4 настоящего Договора.

Договор аренды прекращает свое действие по основанию, указанному в абзаце 1 настоящего пункта, в сроки, указанные в пункте 8.3 настоящего Договора.

8.3. Настоящий Договор считается расторгнутым по истечении 10 дней с момента получения Стороной по Договору уведомления.

В случае невозможности вручения соответствующего уведомления настоящий Договор считается расторгнутым в день получения сообщения организации связи о невозможности вручения данного уведомления

8.4. О расторжении настоящего Договора по основаниям, предусмотренным пунктами 4.2.14, 5.2.4, 5.3, 8.2 Договора, стороны уведомляются по их юридическому адресу (месту жительства), посредством направления уведомления заказным почтовым отправлением с уведомлением о вручении.

8.5. Истечение срока действия настоящего Договора влечет за собой его прекращение.

8.6. При прекращении настоящего Договора Арендатор обязан вернуть Арендодателю земельный участок в надлежащем состоянии по акту приема-передачи.

9. ОСОБЫЕ УСЛОВИЯ

Настоящий Договор составлен в 3 экземплярах и предоставляется:

1 экземпляр - Арендатору;

1 экземпляр - Арендодателю;

1 экземпляр – Управлению Росреестра по КБР.

В качестве составной части настоящего Договора к нему прилагаются:

- расчет арендной платы земельного участка (приложение № 1);
- акт приема-передачи земельного участка (приложение № 2);
- выписка из Единого государственного реестра недвижимости.

В случае изменения реквизитов Арендодателя для перечисления арендной платы, изменения направляются Арендатору в течение 10 календарных дней.

АДРЕСА И РЕКВИЗИТЫ СТОРОН

Арендодатель:

Министерство земельных и имущественных
отношений Кабардино-Балкарской Республики
360028, КБР, г. Нальчик, пр. Ленина, 27, Дом Правительства
Банковские реквизиты:
ИНН 0721017836
КПП 072501001
ОКОГУ 23160
ОКТМО 83701000
Р/с 40101810100000010017
УФК по КБР (Минимущество КБР)
КБК 96611105022020000120
Банк: Отделение-НБ Кабардино-Балкарская Республика г. Нальчик
БИК: 048327001

Арендатор:

ПОДПИСИ СТОРОН:

АРЕНДОДАТЕЛЬ: АРЕНДАТОР:

Министерство земельных
и имущественных отношений
Кабардино-Балкарской Республики

_____ А.Д. Тохов _____ /_____/

МП

Приложение № 1
к договору аренды земельного участка
несельскохозяйственного назначения
№ _____ от ____ _____ 2020 г.

РАСЧЕТ РАЗМЕРА
арендной платы за земельный участок

Арендатор: _____

Местоположение установлено относительно ориентира по адресу: Кабардино-Балкарская Республика, г. Нальчик, мкр. Дубки, Больничный городок.

Кадастровый номер земельного участка: 07:09:0103002:2023.

Категория земель: земли населенных пунктов.

Разрешенное использование: здравоохранение.

Цель использования земельного участка: для строительства аптеки (аптечного) пункта.

Площадь земельного участка: 77 кв.м.

Срок аренды с _____ 20_____ г. по _____20_____ г.

Размер годовой арендной платы равен _____ (_____) рублей __ копеек.

Сроки и суммы внесения арендной платы:

1. Первый подлежащий оплате период до 15 _____ 20____ года, в размере __

_____.

2. Ежеквартально, равными долями, не позднее 15 числа первого месяца текущего квартала.

С расчетом ознакомлен _____
(подпись Арендатора)

_____ 2020 г.

Расчет подготовил
ведущий специалист-эксперт
отдела управления земельными
отношениями и взаимодействия
с органами местного самоуправления _____ (ФИО)
(подпись)

Приложение № 2
к Договору аренды земельного участка
несельскохозяйственного назначения
№ _____ от ___ _____ 2020 г.

АКТ
приема-передачи земельного участка в аренду

Мы, нижеподписавшиеся, Арендодатель, Министерство земельных и имущественных отношений Кабардино-Балкарской Республики, в лице министра Тохова Аслана Долатиевича, и Арендатор, _____, составили настоящий акт о нижеследующем:

Арендодатель передал, а Арендатор принял земельный участок из земель населенных пунктов, с кадастровым номером 07:09:0103002:2023, общей площадью 77 кв.м, расположенный относительно ориентира по адресу: Кабардино-Балкарская Республика, г. Нальчик, мкр. Дубки, Больничный городок, разрешенное использование: здравоохранение, цель использования земельного участка: для строительства аптеки (аптечного) пункта на условиях, определенных договором аренды от _____ _____ 2020 г. № _____.

АРЕНДОДАТЕЛЬ:

Министерство земельных и
имущественных отношений
Кабардино-Балкарской Республики

_____А.Д. Тохов

МП

«___»_____ 20___ г.

АРЕНДАТОР:

_____/_____/

МП

«___»_____ 20___ г.

КЪЭБЭРДЕЙ-БАЛЪКЪЭР РЕСПУБЛИКЭМ ЩЫЩ НАЛШЫК КЪАЛЭ ОКРУГЫМ И ЩIЫПIЭ АДМИНИСТРАЦЭ
КЪАБАРТЫ-МАЛКЪАР РЕСПУБЛИКАНЫ НАЛЬЧИК ШАХАР ОКРУГУНУ ЖЕР-ЖЕРЛИ АДМИНИСТРАЦИЯСЫ
МЕСТНАЯ АДМИНИСТРАЦИЯ ГОРОДСКОГО ОКРУГА НАЛЬЧИК КАБАРДИНО-БАЛКАРСКОЙ РЕСПУБЛИКИ

УНАФЭ №288

БУЙРУКЪ №288

РАСПОРЯЖЕНИЕ №288

« 23 » сентября 2020г.

В связи с проведением дорожных работ по муниципальному контракту «Реконструкция улицы Тлостанова» в целях реализации регионального проекта «Дорожная сеть (Кабардино-Балкарская Республика) по Нальчикской городской агломерации в рамках национального проекта «Безопасные качественные автомобильные дороги»:

1.Запретить движение всех видов транспортных средств, кроме строительной техники, по ул. Тлостанова от ул. Гугова, № 1-а до ул. Гугова, № 34 (Ассорти-маркет) на период с 22 сентября 2020 года по 1 октября 2020 года.

2.Внести изменения в схемы движения общественного транспорта:

-маршрут № 27 «Рынок Дубки - Ореховая роща» от ул. Тлостанова - ул. Гугова - ул. Тлостанова и далее по маршруту.

3.МКУ «УКС» согласовать схему расстановки временных дорожных знаков в местах проведения работ с ОГИБДД УМВД РФ по г.о.Нальчик.

4.Опубликовать данное распоряжение в газете «Нальчик» и разместить на официальном сайте городского округа Нальчик «admnalchik.ru» в порядке, установленном Уставом городского округа Нальчик.

5.Контроль за исполнением данного распоряжения возложить на заместителя Главы местной администрации городского округа Нальчик А.М. Ашабокова.

6.Настоящее распоряжение вступает в силу со дня его официального опубликования.

И.о. Главы местной администрации
городского округа Нальчик **А.Тонконог**

Заключение
по результатам общественных обсуждений по вопросу предоставления разрешения на условно разрешенный вид использования земельного участка по ул.Толстого/Чернышевского, 178/228 в г.Нальчике

от 16 сентября 2020г. г.о.Нальчик

Обсуждение состоялось Количество участников - 0
с 20 августа по 3 сентября 2020 года

В Местную администрацию городского округа Нальчик обратился Созаев И.М., с просьбой предоставить разрешение на условно разрешенный вид использования земельного участка, расположенного в территориальной зоне индивидуальной жилой застройки 1-го типа (Ж-1), с кадастровым номером 07:09:0102040:87, площадью 450,0 кв.метров, по адресу: г.Нальчик, ул.Толстого/Чернышевского, 178/228 - общественное питание, принадлежащего ему на праве собственности, на основании выписки из Единого государственного реестра недвижимости об основных характеристиках и зарегистрированных правах на объект недвижимости от 11 августа 2020г. №КУВИ-002/2020-11759912.

В соответствии со статьей 39 Градостроительного кодекса Российской Федерации, для предоставления разрешения на условно разрешенный вид использования земельного участка или объекта капитального строительства, устанавливается следующий порядок: физическое или юридическое лицо, заинтересованное в предоставлении разрешения на условно разрешенный вид использования земельного участка или объекта капитального строительства, направляет заявление о предоставлении такого разрешения в комиссию.

Предоставление разрешения на условно разрешенный вид использования земельного участка или объекта капитального строительства принимается Главой местной администрации с учетом результатов общественных обсуждений. Указанные общественные обсуждения организуются и проводятся в порядке, определенном уставом муниципального образования и (или) нормативными правовыми актами представительного органа муниципального образования с учетом положений частей 3-10 статьи 39 Градостроительного кодекса Российской Федерации в части соответствующих требований, Положением об организации и проведении публичных слушаний, общественных обсуждений в городском округе Нальчик, утвержденным решением Совета местного самоуправления городского округа Нальчик от 26 апреля 2019 года, №232.

В связи с этим, общественные обсуждения были назначены на основании постановления Местной администрации городского округа Нальчик от 19 августа 2020 года №1535 «О назначении общественных обсуждений по вопросам предоставления разрешений на условно разрешенные виды использования земельных участков и на отклонение от предельных параметров разрешенного строительства в городском округе Нальчик».

На общественные обсуждения вынесен вопрос: «О предоставлении разрешения на условно разрешенный вид использования земельного участка, расположенного в территориальной зоне индивидуальной жилой застройки 1-го типа (Ж-1), с кадастровым номером 07:09:0102040:87, площадью 450,0 кв.метров, по адресу: г.Нальчик, ул.Толстого/Чернышевского, 178/228 - общественное питание».

Уполномоченным органом по организации и проведению общественных обсуждений является комиссия по подготовке Правил землепользования и застройки городского округа Нальчик, утвержденная постановлением Местной администрации городского округа Нальчик от 28 августа 2019 года № 1425 о внесении изменений в постановление Местной администрации городского округа Нальчик от 27 марта 2018 года №429 «О создании комиссии по подготовке Правил землепользования и застройки городского округа Нальчик».

В ходе общественных обсуждений по вопросу предоставления разрешения на условно разрешенный вид использования земельного участка, расположенного в территориальной зоне индивидуальной жилой застройки 1-го типа (Ж-1), с кадастровым номером 07:09:0102040:87, площадью 450,0 кв.метров, по адресу: г.Нальчик, ул.Толстого/Чернышевского, 178/228 - общественное питание, предложений и замечаний от заинтересованных лиц, представленных в устной и письменной форме для включения их в протокол, не поступало.

Сведения о протоколе общественных обсуждений: протокол общественных обсуждений от 15 сентября 2020 года №17.

Общественные обсуждения проведены в соответствии с требованиями действующего законодательства. По результатам общественных обсуждений принято решение:

1.Считать общественные обсуждения по рассмотрению данного вопроса состо-

явшимися.

2.Настоящее заключение по результатам общественных обсуждений опубликовать в газете «Нальчик» и разместить на официальном сайте городского округа Нальчик «www.admnalchik.ru» в информационно-телекоммуникационной сети «Интернет».

Предложение комиссии:

Рекомендовать Главе местной администрации городского округа Нальчик предоставить Созаеву Ибрагиму Магомедовичу разрешение на условно разрешенный вид использования земельного участка, расположенного в территориальной зоне индивидуальной жилой застройки 1-го типа (Ж-1), с кадастровым номером 07:09:0102040:87, площадью 450,0 кв.метров, по адресу: г.Нальчик, ул.Толстого/Чернышевского, 178/228 - общественное питание.

Председатель комиссии по подготовке Правил землепользования и застройки городского округа Нальчик **А.М. Ашабоков**

Секретарь комиссии по подготовке Правил землепользования и застройки городского округа Нальчик **Л.А. Онищенко**

Заключение
по результатам общественных обсуждений по вопросу предоставления разрешения на условно разрешенный вид использования земельного участка в с/т «Труженик», участок, б/н в г.Нальчике

от 16 сентября 2020г. г.о.Нальчик

Обсуждение состоялось с 20 августа по 3 сентября 2020 года Количество участников - 0

В Местную администрацию городского округа Нальчик обратились Маремкулов С.К. и Ифраимова И.Ю. с просьбой предоставить разрешение на условно разрешенные виды использования земельного участка, расположенного в территориальной зоне садоводческих товариществ (СХ-2), с кадастровым номером 07:09:0104020:1082, площадью 2925,0 кв.метров, по адресу: г.Нальчик, с/т «Труженик», участок, б/н – общественное питание, магазины, принадлежащего им на праве общей совместной собственности, на основании выписки из Единого государственного реестра недвижимости об объекте недвижимости от 15 августа 2020 года №99/2020/342948139.

В соответствии со статьей 39 Градостроительного кодекса Российской Федерации, для предоставления разрешения на условно разрешенный вид использования земельного участка или объекта капитального строительства, устанавливается следующий порядок: физическое или юридическое лицо, заинтересованное в предоставлении разрешения на условно разрешенный вид использования земельного участка или объекта капитального строительства, направляет заявление о предоставлении такого разрешения в комиссию.

Предоставление разрешения на условно разрешенный вид использования земельного участка или объекта капитального строительства принимается Главой местной администрации с учетом результатов общественных обсуждений. Указанные общественные обсуждения организуются и проводятся в порядке, определенном уставом муниципального образования и (или) нормативными правовыми актами представительного органа муниципального образования с учетом положений частей 3-10 статьи 39 Градостроительного кодекса Российской Федерации в части соответствующих требований, Положением об организации и проведении публичных слушаний, общественных обсуждений в городском округе Нальчик, утвержденным решением Совета местного самоуправления городского округа Нальчик от 26 апреля 2019 года, №232.

В связи с этим, общественные обсуждения назначены на основании постановления Местной администрации городского округа Нальчик от 19 августа 2020 года №1535 «О назначении общественных обсуждений по вопросам предоставления разрешений на условно разрешенные виды использования земельных участков и на отклонение от предельных параметров разрешенного строительства в городском округе Нальчик».

На общественные обсуждения вынесен вопрос: «О предоставлении разрешения на условно разрешенные виды использования земельного участка расположенного в территориальной зоне садоводческих товариществ (СХ-2), с кадастровым номером 07:09:0104020:1082, площадью 2925,0 кв.метров, по адресу: г.Нальчик, с/т «Труженик», участок, б/н – общественное питание, магазины».

Уполномоченным органом по организации и проведению общественных обсуждений является комиссия по подготовке Правил землепользования и застройки городского округа Нальчик, утвержденная постановлением Местной администрации городского округа Нальчик от 28 августа 2019 года № 1425 о внесении изменений в постановление Местной администрации городского округа Нальчик от 27 марта 2018 года №429 «О создании комиссии по подготовке Правил землепользования и застройки городского округа Нальчик».

В ходе общественных обсуждений по вопросу предоставления разрешения на условно разрешенные виды использования земельного участка расположенного в территориальной зоне садоводческих товариществ (СХ-2), с кадастровым номером 07:09:0104020:1082, площадью 2925,0 кв.метров, по адресу: г.Нальчик, с/т «Труженик», участок, б/н – общественное питание, магазины, предложений и замечаний от заинтересованных лиц, представленных в устной и письменной форме для включения их в протокол, не поступало.

Сведения о протоколе общественных обсуждений: протокол общественных обсуждений от 15 сентября 2020 года №17.

Общественные обсуждения проведены в соответствии с требованиями действующего законодательства. По результатам общественных обсуждений принято решение:

1.Считать общественные обсуждения по рассмотрению данного вопроса состоявшимися.

2.Настоящее заключение по результатам общественных обсуждений опубликовать в газете «Нальчик» и разместить на официальном сайте городского округа Нальчик «www.admnalchik.ru» в информационно-телекоммуникационной сети «Интернет».

Предложение комиссии:

Рекомендовать Главе местной администрации городского округа Нальчик предоставить Маремкулову Сафарби Капитоновичу и Ифраимовой Изольде Юрьевне разрешение на условно разрешенные виды использования земельного участка, расположенного в территориальной зоне садоводческих товариществ (СХ-2), с кадастровым номером 07:09:0104020:1082, площадью 2925,0 кв.метров, по адресу: г.Нальчик, с/т «Труженик», участок, б/н – общественное питание, магазины.

Председатель комиссии по подготовке Правил землепользования и застройки городского округа Нальчик **А.М. Ашабоков**

Секретарь комиссии по подготовке Правил землепользования и застройки городского округа Нальчик **Л.А. Онищенко**

Заключение
по результатам общественных обсуждений по вопросу предоставления разрешения на условно разрешенный вид использования земельного участка по ул.Шарданова, 43-а в г.Нальчике

от 16 сентября 2020г. г.о.Нальчик

Обсуждение состоялось с 20 августа по 3 сентября 2020 года Количество участников - 0

В Местную администрацию городского округа Нальчик обратилась Мешева Р.А., с просьбой предоставить разрешение на условно разрешенный вид использования земельного участка расположенного в территориальной зоне индивидуальной жилой застройки 1-го типа (Ж-1), с кадастровым номером 07:09:0102012:442, площадью 499,0 кв.метров, по адресу: г.Нальчик, ул.Шарданова, 43-а – амбулаторное ветеринарное обслуживание, принадлежащего ей на праве собственности, на основании выписки из Единого государственного реестра недвижимости об основных характеристиках и зарегистрированных правах на объект недвижимости от 21 июля 2020г. №КУВИ-002/2020-7993827.

В соответствии со статьей 39 Градостроительного кодекса Российской Федерации, для предоставления разрешения на условно разрешенный вид использования земельного участка или объекта капитального строительства, устанавливается следующий порядок: физическое или юридическое лицо, заинтересованное в предоставлении разрешения на условно разрешенный вид использования земельного участка или объекта капитального строительства, направляет заявление о предоставлении такого разрешения в комиссию.

Предоставление разрешения на условно разрешенный вид использования земельного участка или объекта капитального строительства принимается Главой местной администрации с учетом результатов общественных обсуждений. Указанные общественные обсуждения организуются и проводятся в порядке, определенном уставом муниципального образования и (или) нормативными правовыми актами представительного органа муниципального образования с учетом положений частей 3-10 статьи 39 Градостроительного кодекса Российской Федерации в части соответствующих требований, Положением об организации и проведении публичных слушаний, общественных обсуждений в городском округе Нальчик, утвержденным решением Совета местного самоуправления городского округа Нальчик от 26 апреля 2019 года, №232.

В связи с этим, общественные обсуждения были назначены на основании постановления Местной администрации городского округа Нальчик от 19 августа 2020 года №1535 «О назначении общественных обсуждений по вопросам предоставления разрешений на условно разрешенные виды использования земельных участков и на отклонение от предельных параметров разрешенного строительства в городском округе Нальчик».

На общественные обсуждения, вынесен вопрос: «О предоставлении разрешения на условно разрешенный вид использования земельного участка, расположенного в территориальной зоне индивидуальной жилой застройки 1-го типа (Ж-1), с кадастровым номером 07:09:0102012:442, площадью 499,0 кв.метров, по адресу: г.Нальчик, ул.Шарданова, 43-а – амбулаторное ветеринарное обслуживание».

Уполномоченным органом по организации и проведению общественных обсуждений является комиссия по подготовке Правил землепользования и застройки городского округа Нальчик, утвержденная постановлением Местной администрации городского округа Нальчик от 28 августа 2019 года № 1425 о внесении изменений в постановление Местной администрации городского округа Нальчик от 27 марта 2018 года №429 «О создании комиссии по подготовке Правил землепользования и застройки городского округа Нальчик».

В ходе общественных обсуждений по вопросу предоставления разрешения на условно разрешенный вид использования земельного участка расположенного в территориальной зоне индивидуальной жилой застройки 1-го типа (Ж-1), с кадастровым номером 07:09:0102012:442, площадью 499,0 кв.метров, по адресу: г.Нальчик, ул.Шарданова, 43-а – амбулаторное ветеринарное обслуживание, предложений и замечаний от заинтересованных лиц, представленных в устной и письменной форме для включения их в протокол, не поступало.

Сведения о протоколе общественных обсуждений: протокол общественных обсуждений от 15 сентября 2020 года №17.

Общественные обсуждения проведены в соответствии с требованиями действующего законодательства. По результатам общественных обсуждений принято решение:

1.Считать общественные обсуждения по рассмотрению данного вопроса состоявшимися.

2.Настоящее заключение по результатам общественных обсуждений опубликовать в газете «Нальчик» и разместить на официальном сайте городского округа Нальчик «www.admnalchik.ru» в информационно-телекоммуникационной сети «Интернет».

Предложение комиссии:

Рекомендовать Главе местной администрации городского округа Нальчик предоставить Мешевой Ранете Алексеевне разрешение на условно разрешенный вид использования земельного участка, расположенного в территориальной зоне индивидуальной жилой застройки 1-го типа (Ж-1), с кадастровым номером 07:09:0102012:442, площадью 499,0 кв.метров, по адресу: г.Нальчик, ул.Шарданова, 43-а – амбулаторное ветеринарное обслуживание.

Председатель комиссии по подготовке Правил землепользования и застройки городского округа Нальчик А.М. Ашабоков

Секретарь комиссии по подготовке Правил землепользования и застройки городского округа Нальчик Л.А. Онищенко

Заключение
по результатам общественных обсуждений по вопросу предоставления разрешения на отклонение от предельных параметров разрешенного строительства по ул.Шарданова, 43-а в г.Нальчике

от 16 сентября 2020г. г.о.Нальчик

Обсуждение состоялось с 20 августа по 3 сентября 2020 года

Количество участников - 0

В Местную администрацию городского округа Нальчик обратилась Мешева Р.А. с просьбой предоставить разрешение на отклонение от предельных параметров разрешенного строительства двухэтажного с цокольным этажом здания ветеринарной клиники, с отступом на 1,5 м от красной линии по ул.Шарданова, на земельном участке расположенном в территориальной зоне индивидуальной жилой застройки 1-го типа (Ж-1), площадью 499,0 кв.метров, с кадастровым номером 07:09:0102012:442, по адресу: г.Нальчик, ул.Шарданова, 43-а, принадлежащем ей на праве собственности на основании выписки из Единого государственного реестра недвижимости об основных характеристиках и зарегистрированных правах на объект недвижимости от 21 июля 2020г. №КУВИ-002/2020-7993827.

В соответствии со статьей 40 Градостроительного кодекса Российской Федерации для предоставления разрешения на отклонение от предельных параметров разрешенного строительства, реконструкции объектов капитального строительства устанавливается следующий порядок: физическое или юридическое лицо, заинтересованное в предоставлении разрешения на отклонение от предельных параметров разрешенного строительства, реконструкции объектов капитального строительства, направляет заявление о предоставлении такого разрешения в комиссию.

Предоставление разрешения на отклонение от предельных параметров разрешенного строительства, реконструкции объектов капитального строительства принимается Главой местной администрации с учетом результатов общественных обсуждений. Указанные общественные обсуждения организуются и проводятся в порядке, определенном уставом муниципального образования и (или) нормативными правовыми актами представительного органа муниципального образования с учетом положений частей 3 - 10 статьи 39, статьи 40 Градостроительного кодекса Российской Федерации в части соответствующих требований, Положением об организации и проведении публичных слушаний, общественных обсуждений в городском округе Нальчик, утвержденным решением Совета местного самоуправления городского округа Нальчик от 26 апреля 2019 года, №232.

В связи с этим, общественные обсуждения назначены на основании постановления Местной администрации городского округа Нальчик от 19 августа 2020 года №1535 «О назначении общественных обсуждений по вопросам предоставления разрешений на условно разрешенные виды использования земельных участков и на отклонение от предельных параметров разрешенного строительства в городском округе Нальчик».

На общественные обсуждения вынесен вопрос: «О предоставлении разрешения на отклонение от предельных параметров разрешенного строительства двухэтажного с цокольным этажом здания ветеринарной клиники, с отступом на 1,5 м от красной линии по ул.Шарданова, на земельном участке расположенном в территориальной зоне индивидуальной жилой застройки 1-го типа (Ж-1), площадью 499,0 кв.метров, с кадастровым номером 07:09:0102012:442, по адресу: г.Нальчик, ул.Шарданова, 43-а».

Уполномоченным органом по организации и проведению общественных обсуждений является комиссия по подготовке Правил землепользования и застройки городского округа Нальчик, утвержденная постановлением Местной администрации городского округа Нальчик от 28 августа 2019 года № 1425 о внесении изменений в постановление Местной администрации городского округа Нальчик от 27 марта 2018 года №429 «О создании комиссии по подготовке Правил землепользования и застройки городского округа Нальчик».

В ходе общественных обсуждений по вопросу предоставления разрешения на отклонение от предельных параметров разрешенного строительства двухэтажного с цокольным этажом здания ветеринарной клиники, с отступом на 1,5 м от красной линии по ул.Шарданова, на земельном участке расположенном в территориальной зоне индивидуальной жилой застройки 1-го типа (Ж-1), площадью 499,0 кв.метров, с кадастровым номером 07:09:0102012:442, по адресу: г.Нальчик, ул.Шарданова, 43-а предложений и замечаний от заинтересованных лиц, представленных в устной и письменной форме для включения их в протокол, не поступало.

Сведения о протоколе общественных обсуждений: протокол общественных обсуждений от 15 сентября 2020 года №17.

Общественные обсуждения проведены в соответствии с требованиями действующего законодательства. По результатам общественных обсуждений принято решение:

1.Считать общественные обсуждения по рассмотрению данного вопроса состоявшимися.

2.Настоящее заключение по результатам общественных обсуждений опубликовать в газете «Нальчик» и разместить на официальном сайте городского округа Нальчик «www.admnalchik.ru» в информационно-телекоммуникационной сети «Интернет».

Предложение комиссии:

Рекомендовать Главе местной администрации городского округа Нальчик предоставить Мешевой Ранете Алексеевне разрешение на отклонение от предельных параметров разрешенного строительства двухэтажного с цокольным этажом здания ветеринарной клиники, с отступом на 1,5 м от красной линии по ул.Шарданова, на земельном участке расположенном в территориальной зоне индивидуальной жилой застройки 1-го типа (Ж-1), площадью 499,0 кв.метров, с кадастровым номером 07:09:0102012:442, по адресу: г.Нальчик, ул.Шарданова, 43-а.

Председатель комиссии по подготовке Правил землепользования и застройки городского округа Нальчик А.М. Ашабоков

Секретарь комиссии по подготовке Правил землепользования и застройки городского округа Нальчик Л.А. Онищенко

ПЯТНИЦА, 2 октября

1 КАНАЛ

05.00, 09.25 «Доброе утро»
09.00, 12.00, 15.00 Новости
09.50 «Жить здорово!» (16+)
10.55, 02.30 «Модный приговор» (6+)
12.15, 17.00 «Время покажет» (16+)
15.15, 03.20 «Давай поженимся!» (16+)
16.00, 04.05 «Мужское/Женское» (16+)
18.00 Вечерние новости
18.40 «Человек и закон» (16+)
19.45 «Поле чудес» (16+)
21.00 «Время»
21.30 «Голос 60+». Новый сезон. Финал (12+)
23.40 «Вечерний Ургант» (16+)
00.35 «Я могу!» (12+)
01.50 «Наедине со всеми» (16+)

РОССИЯ 1

05.00 Утро России
09.00, 14.30, 21.05 Вести. Местное время
09.30 Утро России
09.55 «О самом главном». Ток-шоу (12+)
11.00, 14.00, 17.00, 20.00 Вести
11.30 «Судьба человека с Борисом Корчевниковым» (12+)
12.40, 18.40 «60 минут». Ток-шоу (12+)
14.55 Т/с **«ТАЙНЫ СЛЕДСТВИЯ»** (12+)
17.15 «Андрей Малахов. Прямой эфир» (16+)
21.20 «Юморина-2020» (16+)
00.40 Х/ф **«СИЛА ВЕРЫ»** (16+)

ТВЦ

06.00 «Настроение»
08.15 Детектив (16+)
11.30, 14.30, 17.50 События
11.50 Детектив (16+)
12.30 Х/ф **«ДЕТИ ВЕТРА»** (16+)
14.50 Город новостей
15.05 Х/ф **«ДЕТИ ВЕТРА»** (16+)
16.55 Д/ф «Актерские драмы. Вероника Маврикиевна и Авдотья Никитична» (12+)
18.10, 20.00 Х/ф **«ДЕТИ ВЕТРА»** (16+)
22.00 «В центре событий»
23.10 Д/ф «Фаина Раневская. Королевство маловато!» (12+)
00.05 Д/ф «Сергей Есенин. Опасная игра» (12+)
01.00 Х/ф **«ДЕТИ ВЕТРА»** (16+)
04.10 «Петровка, 38» (16+)
04.25 «В центре событий» с Анной Прохоровой (16+)
05.25 Линия защиты (16+)

НТВ

05.00 Т/с **«МУХТАР. НОВЫЙ СЛЕД»** (16+)
06.00 «Утро. Самое лучшее» (16+)
08.00, 10.00, 13.00, 16.00, 19.00 «Сегодня»
08.25, 10.25 Т/с **«МОРСКИЕ ДЬЯВОЛЫ. СМЕРЧ»** (16+)
13.20 Обзор. Чрезвычайное происшествие
14.00 «Место встречи»
16.25 «ДНК» (16+)
17.25 «Жди меня» (12+)
18.20, 19.40 Т/с **«ПЕС»** (16+)
21.15 Т/с **«БАЛАБОЛ»** (16+)
23.30 «Своя правда» с Р. Бабаяном (16+)
01.20 Квартирный вопрос (0+)
02.25 Х/ф **«ДОМОВОЙ»** (16+)
04.05 Т/с **«СВИДЕТЕЛИ»** (16+)

ЗВЕЗДА

06.10 Х/ф **«РИСК БЕЗ КОНТРАКТА»** (16+)
08.00, 13.00, 18.00 Новости дня
08.20, 10.05 Т/с **«КОЛЬЕ ШАРЛОТТЫ»** (0+)
10.00, 14.00 Военные новости
13.20, 14.05, 18.40 Т/с **«ЛЕТО ВОЛКОВ»** (16+)
21.15 Новости дня
21.25 Д/ф «Отменивший войну» (12+)
22.40 Д/с «Оружие Победы» (6+)
23.10 «Десять фотографий». Ринат Дасаев (6+)
00.00 Х/ф **«ПОДВИГ ОДЕССЫ»** (16+)
02.30 Х/ф **«ШЕЛ ЧЕТВЕРТЫЙ ГОД ВОЙНЫ...»** (16+)
03.50 Х/ф **«В НЕБЕ «НОЧНЫЕ ВЕДЬМЫ»** (16+)
05.10 Д/ф «Влюбленные в небо» (12+)
05.35 Д/с «Оружие Победы» (6+)

РЕН

05.00 «Военная тайна» (16+)
06.00, 09.00 «Документальный проект» (16+)
07.00 «С бодрым утром!» (16+)
08.30, 12.30, 16.30, 19.30 «Новости» (16+)
11.00 «Как устроен мир с Тимофеем Баженовым» (16+)
12.00, 16.00, 19.00 «Информационная программа 112» (16+)
13.00 «Загадки человечества с Олегом Шишкиным» (16+)
14.00, 03.30 «Невероятно интересные истории» (16+)
15.00 «Засекреченные списки» (16+)
17.00 «Тайны Чапман» (16+)
18.00 «Самые шокирующие гипотезы» (16+)
20.00 «В будущее возьмут не все! Вещи, которые мы потеряем» (16+)
21.00 Х/ф **«БАГРОВАЯ МЯТА»** (18+)
23.00 Х/ф **«ОНО»** (18+)
01.35 Х/ф **«ОТЕЛЬ МУМБАИ. ПРОТИВОСТОЯНИЕ»** (18+)

МАТЧ-ТВ

06.00, 08.55, 12.00, 13.30, 15.15, 17.05, 18.40 Новости
06.05, 13.35, 14.55, 16.20, 19.05, 00.20 Все на Матч!
09.00 Профессиональный бокс. Всемирная суперсерия. Мурат Гассиев против Юниера Дортикоса. Трансляция из Сочи (16+)
10.10 Футбол. Лига Европы. Обзор (0+)
10.40 Специальный репортаж (12+)
11.00 «Спартак» - «Зенит». Главное» (12+)
11.30 Футбол. Кубок Английской лиги. Обзор (0+)
12.05 Смешанные единоборства. Bellator. Пол Дейли против Дерека Андерсона. Трансляция из Италии (16+)
14.00 Футбол. Лига Европы. Жеребьевка группового этапа. Прямая трансляция из Швейцарии
15.20 Футбол. Лига Европы. Обзор (0+)
15.50 «Спартак» - «Зенит». Главное» (12+)
17.10 «Рожденные побеждать. Валерий Попенченко» (12+)
18.10 Все на футбол!
18.45 Специальный репортаж (12+)
19.40 Баскетбол. Евролига. Мужчины. «Химки» (Россия) - «Панатинаикос» (Греция). Прямая трансляция
21.55 Футбол. Чемпионат Франции. ПСЖ - «Анже». Прямая трансляция
00.00 Точная ставка (16+)
01.15 Автоспорт. Российская Дрифт серия Гран-при-2020. Трансляция из Рязани (0+)
02.15 Профессиональный бокс. Всемирная суперсерия. Нонито Донэйр против Наоя Иноуэ. Трансляция из Японии (16+)
03.30 Футбол. Чемпионат Германии. «Унион» - «Майнц» (0+)
05.30 «Великие моменты в спорте» (12+)

ОТР

05.05 «За дело!» (12+)
05.45 «От прав к возможностям» (12+)

ПРОГРАММА 1 КБР

06.00 «Новости дня» (16+)
06.15 «Служба 02 сообщает...» (16+)
06.25 «Культура и мы». Публицист Фарида Кудаева (12+)
07.00 «Законный вопрос». Юридическое оформление бизнеса и его налогообложение (12+)
07.25 «Самое дорогое». Психолог Римма Багова (12+)
08.00 «Доброе утро, Кабардино-Балкария!» (12+)
08.20 «Я пою сердцем». Сольный концерт Резуана Маремукова. Заключительная часть (12+)
09.00 «Домашние животные» (12+)
09.25 «Среда обитания» (12+)
09.45 Т/с **«ДОЛГИЙ ПУТЬ ДОМОЙ»** (12+)
10.00, 12.00, 15.00, 17.00, 18.00, 19.00, 20.00 Новости
10.10 Т/с **«ДОЛГИЙ ПУТЬ ДОМОЙ»** (12+)
11.45 «Автоистории» (16+)
12.10, 13.20 «ОТРажение»
15.00 Новости
15.15 «Календарь» (12+)
16.05 «Имею право!» (12+)
16.35 «Среда обитания» (12+)

ПРОГРАММА 1 КБР

17.00 «С премьерой». Спектакль «Ограбление в полночь» (12+)
17.35 «Мастерская». Кондитер Светлана Жабоева (12+)
17.50 «Партитура» (12+)
18.15 «Музеи». Информационно-познавательная программа (12+)
18.45 «Новости дня»(16+)
19.20 «За дело!» (12+)
20.05 «ОТРажение»
22.05 «Имею право!» (12+)
22.35 Т/с **«ДОЛГИЙ ПУТЬ ДОМОЙ»** (12+)
00.20 Х/ф **«ИСЧЕЗНУВШАЯ ИМПЕРИЯ»** (16+)
02.05 Х/ф **«ПОВТОРНЫЙ БРАК»** (16+)
03.40 Х/ф **«ДОН СЕЗАР ДЕ БАЗАН»** (16+)

5 КАНАЛ

05.00, 09.00, 13.00 «Известия»
05.25, 06.15, 07.00, 07.55, 09.25, 10.20, 11.20, 12.25, 13.25, 13.55, 15.00, 16.05, 17.00 Т/с **«УЛИЦЫ РАЗБИТЫХ ФОНАРЕЙ-8»** (16+)
08.55 Билет в будущее (0+)
17.55, 18.45 Т/с **«БАРС»** (16+)
19.35, 20.25, 21.20, 22.05, 22.55, 00.45 Т/с **«СЛЕД»** (16+)
23.45 Светская хроника (16+)
01.30, 02.10, 02.40, 03.05, 03.35, 04.00, 04.25, 04.55 Т/с **«ДЕТЕКТИВЫ»** (16+)

РОССИЯ К

06.30, 07.00, 07.30, 10.00, 15.00, 19.30, 23.15 Новости культуры
06.35 «Пешком...» Москва пешеходная
07.05 «Правила жизни»
07.35 Д/ф «Тайны кельтских гробниц»
08.30 Цвет времени. Марк Шагал
08.40 Х/ф **«ЗДРАВСТВУЙТЕ, ДОКТОР!»** (16+)
10.20 Х/ф **«ГОСТИНАЯ, СПАЛЬНЯ, ВАННАЯ»** (16+)
11.35 Д/ф «Михаил Рощин. Жизнь как жизнь»
12.15 Дороги старых мастеров
12.25 Х/ф **«ПИКАССО»** (16+)
14.05 Красивая планета
14.20 Д/ф «Честь мундира»
15.05 Письма из провинции. Воронежская область
15.35 Цвет времени. Михаил Врубель
15.45 «Энигма». Лоренцо Виотти»
16.30 Х/ф **«ЗДРАВСТВУЙТЕ, ДОКТОР!»** (16+)
17.50 Мастер-класс. Ильдар Абдразаков
18.45 «Царская ложа»
19.45 К юбилею Веры Васильевой. Линия жизни
20.40 ХХ/ф **«СКАЗАНИЕ О ЗЕМЛЕ СИБИРСКОЙ»** (16+)
22.25 «2 Верник 2»
23.35 Х/ф **«ПТИЦА»** (16+)
01.10 Мастер-класс. Ильдар Абдразаков
02.05 Искатели. «Пежемское невезение»

МИР 24

ПРОГРАММА 1 КБР

06.00 «Новости дня». Информационная программа (16+)
06.20 «ПщIэну щхьэпэщ» («Если хочешь быть здоров») (каб.яз.) (12+)
06.50 «Биринчи атламла» («Начало»). О молодых поэтах (балк.яз.) (12+)
07.15 «Актуальная тема» (16+)
07.30 «Служба «02» сообщает...» (16+)
07.40 «Новости дня». Информационная программа (16+)
08.00 «Доброе утро, Кабардино-Балкария!» (12+)
08.20 «Дыщэ пхъуантэ». Развлекательно-познавательная программа для детей (каб.яз.) (6+)
08.45 «Телестудио»: балкарский язык. Урок 80-й (балк.яз.) (12+)
09.15 «Дорогами Кавказа» (12+)

* * *

ПРОГРАММА 1 КБР

17.00 «ЩIэблэм хуэсакъыу» «С заботой о детях» (каб.яз.) (12+)
17.30 «Саулукъ» («Формула здоровья»). Здоровый образ жизни (балк.яз.) (12+)
17.50 «Дорогами Кавказа» (12+)
18.05 «Тайм-аут» (12+)
18.20 «Почта-49». Музыкальная программа (16+)
19.00 «Новости» (т/к «Мир-24») (16+)
19.30 «Новости дня». Информационная программа (16+)
19.50 «ГъащIэ гъуэмылэ». («Традиционная адыгская культура») (каб.яз.) (12+)
20.20 «Учундургъан тизгинле». Стихи народного поэта КБР Ахмата Созаева (балк.яз.) (12+)
20.35 «Ёз дуниям» («Свой мир»). Шамиль Абаев (балк.яз.) (12+)
21.05 «Личность в истории». О заслуженном деятеле науки РФ Тугане Кумыкове (12+)
21.40 «Новости дня». Информационная программа (16+)

СУББОТА, 3 октября

1 КАНАЛ

06.00 Телеканал «Доброе утро. Суббота»
09.00 «Умницы и умники» (12+)
09.45 «Слово пастыря» (0+)
10.00, 12.00 Новости
10.15 «101 вопрос взрослому» (12+)
11.15, 12.15 «Видели видео?» (6+)
13.55 «На дачу!» с Наташей Барбье (6+)
15.00 К юбилею актрисы. «Вера Васильева. С чувством благодарности за жизнь» (12+)
16.00 «Кто хочет стать миллионером?»
17.20 «Ледниковый период» (0+)
21.00 «Время»
21.20 «Сегодня вечером» (16+)
23.00 «КВН». Премьер-лига. Финал (16+)
00.30 «Я могу!» (12+)
01.45 «Наедине со всеми» (16+)
02.30 «Модный приговор» (6+)
03.15 «Давай поженимся!» (16+)
04.00 «Мужское/Женское» (16+)

РОССИЯ 1

05.00 «Утро России. Суббота»
08.00 Вести. Местное время
08.20 Местное время. Суббота
08.35 «По секрету всему свету»
09.00 «Тест» (12+)
09.25 «Пятеро на одного»
10.10 «Сто к одному»
11.00 Вести
11.30 «Юмор! Юмор! Юмор!!!» (16+)
12.30 «Доктор Мясников» (12+)
13.40 Х/ф **«БУДЕТ СВЕТЛЫМ ДЕНЬ»** (16+)
18.00 «Привет, Андрей!» (12+)
20.00 Вести в субботу
21.00 Х/ф **«ПО ТУ СТОРОНУ СЧАСТЬЯ»** (16+)
01.20 Х/ф **«НЕЗАБУДКИ»** (16+)

ТВЦ

05.55 Х/ф **«ИСПРАВЛЕННОМУ ВЕРИТЬ»** (16+)
07.35 Православная энциклопедия (6+)
08.00 «Полезная покупка» (16+)
08.10, 11.45 Х/ф **«ПРИКЛЮЧЕНИЯ ШЕРЛОКА ХОЛМСА И ДОКТОРА ВАТСОНА»** (16+)
11.30, 14.30, 23.45 События
12.25, 14.45, 17.05 Детектив (16+)
21.00 «Постскриптум»
22.15 «Право знать!» Ток-шоу (16+)
00.00 «90-е. Бог простит?» (16+)
00.50 «Удар властью. Лев Рохлин» (16+)
01.30 «Газовая атака» (16+)
02.00 «Прощание. Евгений Евстигнеев и Ирина Цывина» (16+)
02.40 «Прощание. Нонна Мордюкова» (16+)
03.25 «Прощание. Георгий Юнгвальд-Хилькевич» (16+)
04.05 «Прощание. Им не будет 40» (16+)
04.50 Д/ф «Кремль-53. План внутреннего удара» (12+)
05.30 «Петровка, 38» (16+)

НТВ

05.05 «ЧП. Расследование» (16+)
05.30 Х/ф **«РОДИТЕЛЬСКИЙ ДЕНЬ»** (16+)
07.20 Смотр (0+)
08.00, 10.00, 16.00 «Сегодня»
08.20 «Готовим с А. Зиминым» (0+)
08.45 «Кто в доме хозяин?» (12+)
09.25 Едим дома (0+)
10.20 Главная дорога (16+)
11.00 «Живая еда с Сергеем Малоземовым» (12+)
12.00 Квартирный вопрос (0+)
13.00 «НашПотребНадзор» (16+)
14.00 «Поедем, поедим!» (0+)
15.00 Своя игра (0+)
16.20 Следствие вели... (16+)
18.00 «По следу монстра» (16+)
19.00 «Центральное телевидение»
20.20 Ты не поверишь! (16+)
21.20 «Секрет на миллион». Валентина Талызина (16+)
23.25 «Международная пилорама» с Тиграном Кеосаяном (16+)
00.15 «Квартирник НТВ у Маргулиса». Михаил Бублик (16+)
01.30 «Дачный ответ» (0+)
02.30 «Русская Америка. Прощание с континентом» (12+)
03.35 Т/с **«СВИДЕТЕЛИ»** (16+)

ЗВЕЗДА

05.45 Х/ф **«ПО ДАННЫМ УГОЛОВНОГО РОЗЫСКА...»** (16+)
07.10, 08.15 Х/ф **«ЮНГА СО ШХУНЫ «КОЛУМБ»** (16+)
08.00, 13.00, 18.00 Новости дня
09.00 «Легенды музыки». «Комбинация» (6+)
09.30 «Легенды кино». Юрий Соломин (6+)
10.15 «Загадки века с Сергеем Медведевым» (12+)
11.05 «Улика из прошлого». «Дело о проклятых бриллиантах. Новые факты» (16+)
11.55 «Не факт!» (6+)
12.30 «Круиз-контроль». «Петрозаводск Кижи» (6+)
13.15 «Специальный репортаж» (12+)
13.35 «СССР. Знак качества» с Гариком Сукачевым» (12+)
14.25 «Морской бой» (6+)
15.30 Д/с «Оружие Победы» (6+)
15.40, 18.25 Т/с **«ЗЕМЛЯК»** (16+)
18.10 «Задело!» с Николаем Петровым. Информационно-аналитическая программа
22.55 Х/ф **«БОЛЬШАЯ СЕМЬЯ»** (16+)
01.00 Х/ф **«ИНСПЕКТОР УГОЛОВНОГО РОЗЫСКА»** (16+)
02.30 Д/ф «Выдающиеся авиаконструкторы. Георгий Бериев» (12+)
03.10 Т/с **«ЛЕТО ВОЛКОВ»** (16+)

РЕН

05.00 «Невероятно интересные истории» (16+)
07.20 Х/ф **«СМОКИНГ»** (16+)
09.15 «Минтранс» (16+)
10.15 «Самая полезная программа» (16+)
11.15 «Военная тайна» (16+)
15.20 «Засекреченные списки. Круто ты попал! Самые нелепые наказания» (16+)
17.20 Х/ф **«ТОР»** (16+)
19.30 Х/ф **«МСТИТЕЛИ»** (16+)
22.20 Х/ф **«ЖЕЛЕЗНЫЙ ЧЕЛОВЕК-3»** (16+)
00.45 Х/ф **«ПЕКЛО»** (18+)
02.35 «Тайны Чапман» (16+)

МАТЧ-ТВ

06.00 Смешанные единоборства. KSW. Матеуш Гамрот против Мариана Зиолковски. Изуагбе Угонох против Квентина Домингоса (16+)
07.00, 12.05, 15.05, 00.00 Все на Матч!
09.00 Д/ф «Прибой» (12+)
10.35 Все на футбол!
11.05 Профессиональный бокс и ММА. Итоги сентября (16+)
12.00, 15.00, 16.20, 18.30 Новости
12.40 Волейбол. Чемпионат России «Суперлига Париматч». Мужчины. «Локомотив» - «Зенит-Казань»
15.55 «Спартак» - «Зенит». Live. Перед матчем» (12+)
16.25 Футбол. Тинькофф. Российская премьер-лига. «Тамбов» - «Арсенал»
18.35 Футбол. Тинькофф. Российская премьер-лига. «Спартак» - «Зенит»
21.00 После футбола с Георгием Черданцевым
21.55 Футбол. Чемпионат Франции. «Ницца» - «Нант». Прямая трансляция
00.30 Смешанные единоборства. Bellator. Джеймс Галлахер против Кэла Элленора (16+)
02.00 Д/ф «Джек Джонсон. Взлет и падение» (16+)
04.00 Футбол. Чемпионат Германии. «Боруссия» (Дортмунд) - «Фрайбург» (0+)

ОТР

ПРОГРАММА 1 КБР

06.00 «Новости дня» (16+)
06.15 «На страже здоровья». ЦРБ Терского района» (12+)
06.45 «Музеи». Информационно-познавательная программа (12+)
07.15 «С премьерой». Спектакль «Ограбление в полночь» (12+)
07.50 «Партитура» (12+)
08.15 «Мастерская». Кондитер Светлана Жабоева (12+)
08.30 «Концерт органной музыки» (12+)
09.00 «Новости Совета Федерации» (12+)
09.10 «За дело!» (12+)
09.50 Х/ф **«ОСЕННИЙ ПОДАРОК ФЕЙ»** (16+)
11.05 Х/ф **«СЕЗОН ЧУДЕС»** (16+)
12.30 «Дом «Э» (12+)
13.00, 15.00, 19.00 Новости
13.05, 23.55 Концерт Дмитрия Маликова «С чистого листа» (12+)
14.45, 15.05 «Календарь» (12+)
15.40 «Среда обитания» (12+)
16.05 «Большая страна» (12+)

ПРОГРАММА 1 КБР

17.00 «Поэтическая тетрадь». Александр Блок (12+)
17.20 «Природа Кавказа». Выставка работ фотохудожников Дагестана и КБР (12+)
17.50 «Что и почему?». Психосоматика (12+)
18.30 «Воспевшие Кавказ». Первая часть (12+)
19.20 «Вспомнить все» (12+)
19.45 Х/ф **«ПОВТОРНЫЙ БРАК»** (16+)
21.25 «Культурный обмен» (12+)
22.05 Х/ф **«ИСЧЕЗНУВШАЯ ИМПЕРИЯ»** (16+)
01.25 Х/ф **«РУД И СЭМ»** (16+)
03.10 Х/ф **«МНЕ ДВАДЦАТЬ ЛЕТ»** (16+)

5 КАНАЛ

05.00, 05.20, 05.50, 06.20, 06.55 Т/с **«ДЕТЕКТИВЫ»** (16+)
07.30, 00.55 Х/ф **«НЕУЛОВИМЫЕ МСТИТЕЛИ»** (16+)
09.00 Светская хроника (16+)
10.00, 10.50, 11.40, 12.30, 13.25, 14.10, 15.00, 15.55, 16.45, 17.30 Т/с **«БАРС»** (16+)
18.20, 19.05, 20.00, 20.45, 21.30, 22.25, 23.10 Т/с **«СЛЕД»** (16+)
00.00 «Известия. Главное»
02.20, 03.05, 03.55, 04.40 Т/с **«ЛИТЕЙНЫЙ»** (16+)

РОССИЯ К

06.30 Франциск Ассизский. «Похвала творениям»
07.05 М/ф
08.10 Х/ф **«ДЕЛО ЗА ТОБОЙ!»** (16+)
09.30 «Обыкновенный концерт с Эдуардом Эфировым»
10.00 Д/с «Святыни Кремля»
10.25 Х/ф **«СКАЗАНИЕ О ЗЕМЛЕ СИБИРСКОЙ»** (16+)
12.05 «Эрмитаж»
12.35 «Династии». Д/ф «Львы»
13.30 Д/с «Ехал грека... Путешествие по настоящей России»
14.15 Отсекая лишнее. «Леонид Соков. Быть необходимым»
15.00 85 лет Армену Джигарханяну. «Острова»
15.40, 00.00 Х/ф **«ПРИЕХАЛИ НА КОНКУРС ПОВАРА...»** (16+)
16.50 Д/ф «Софья Головкина. Судьба моя - балет»
17.30 Большие и маленькие
19.45 Д/ф «Сергей Есенин. Последняя поэма»
20.40 Х/ф **«ДЕЛО №306»** (16+)
22.00 «Агора». Ток-шоу
23.00 Клуб 37
01.15 Д/ф «Династии». «Львы»
02.05 Искатели

МИР 24

ПРОГРАММА 1 КБР

06.00 «Новости дня». Информационная программа (16+)
06.20 «ГъащIэ гъуэмылэ». («Традиционная адыгская культура») (каб.яз.) (12+)
06.50 «Личность в истории». О заслуженном деятеле науки РФ Тугане Кумыкове (12+)
07.25 «Тайм-аут» (12+)
07.40 «Новости дня». Информационная программа (16+)
07.55 «Ёз дуниям» («Свой мир»). Шамиль Абаев (балк.яз.) (12+)
08.25 «Дорогами Кавказа» (12+)
08.40 «ЩIэблэм хуэсакъыу» «С заботой о детях» (каб.яз.) (12+)
09.15 «Хъуромэ». Передача для детей (6+)

* * *

ПРОГРАММА 1 КБР

17.00 Мультфильм (0+)
17.10 «Билляча». Познавательно-развлекательная передача для детей. (балк.яз.) (6+)
17.30 «IэщIагъэ дызыхуэныкъуэхэр» («Нужные профессии») (каб.яз.) (12+)
18.05 «Наши в городе» (12+)
18.20 «Почта-49». Музыкальная программа (16+)
19.00 «Ди псэлъэгъухэр» («Наши собеседники»). Эртан Дышек (каб.яз.) (12+)
19.25 «Си гукъэкIыжхэр» («Мои воспоминания»). Заслуженный артист КБР Абубекир Кодзев (каб.яз.) (12+)
19.55 «Республикэм щыхъыбархэр». Информационная программа (каб. яз.) (16+)
20.10 «Жыр бла шуёхлукъда» («В дружбе с песней»). Мелодист Алим Бозиев (балк.яз.) (12+)
20.40 «Тиширыу илмуда» («Женщина в науке»). Кандидат филологических наук Лариса Гергокаева-Этезова (балк.яз.) (12+)
21.10 «Ыйыкъ». Информационная программа (балк.яз.) (16+)
20.25 «Через дизайн к миру». Заслуженный работник культуры Республики Адыгея Ю. Сташ (12+)

ВОСКРЕСЕНЬЕ, 4 октября

1 КАНАЛ

05.30 Х/ф **«ЗА ДВУМЯ ЗАЙЦАМИ»** (16+)
06.00, 10.00, 12.00 Новости
06.10 Х/ф **«ЗА ДВУМЯ ЗАЙЦАМИ»** (16+)
06.55 «Играй, гармонь любимая!» (12+)
07.40 «Часовой» (12+)
08.10 «Здоровье» (16+)
09.20 «Непутевые заметки» (12+)
10.15 «Жизнь других» (12+)
11.15, 12.15 «Видели видео?» (6+)
13.55 «На дачу!» с Ларисой Гузеевой (6+)
15.10 К 125-летию Рихарда Зорге. «Подвиг разведчика» (16+)
16.05 «Пусть говорят». Надежда Бабкина (16+)
17.05 Концерт Надежды Бабкиной (12+)
19.10 «Три аккорда». Новый сезон (16+)
21.00 «Время»
22.00 Что? Где? Когда? (16+)
23.10 Х/ф **«БОЛЬШАЯ ИГРА»** (18+)
01.35 «Наедине со всеми» (16+)
02.20 «Модный приговор» (6+)
03.10 «Давай поженимся!» (16+)
03.50 «Мужское/Женское» (16+)

РОССИЯ 1

04.30 Х/ф **«ДОПУСТИМЫЕ ЖЕРТВЫ»** (16+)
06.00 Х/ф **«КАРУСЕЛЬ»** (16+)
08.00 Местное время. Воскресенье
08.35 «Устами младенца»
09.20 «Когда все дома с Тимуром Кизяковым»
10.10 «Сто к одному»
11.00 Вести
11.30 Х/ф **«ГОСТЬЯ ИЗ ПРОШЛОГО»** (16+)
13.35 Х/ф **«ИСКУШЕНИЕ НАСЛЕДСТВОМ»** (16+)
17.50 «Удивительные люди» (12+)
20.00 Вести недели
22.00 Москва. Кремль. Путин
22.40 «Воскресный вечер с Владимиром Соловьевым» (12+)
00.15 «Стена». Фильм Андрея Кондрашова (12+)
02.00 Х/ф **«ДОПУСТИМЫЕ ЖЕРТВЫ»** (16+)

ТВЦ

05.45 Х/ф **«СЕМЬ СТАРИКОВ И ОДНА ДЕВУШКА»** (16+)
07.20 «Фактор жизни» (12+)
07.45 «Полезная покупка» (16+)
08.10 «10 самых... Тайные половины звезд» (16+)
08.40 Х/ф **«СОНАТА ДЛЯ ГОРНИЧНОЙ»** (16+)
10.40 «Спасите, я не умею готовить!» (12+)
11.30, 00.20 События
11.45 Х/ф **«ЖЕНАТЫЙ ХОЛОСТЯК»** (16+)
13.35 «Смех с доставкой на дом» (12+)
14.30 Московская неделя
15.05 Д/ф «Вячеслав Тихонов. Нерешительный Штирлиц» (16+)
15.55 «Прощание. Любовь Полищук» (16+)
16.50 «Дикие деньги. Потрошители звезд» (16+)
17.40, 21.35, 00.40, 01.35, 03.05 Детектив (16+)
01.25 «Петровка, 38» (16+)
04.40 Д/ф «Вера Васильева. Из простушек в королевы» (12+)
05.25 Московская неделя (12+)

НТВ

05.10 Х/ф **«САМАЯ ОБОЯТЕЛЬНАЯ И ПРИВЛЕКАТЕЛЬНАЯ»** (16+)
06.40 «Центральное телевидение» (16+)
08.00, 10.00, 16.00 «Сегодня»
08.20 «У нас выигрывают!» (12+)
10.20 «Первая передача» (16+)
11.00 «Чудо техники» (12+)
11.50 «Дачный ответ» (0+)
13.00 «НашПотребНадзор» (16+)
14.05 «Однажды...» (16+)
15.00 Своя игра (0+)
16.20 Следствие вели... (16+)
18.00 «Новые русские сенсации» (16+)
19.00 Итоги недели
20.10 «Ты супер!» Новый сезон (6+)
22.40 «Звезды сошлись» (16+)
00.10 «Основано на реальных событиях» (16+)
03.35 Т/с **«СВИДЕТЕЛИ»** (16+)

ЗВЕЗДА

05.45 Т/с **«ЛЕТО ВОЛКОВ»** (16+)
09.00 Новости недели с Юрием Подкопаевым
09.25 «Служу России» (12+)
09.55 «Военная приемка» (6+)
10.45 «Скрытые угрозы» с Николаем Чиндяйкиным» (12+)
11.30 Д/с «Секретные материалы». «Миссия Руста. Неизвестные факты» (12+)
12.20 «Код доступа» (12+)
13.15 «Специальный репортаж» (12+)
13.55 Т/с **«СНЕГ И ПЕПЕЛ»** (16+)
18.00 Главное с Ольгой Беловой
19.25 Д/с «Легенды советского сыска» (16+)
22.45 Д/с «Сделано в СССР» (6+)
23.00 «Фетисов». Ток-шоу (12+)
23.45 Т/с **«КОЛЬЕ ШАРЛОТТЫ»** (0+)
03.15 Х/ф **«БУДНИ УГОЛОВНОГО РОЗЫСКА»** (16+)
04.40 Д/ф «Морской дозор» (6+)
05.30 Д/ф «Выбор Филби» (12+)

РЕН

05.00 «Тайны Чапман» (16+)
08.20 Х/ф **«БАГРОВАЯ МЯТА»** (18+)
10.10 Х/ф **«ВАЛЕРИАН И ГОРОД ТЫСЯЧИ ПЛАНЕТ»** (16+)
12.55 Х/ф **«ТОР»** (16+)
15.05 Х/ф **«МСТИТЕЛИ»** (16+)
17.50 Х/ф **«ЖЕЛЕЗНЫЙ ЧЕЛОВЕК-3»** (16+)
20.20 Х/ф **«ПЕРВЫЙ МСТИТЕЛЬ. ДРУГАЯ ВОЙНА»** (16+)
23.00 «Добров в эфире». Информационно-аналитическая программа (16+)
00.05 «Военная тайна» (16+)
03.40 «Самые шокирующие гипотезы» (16+)
04.25 «Территория заблуждений» (16+)

МАТЧ-ТВ

06.00 Смешанные единоборства. Bellator. Джеймс Галлахер против Кэла Эллленора (16+)
07.00, 12.05, 15.05, 18.35, 00.00 Все на Матч!
09.15 Футбол. Тинькофф. Российская премьер-лига. «Спартак» (Москва) - «Зенит» (Санкт-Петербург) (0+)
11.05 После футбола с Георгием Черданцевым (12+)
12.00, 15.00, 16.20, 18.30 Новости
12.40 Баскетбол. Единая лига ВТБ. ЦСКА - «Локомотив-Кубань» (Краснодар)
15.55 «Спартак» - «Зенит». Live» (12+)
16.25 Футбол. Тинькофф. Российская премьер-лига. «Рубин» - «Ахмат»
18.55 Футбол. Чемпионат Германии. «Бавария» - «Герта»
21.00 После футбола с Георгием Черданцевым
21.55 Футбол. Чемпионат Франции. «Лион» - «Марсель»
00.45 Профессиональный бокс. Энтони Джошуа против Энди Руиса. Реванш. Бой за титулы чемпиона мира по версиям WBA, WBO и IBF в супертяжелом весе (16+)
01.50 «Не о боях. Наталья Дьячкова» (16+)
02.00 Д/ф «Джек Джонсон. Взлет и падение» (16+)
04.00 Футбол. Чемпионат Франции. «Брест» - «Монако» (0+)

ОТР

ПРОГРАММА 1 КБР
06.00 «Поэтическая тетрадь». Александр Блок (12+)
06.20 «Воспевшие Кавказ». Первая часть (12+)
06.50 «Это надо знать». Медицинский вестник. Профилактика гриппа (12+)
07.20 «Что и почему?». Психосоматика (12+)
08.00 «50 так 50». Концерт композитора Анзора Хаупы. Первая часть (12+)
09.00 «Служу Отчизне» (12+)
09.30 «Гамбургский счет» (12+)
10.00 Х/ф **«ДОН СЕЗАР ДЕ БАЗАН»** (16+)
12.20 «Домашние животные» с Григорием Маневым (12+)
12.50, 13.05 Т/с **«ПОХОЖДЕНИЯ НОТАРИУСА НЕГЛИНЦЕВА»** (12+)
13.00, 15.00 Новости
14.45, 15.05 «Календарь» (12+)
15.40 «Среда обитания» (12+)
16.05 «Большая страна» (12+)
ПРОГРАММА 1 КБР
17.00 «На страже здоровья». Отделение микрохирургии глаза РКБ (12+)
17.35 «Народные промыслы». Мастер по холодной ковке Залим Алиев (12+)
18.00 «Воспевшие Кавказ». Вторая часть (12+)
18.30 «Республика: картина недели» (16+)
19.00 «ОТРажение недели»
19.45 «Моя история». Тереза Дурова (12+)
20.25 Х/ф **«РУД И СЭМ»** (16+)
22.10 Х/ф **«МНЕ ДВАДЦАТЬ ЛЕТ»** (16+)
01.00 «ОТРажение недели» (12+)

5 КАНАЛ

05.00, 05.20, 06.05, 06.50, 07.40, 08.35 Т/с **«ЛИТЕЙНЫЙ»** (16+)
09.35, 10.35, 11.30, 12.25, 00.40, 01.35, 02.25, 03.10 Т/с **«УБИТЬ ДВАЖДЫ»** (16+)
13.25, 14.20, 15.20, 16.15, 17.15, 18.05, 19.00, 20.00, 20.55, 21.55, 22.50, 23.50 Т/с **«ЧУЖОЙ РАЙОН-3»** (16+)
03.55, 04.35 Т/с **«УЛИЦЫ РАЗБИТЫХ ФОНАРЕЙ-8»** (16+)

РОССИЯ К

06.30 М/ф
07.50 Х/ф **«РАСПИСАНИЕ НА ПОСЛЕЗАВТРА»** (16+)
09.20 «Обыкновенный концерт с Эдуардом Эфировым»
09.50 «Мы - грамотеи!»
10.35 Х/ф **«ДЕЛО №306»** (16+)
11.55 Письма из провинции
12.20, 01.30 Диалоги о животных
13.05 «Другие Романовы»
13.35 «Игра в бисер» с Игорем Волгиным
14.15 Х/ф **«ЭТО ДОЛЖНО СЛУЧИТСЯ С ВАМИ»** (16+)
16.00 Больше чем любовь
16.40 «Пешком...» Дорога на Лопасню
17.10 «Романтика романса»
18.10 Д/ф «Хуциев. Мотор идет!»
19.30 Новости культуры
20.10 Х/ф **«ПОСЛЕСЛОВИЕ»** (16+)
21.50 Муз/ф «Риголетто»
23.55 Х/ф **«ОДИН ИЗ ТРИНАДЦАТИ»** (16+)
02.15 М/ф «Пер Гюнт». «В мире басен»

МИР 24

ПРОГРАММА 1 КБР
06.00 «Республикэм щыхъыбархэр». Информационная программа (каб.яз.) (16+)
06.15 «Си гукъэкIыжхэр» («Мои воспоминания»). Заслуженный артист КБР Абубекир Кодзев (каб.яз.) (12+)
06.50 «Тиширыу илмуда» («Женщина в науке»). Кандидат филологических наук Лариса Гергокаева-Этезова (балк.яз.) (12+)
07.20 «Ыйыкъ». Информационная программа (балк.яз.) (16+)
07.40 «Через дизайн к миру». Заслуженный работник культуры Республики Адыгея Ю. Сташ (12+)
08.10 «Наши в городе» (12+)
08.25 «Билляча». Познавательно-развлекательная передача для детей. (балк.яз.) (6+)
08.45 «У нас в гостях сказка» (каб.яз.) (6+)
* * *
ПРОГРАММА 1 КБР
16.00 «Эртте бирею бар эди...» («Жили-были...») (балк.яз.) (6+)
16.15 «Джэгурыгу». Адыгские детские игры (каб.яз.) (6+)
16.35 «Перспектива». Отгонно- пастбищное животноводство.(12+)
16.50 «По факту» (12+)
17.05 «Любимые мелодии». Музыкальная программа. (12+)
17.50 «Почта-49» (16+)
18.30 Итоговая программа «Вместе» (т/к «Мир-24») (16+)
19.35 «Гум имыхуж» («Незабываемые имена»). Заслуженный деятель искусств КБАССР Хаджи-Муса Мидов (каб.яз.) (12+)
20.15 «Эскериуле» («Воспоминания»). Кандидат физико-математических наук, мелодист Идрис Малкондуев. Передача вторая (балк. яз.) (12+)
20.50 «Время и личность». Заслуженный работник МВД РФ Анатолий Канунников (12+)

РАДИО КБР

Понедельник, 28 сентября
00.00, 05.00, 21.05 Музыка на 99,5-FM
01.00, 19.05 Макъамэ 99,5-FM
01.35, 10.25, 16.25 «Фэр папщIэ»
02.00, 22.00 «Ди зэIущIапIэм»
02.30 «Жэщыбг нэужьым»
03.00, 20.05 «Орайда»
04.00, 23.00 «Сахна»
06.35, 21.35 «Полезно знать» (12+)
06.45, 21.45 «Спорт-лайн» (12+)
07.00, 10.00, 13.00, 16.00, 19.00 «ХъыбарыщIэхэр»
07.05, 11.00, 14.00, 17.00, 20.00 «Жангылыкъла»
07.10, 12.00, 15.00, 18.00, 21.00 «Новости»
07.15, 13.05 «Си Къэбэрдей-Балъкъэр» (16+)
07.45, 13.50 «Жаншэрхъ» (12+)
08.00, 14.05 «Мени Къабарты-Малкъарым» (16+)
08.20 «Билимни дуниясы» (6+)
08.40, 13.35 «Псалъэмакъ щхьэпэ» (16+)
09.00, 15.05 «Моя Кабардино-Балкария» (16+)
09.25, 15.25 «Голоса Кавказа»
10.05, 16.05 «Хьэщlэщ» (16+)
11.05, 17.05 «Чамхана» (16+)
11.25, 17.25 «Жыр саугъа»
11.48, 17.48, 20.40 «Гюрен» (12+)
12.05, 18.05 «Образ жизни» (16+)
12.25, 18.25 «Откровенный разговор» (16+)
14.30 «ГушыIэпIэ» (16+)
19.45 «Таурхъан» (6+)
22.35 «Ди гъусэу зывгъэпсэху»

Вторник, 29 сентября
00.00, 03.00, 06.00, 21.05 Музыка на 99,5-FM
01.00, 19.05 Макъамэ 99,5-FM
01.30 «Жэщыбг нэужьым»
02.00, 20.25 «Орайда»
02.30, 22.30 «ГушыIэпIэ» (16+)
03.25, 21.25 «Голоса Кавказа»
04.00, 14.30 «Фэр папщIэ»
05.00, 23.00 «Чамхана» (16+)
05.25, 23.25 «Жыр саугъа»
07.00, 10.00, 13.00, 16.00, 19.00 «ХъыбарыщIэхэр»
07.05, 11.00, 14.00, 17.00, 20.00 «Жангылыкъла»
07.10, 12.00, 15.00, 18.00, 21.00 «Новости»
07.15, 13.05 «Си Къэбэрдей-Балъкъэр» (16+)
07.45, 13.35 «Ди лъахэ» (12+)
08.00, 14.05 «Мени Къабарты-Малкъарым» (16+)
08.20, 17.05 «Боракъ»
09.00, 15.05 «Моя Кабардино-Балкария» (16+)
09.20, 15.25 «Хорошее настроение» (12+)
10.05, 16.05 «Адыгэхэр: тхыдэр, хабзэр»
10.50, 13.50 «Инэмыкъуэ» (6+)
11.05, 17.35 «Халкъ жырла»
11.30 «Таурухланы дуниясы» (12+)
12.05, 18.05 «Будущее сегодня» (16+)
12.25, 18.25 «Планета детства» (6+)
12.45, 19.45 «Таурхъан» (6+)
20.05 «Билимни дуниясы» (6+)
22.00 «Хьэщlэщ» (16+)

Среда, 30 сентября
00.00, 03.00, 06.00, 21.05 Музыка на 99,5-FM
01.00, 19.05 Макъамэ 99,5-FM
01.30 «Жэщыбг нэужьым»
02.00, 20.05, 23.30 «Орайда»
02.35 «Фэр папщIэ»
03.20, 21.25 «Хорошее настроение» (12+)
04.00, 10.25, 16.20 «Гухэлъ уэрэдхэр»
05.00, 23.00 «Халкъ жырла»
05.30, 20.25 «Боракъ»
07.00, 10.00, 13.00, 16.00, 19.00 «ХъыбарыщIэхэр»
07.05, 11.00, 14.00, 17.00, 20.00 «Жангылыкъла»
07.10, 12.00, 15.00, 18.00, 21.00 «Новости»
07.15, 13.05 «Си Къэбэрдей-Балъкъэр» (16+)
07.45, 16.05 «Жаншэрхъ» (12+)
08.00, 14.05 «Мени Къабарты-Малкъарым» (16+)
08.30, 14.20 «Къонгуроучукъ» (6+)
09.00, 15.05 «Моя Кабардино-Балкария» (16+)
09.25, 15.25 «Голоса Кавказа»
10.05 «ЦIыхумрэ гъащIэмрэ» (16+)
11.05, 17.05 «Чамхана» (16+)
11.30, 17.25 «Салам алейкум»
12.05, 18.05 «Территория исусства»
12.35, 18.35 «Симфония Кавказа»
13.35 «Гукъыдэж»
14.40 «Усыгъэ»
14.50 Къыззрыфэ пшыналъэхэр
19.45 «Таурхъан» (6+)
22.00 «Адыгэхэр: тхыдэр, хабзэр»

Четверг, 1 октября
00.00, 03.00, 06.00, 21.05 Музыка на 99,5-FM
00.30 «Симфония Кавказа»
01.00, 19.05 Макъамэ 99,5-FM
01.35 «Гукъыдэж»
02.00, 20.05 «Орайда»
03.25, 09.30, 15.35, 21.25 «Голоса Кавказа»
04.00 «Усыгъэ»
04.10, 22.25 «Гухэлъ уэрэдхэр»
04.50 Къыззрыфэ пшыналъэхэр
05.00, 23.00 «Чамхана» (16+)
05.30, 23.30 «Салам алейкум»
07.00, 10.00, 13.00, 16.00, 19.00 «ХъыбарыщIэхэр»
07.05, 11.00, 14.00, 17.00, 20.00 «Жангылыкъла»
07.10, 12.00, 15.00, 18.00, 21.00 «Новости»
07.15, 13.05 «Си Къэбэрдей-Балъкъэр» (16+)
07.45, 13.45 «Зэманым пэджэжу» (16+)
08.00, 14.05 «Мени Къабарты-Малкъарым» (16+)
08.20, 17.05 «Алтын хазна»
09.00, 15.05 «Моя Кабардино-Балкария» (16+)
09.20, 15.25 «Планета детства» (6+)
10.05, 16.05 «Дингъуазэ» (16+)
10.15, 16.15 «ЕджапIэ»
10.20, 16.20 Адыгэ уэрэдыжьхэр
10.45, 16.45 «Журналист ныбжьыщIэхэм я псалъэ» (6+)
11.05 «Тейри къылыч» (6+)
11.30, 17.35 «Ауаз» (16+)
12.05, 18.05 Живая традиция» (16+)
12.30, 18.30 «На музыкальной волне»
14.30 «ЩIалэгъуэ»
19.45 «Таурхъан» (6+)
20.25 «Къонгуроучукъ» (6+)
22.00 «ЦIыхумрэ гъащIэмрэ» (16+)

Пятница, 2 октября
00.00, 03.00, 06.00, 21.05 Музыка на 99,5-FM
01.00, 19.05 Макъамэ 99,5-FM
01.30 «Жэщыбг нэужьым»
02.00, 20.05, 23.25 «Орайда»
04.00 «Дингъуазэ» (16+)
04.10 «ЕджапIэ»
04.30, 22.00 «ЩIалэгъуэ»
05.00, 20.25 «Алтын хазна»
05.30, 23.00 «Ауаз» (16+)
07.00, 10.00, 13.00, 16.00, 19.00 «ХъыбарыщIэхэр»
07.05, 11.00, 14.00, 17.00, 20.00 «Жангылыкъла»
07.10, 12.00, 15.00, 18.00, 21.00 «Новости»
07.15, 13.05 «Си Къэбэрдей-Балъкъэр» (16+)
07.45, 13.45 «Динымрэ гъащIэмрэ» (16+)
07.50, 13.50 «Жаншэрхъ» (12+)
08.00, 14.05 «Мени Къабарты-Малкъарым» (16+)
08.20 «Кюбюрчек» (6+)
08.35 «Тау макъамла»
09.00, 15.05 «Моя Кабардино-Балкария» (16+)
09.25, 15.25, 21.30 «Голоса Кавказа»
10.05 «Гъащ!эм и дамыгъэ» (16+)
10.25, 16.05 «Прозэм и напэкIуэцIхэр»
10.45, 16.45 «Лэгъупыкъу» (6+)
11.05, 17.05 «Ууаз» (16+)
11.20, 17.20 «Чамхана» (16+)
11.45, 17.45 «Гюрен» (12+)
12.05, 18.05 «Территория искусства»
12.35, 18.35 «Планета детства» (6+)
12.50, 18.50 «Спорт-лайн» (12+)
14.30 «Ди гъусэу зывгъэпсэху»
19.45 «Таурхъан» (6+)
22.35 Адыгэ уэрэдыжьхэр

Суббота, 3 октября
00.00, 03.00, 06.00, 21.00 Музыка на 99,5-FM
01.00 Макъамэ 99,5-FM
01.30 «Жэщыбг нэужьым»
02.00, 05.30, 20.00, 23.30 «Орайда»
02.30, 20.35 «Тау макъамла»
03.25, 21.25 «Голоса Кавказа»
04.00, 22.30 «Ди гъусэу зывгъэпсэху»
05.00 «Ууаз» (16+)
05.10, 23.00 «Чамхана» (16+)
07.00, 13.00 «Си Къэбэрдей-Балъкъэр» (16+)
07.38, 13.38 «Лъэпкъым и фIыгъуэхэр»
08.00, 15.00 «Мени Къабарты-Малкъарым» (16+)
08.25, 15.25 «Эрирей»
09.00, 17.00 «Моя Кабардино-Балкария» (16+)
09.25, 17.25 «Радиус-99,5»
09.45, 17.45 Поэтическая волна
10.00 «Гъащ!эм и дамыгъэ» (16+)
10.20 «Дэрэжэгъуэ» (16+)
10.50, 14.50 «Жаншэрхъ» (12+)
11.00, 16.00 «Бора» (16+)
11.21 «Топалайчыкъ» (6+)
11.30, 16.30 «Акъ тауланы жырлары»
12.00, 18.00 «Хорошее настроение» (12+)
12.44, 18.44 «Спорт-лайн» (12+)
14.00 «Утыку»
16.21 «Топалайчыкъ» (6+)
19.00 Макъамэ 99,5 - FM
19.45 «Таурхъан» (6+)
20.20 «Кюбюрчек» (6+)
22.00 «Прозэм и напэкIуэцIхэр»
23.20 «Гюрен» (12+)

Воскресенье, 4 октября
00.00, 05.00, 06.00, 21.00 Музыка на 99,5-FM
01.00, 19.00 Макъамэ 99,5-FM
01.38 «Лъэпкъым и фIыгъуэхэр»
02.00 «Жэщыбг нэужьым»
03.00, 20.00 «Орайда»
03.25, 20.25 «Эрирей»
04.00 «Бора» (16+)
04.30, 23.30 «Акъ тауланы жырлары»
05.25, 21.25 «Радиус-99,5»
05.45, 21.45 Поэтическая волна
06.44, 09.45, 17.50 «Спорт-лайн» (12+)
10.00, 14.00, 08.00, 15.00, 12.00, 17.00 Итоги недели
07.00, 13.00 «Си Къэбэрдей-Балъкъэр» (16+)
07.40, 14.40 «Фэр папщIэ»
08.10, 15.10 «Мени Къабарты-Малкъарым» (16+)
08.45, 15.40 «Гюрен» (12+)
09.00, 17.10 «Моя Кабардино-Балкария» (16+)
09.35, 17.40 «Полезно знать» (12+)
10.10, 14.10 «Макъамэ»
10.40 «Дерс» (12+)
11.00, 16.00 «Сахна»
12.10, 18.00 «Театр у микрофона»
13.35 «Ди гъусэу зывгъэпсэху»
19.45 «Таурхъан» (6+)
22.00 «Утыку»
23.00 «Бора»(16+)

Редакция не несет ответственности за содержание текстов программ ТВ-каналов

График совершения намазов по КБР

		Утренний	Восход	Обеден.	Икинды	Вечерн.	Ночной
28.09	Пн	04.30	06.00	12.07	15.23	17.52	19.32
29.09	Вт	04.31	06.01	12.06	15.21	17.50	19.30
30.09	Ср	04.32	06.02	12.06	15.20	17.49	19.29
01.10	Чт	04.33	06.03	12.06	15.19	17.49	19.29
02.10	Пт	04.34	06.04	12.05	15.17	17.48	19.28
03.10	Сб	04.35	06.06	12.05	15.16	17.46	19.26
04.10	Вс	04.37	06.07	12.05	15.15	17.44	19.24

клуб слонов и коней

Больше? Или лучше?

В шахматном клубе завершился третий (предпоследний) этап Кубка КБР по быстрым шахматам (рапиду). Выиграл этот этап мастер спорта ФИДЕ Давид Темирканов (г.о.Нальчик), набравший 7,5 очка из 9 возможных (соревнования проходили по швейцарской системе в 9 туров при 20 участниках, из них двое – мастера спорта ФИДЕ, 12 кандидатов в мастера спорта).

Также 7,5 очка набрал кандидат в мастера спорта из Прохладного Олег Дедюхин, но у него хуже дополнительные показатели. Третье место с 6 очками занял кандидат в мастера спорта из Нальчика Хорен Манучарян.

Четвертый, заключительный этап пройдет в ГШШК «Ладья» 3-4 октября. 20 лучших (сумма по итогам четырех этапов) разыграют Кубок КБР по рапиду, который состоится 17-18 октября.

На мой взгляд, количество участников финального раунда слишком велико. По итогам трех этапов лишь 17 человек преодолело трехочковый рубеж. Понятно, что есть олимпийский лозунг «главное не триумф, а участие». Но обладатель Кубка КБР не должен определяться в турнире с большим количеством «проходных» партий.

Хотя, может быть, я ошибаюсь.

Виктор Шекемов

Кубковые очки КБР-2020 по быстрым шахматам

№	Фамилия, имя	Бонус за 1 этап	Бонус за 2 этап	Бонус за 3 этап	Сумма
1.	Темирканов Давид	18	20	20	58
2.	Дедюхин Олег	-	18	18	36
3.	Танов Артур	16	14	2	32
4.	Шахмурзова Фатима	2	12	14	28
5.	Гедгафов Чамал	14	10	-	24
6.	Кармов Мажмудин	12	-	10	22
7.	Козак Александр	20	-	1	21
8-11.	Теунов Артур	10	-	6	16
8-11.	Кудаев Руслан	-	16	-	16
8-11.	Манучарян Хорен	-	-	16	16
8-11.	Варквасов Валерий	-	4	12	16
12.	Долов Альберт	1	6	8	15
13.	Елканов Давид	8	1	-	9
14.	Ахкубеков Муслим	-	8	-	8
15.	Шаваев Ануар	6	-	1	7
16.	Дохов Астемир	4	-	-	4
17.	Жилов Руслан	-	-	4	4

криминал

Видео в Инстаграм, как признание своей вины

Известно, что благими намерениями вымощена дорога в ад, но это больше нравственная категория. А иногда аналогичная ситуация возникает от желания человека попиариться, не думая о последствиях.

Думаю, почти все видели в Инстаграме ролик, где наш земляк исполнял лезгинку, не выходя из-за руля набитого пассажирами автобуса. К счастью, все обошлось без последствий.

А недавно в ходе мониторинга социальных сетей автоинспекторы Кабардино-Балкарии выявили публикацию, на которой один из пользователей опубликовал видео, как он, управляя транспортным средством, игнорирует требования сотрудников ГИБДД об остановке и продолжает движение. По его мнению, он действовал круто.

Сотрудники Госавтоинспекции установили личность нарушителя и составили в отношении 21-летнего нальчанина административные материалы по ч.1 ст.19.3 КоАП РФ «Неповиновение законному распоряжению или требованию сотрудника полиции» и ч.3.1 ст.12.5 КоАП РФ «Управление транспортным средством, на котором установлены стекла (в том числе покрытые прозрачными цветными пленками), светопропускание которых не соответствует требованиям технического регламента о безопасности колесных транспортных средств».

Доказывать ничего не пришлось. Видео можно считать признательными показаниями.

Материалы для принятия решения переданы в судебный орган.

Виктор Шекемов

отрывной календарь

Станьте туристами, хотя бы на один день

Нередко после ознакомления с очередным рейтингом субъектов Российской Федерации и обнаружения Кабардино-Балкарской Республики в подвале сводной таблицы доводилось слышать «оригинальные» аргументы-оправдания. Типа, «что поделаешь, в республике нет ни моря с черной икрой, ни нефти, ни драгоценных и полезных ископаемых!» Да, это так.

Но представьте себе наших конезаводчиков, выводящих кабардинскую породу лошадей. Вот бы они сложили руки и стали причитать: «Куда нам. Есть английская и ахалтекинская верховые породы, есть мустанг и аппалуза!» Но они развивали кабардинскую породу, делая упор на присущие ей качества. И добились своего.

Кто сможет сравниться с кабардинской породой по выносливости? Какая порода в состоянии преодолеть тысячу (!) километров за 9 дней? Какая порода в состоянии полторы недели подряд преодолевать больше сотни километров в день?

И тут мы плавно переходим к тем самым рейтингам. Да, у нас нет моря, но есть горы. Сразу определим разницу между курортами (для не совсем здоровых) и туризмом. С помощью туризма Кабардино-Балкария вполне может стать конкурентоспособной даже на фоне субъектов, делающих упор на добычу и реализацию живых и ископаемых ресурсов. Все ресурсы рано или поздно заканчиваются, а наши природные горы с неповторимым воздухом, родники с целебной водой вечны.

Наш туризм может усилиться за счет «экзо»-составляющей. Ведь лучше гор могут быть только горы с айраном и шашлыком.

Туризм – это целая отрасль, которая даже имеет свой корпоративный праздник - Всемирный день туризма (World Tourism Day). Он отмечается ежегодно 27 сентября. Эта дата была выбрана в связи с тем, что в этот день в 1970 году был принят Устав Всемирной туристской организации.

Хочется верить, что 27 сентября, которое в этом году выпадает на воскресенье, вы проведете, как истинные туристы. Нет возможности поехать в Приэльбрусье, на Голубые озера или Чегемские водопады, просто пройдитесь по терренкуру на Большой Кизиловке. Тем самым вы и свое настроение поднимете, и наш туристический кластер поддержите экономически и эмоционально.

Виктор Шекемов

фнс информирует

Новый порядок направления жалоб в электронном виде по ТКС

Инспекция ФНС России №2 по г. Нальчику сообщает, что налогоплательщик, нарушение прав которого обжалуется, имеет возможность подать жалобу по телекоммуникационным каналам связи (ТКС), а также получить решение по ней и иные документы, принятые в ходе досудебного урегулирования.

Для этого налогоплательщикам следует направлять жалобу (апелляционную жалобу) в налоговый орган по новой форме (КНД 1110121), утвержденной приказом ФНС России от 20.12.2019 №ММВ-7-9/645@.

Данным приказом утверждены формы жалобы (апелляционной жалобы) и порядок ее заполнения, а также форматы и порядок представления жалобы (апелляционной жалобы) и направления решений (извещения) по ним в электронной форме.

В ответ на указанное обращение налоговый орган сообщит заявителю о продлении срока рассмотрения жалобы, направит решение по жалобе и иные документы.

Использование налогоплательщиками для представления жалобы (апелляционной жалобы) новой формы (КНД 1110121) позволяет отправлять документы с рабочего места и гарантирует их оперативное поступление в налоговый орган.

Кроме того, в программном обеспечении, разработанном операторами электронного документооборота, предусмотрены все необходимые и установленные статьей 139.2 Налогового Кодекса Российской Федерации поля (реквизиты) для заполнения экранной формы жалобы, которая в обязательном порядке должна быть подписана усиленной квалифицированной подписью.

Использование налогоплательщиками новой формы (КНД 1110121) для представления жалобы (апелляционной жалобы) помогает оптимизировать взаимоотношения налоговых органов и налогоплательщиков.

Налоговые органы предупреждают, что подача жалобы (апелляционной жалобы) по ТКС в порядке, предусмотренном приказом ФНС России от 13.06.2013 №ММВ-7-9/196@, в качестве приложения к обращению (КНД 1166102) делает невозможным направление заявителю документов, образующихся в ходе рассмотрения жалобы, по ТКС. Указанное обстоятельство может повлечь нарушение прав заявителя в случае его желания получить решение по жалобе в электронной форме по ТКС.

По всем возникающим вопросам вы можете обратиться в Единый контакт-центр ФНС России по телефону: **8(800)222-22-22.**

ИФНС России №2 по г. Нальчику

ножной мяч

Банкет продолжается

В воскресенье, 20 сентября спартаковцы Нальчика провели матч в Новороссийске против местного «Черноморца». У наших болельщиков был серьезный повод надеяться на положительный результат.

Во-первых, два последних матча наша команда выиграла. Почему бы не продолжить серию? Это, так сказать, злоба дня.

ТУРНИРНАЯ ТАБЛИЦА
первенства ПФЛ среди команд 1-й группы
Положение на 24 сентября 2020 года

п/п	Команды	И	В	Н	П	РМ	О
1.	«Кубань Холдинг»	7	5	1	1	15-6	16
2.	«Легион Динамо»	7	4	3	0	12-3	15
3.	«Кубань»	7	5	0	2	17-7	15
4.	«Анжи»	7	4	2	1	13-8	14
5.	СКА Ростов-на-Дону»	6	4	0	2	11-7	12
6.	«Машук-КМВ»	6	3	2	1	12-9	11
7.	«Форте»	6	3	1	2	13-5	10
8.	«Спартак-Нальчик»	7	3	1	3	9-8	10
9.	«Черноморец»	6	3	1	2	4-4	10
10.	«Динамо Ставрополь»	7	3	1	3	9-10	10
11.	«Дружба»	7	2	2	3	8-14	8
12.	«Махачкала»	7	2	1	4	8-13	7
13.	«Краснодар-3»	7	2	1	4	8-12	7
14.	«Биолог-Новокубанск»	6	1	1	4	5-10	4
15.	«Интер»	6	1	1	4	10-18	4
16.	«Ессентуки»	6	1	0	5	5-11	3
17.	«Туапсе»	5	0	0	5	5-19	0

Второй повод - исторический. С тех пор, как наш «Спартак» покинул ФНЛ и вернулся в южную зону ПФЛ, команды сыграли между собой 6 раз. Дома наша команда один раз выиграла и два раза проиграла, зато в Новороссийске не проиграла ни разу! Повторяю, ни разу!

В сезонах 2017/2018 и 2018/2019 матчи завершались без забитых мячей. В сезоне 2019/2020 в матче снова была ничья, но результативная - 1:1. Гол в нашей команде забил Алан Хачиров.

Интересны два вопроса. Первый, как проявят себя наши земляки – вратарь Азамат Шогенов, играющий в Новороссийске уже давно, и полузащитник Ратмир Машезов, перешедший в это межсезонье из «Спартака» в «Черноморец»? И второй, сумеет ли Алихан Баксаноков отличиться в третьем матче подряд?

Отметим сразу, что ответы все отрицательные. Шогенов пропустил два гола, Машезов и Баксаноков не забили. Но сказать, что они сыграли плохо, нельзя.

Спартаковцы уверенно провели игру против «Черноморца» и добились убедительной победы со счётом 2:0. Голы на счету Марата Апшацева и Мурада Ашуева. Третья победа подряд состоялась.

Если бы чемпионат начался в сентябре, спартаковцы были бы единоличными лидерами. Так держать!

К сожалению, продолжить победную серию в 8-ом туре не удастся. Из-за нечетного количества участников в каждом туре одна из команд свободна от игры. В 8-ом туре – очередь нальчан.

Виктор Понедельник

РЕЗУЛЬТАТЫ 7-ГО ТУРА:
«Кубань Холдинг» - «Махачкала» – 3:0
«Легион Динамо» - «Интер» - 4:1
«Дружба» - «Машук» - 1:1
«Ессентуки» - «Динамо Ставрополь» - 2:0
«Краснодар-3» - «Кубань» – 0:1
«Черноморец» - «Спартак-Нальчик» – 0:2
«Биолог-Новокубанск» - «Анжи» – 1:1

Пересек, вышел, забил

Слух о том, что Ислам Тлупов оказался без команды и тренируется вместе со спартаковцами, вызвал оживленную дискуссию. Последние годы Ислам был востребован в командах Футбольной Национальной Лиги. После тяжелейшего перелома ноги, полученного в столкновении с Александром Филимоновым, после мыслей о завершении карьеры, Тлупов вновь на поле. И он далеко не статист.

Новости последних дней: Нальчик Тлупова не подпишет, Ислам решил продолжить карьеру за границей. Им серьезно заинтересовался футбольный клуб «Славия» из белорусского городка Мозырь. Кто-то посчитал, что чемпионат Белоруссии – это несерьезно. Как знать, тот же «БАТЭ» в рамках группового турнира Лиги чемпионов УЕФА обыгрывал в Мюнхене «Баварию».

Не знаю, является ли великий понтифик Гай Юлий Цезарь любимым историческим персонажем для Ислама? Но его действия аналогичны афоризму древнеримского полководца. Цезарь говорил: «Пришел, увидел, победил!» Тлупов действовал по сценарию – пересек (границу Беларусии), вышел (на замену в матче с солигорским «Шахтером»), забил (победный гол «Славии»).

У команды из Мозыря в чемпионате еще 8 (восемь) официальных матчей. Думаю, что про бомбардирские подвиги нашего земляка мы еще услышим.

Алан Кокоев

Результат совсем не тот

Понятно, что жребий слеп. Но иногда эта слепота оказывается настолько зрячей, что просто диву даёшься.

В последнем туре первого круга республиканского футбольного чемпионата встречаются команды, занимающие две первые строчки в турнирной таблице. Вопрос, какой матч главный в 15-м туре, даже задавать неудобно. Вывеска «Энергетик» - «Тэрч» всегда огненная, а уж в данном конкретном случае - тем более. Перед матчем я поговорил с главными тренерами команд.

Марат Болотоков, *главный тренер ФК «Тэрч»:*

- Какие потери перед матчем?

- Все здоровы, потерь нет.

- В прошлом году для «Тэрч» не было более принципиального соперника, чем «Энергетик». Два матча в чемпионате, два - в Кубке. И каждый из них огонь. Это перешло на новый сезон?

- Это в прошлом, которым мы не живем. У нас каждая игра - важная, принципиальная.

- Если бы вам предложили ничью в выездном матче с абсолютным лидером, согласились бы?

- Я, как тренер, не могу и не хочу настраивать команду на ничейный результат. Но если после финального свистка будет ничья, я буду удовлетворён.

- «Энергетик» уже чемпион?

- Все может случиться. Впереди ещё половина чемпионата...

- А если без лозунгов.

- Трудно представить, что прохладяне упустят своё преимущество, но мы в любом случае поборемся.

Параллельно с Болотоковым на мои вопросы ответил главный тренер «Энергетика» **Александр Волков**:

- Есть кадровые потери перед матчем?

- Под вопросом участие в игре Рустама Шортанова. Остальные готовы.

- Прошлогодняя четырехматчевая «заруба» уже в прошлом? Или никто не забыт и ничто не забыто?

- «Тэрч» уже другой. Состав обновился, новый тренер. Я бы рад был, чтобы была повышенная мотивация, но ее нет.

- Для вас лично принципиально завершить первый круг без поражений?

- Для нас важно без поражений завершить весь чемпионат.

- Если выиграете у терчан, то вопрос о чемпионе будет снят с повестки дня?

- Мне отвечать на этот вопрос не совсем корректно, но найти мотивацию для дальнейшего совершенствования всегда можно.

Игра, как и ожидалась, получилась интересной. Но итоговый результат – 3:0 в пользу «Тэрч» удивил всех. И ведь счет по игре. Правда, решающее влияние на результат оказало удаление в середине первого тайма форварда «Энергетика» Азрета Иванова. Две карточки он получил в течение пяти секунд.

Виктор Дербитов

РЕЗУЛЬТАТЫ 15-ГО ТУРА:
«Баксан» – «Исламей» – 2:0
«Атажукинский» - «Инал» - 5:2
«Родник» - «Черкес» – 7:2
«Къундетей» - «Спартак-Нальчик-дубль» – 1:8
«Урух» - «Чегем-2» – 1:0
«Нарт» – «ЛогоВАЗ» - 4:5
«Малка» - ФШ «Нальчик» – 2:1
«Энергетик» - «Тэрч» – 0:3

ТУРНИРНАЯ ТАБЛИЦА
чемпионата КБР по футболу среди команд высшего дивизиона
Положение на 24 сентября 2020 года

П/п	Команды	И	В	Н	П	РМ	О
1.	«Энергетик»	15	13	1	1	81-21	40
2.	«Тэрч»	15	10	2	3	33-13	32
3.	«Родник»	14	9	4	1	44-17	31
4.	«Спартак-Нальчик-дубль»	15	9	3	3	54-25	30
5.	«Атажукинский»	15	8	5	2	39-31	29
6.	«Малка»	15	7	4	4	46-37	25
7.	«Баксан»	15	7	3	5	36-30	24
8.	ФШ «Нальчик»	14	7	2	5	26-24	23
9.	«Нарт»	15	5	3	7	33-34	18
10.	«Инал»	15	4	3	8	34-52	15
11.	«Урух»	15	4	2	9	32-48	14
12.	«Къундетей»	15	4	2	9	24-49	14
13.	«Исламей»	15	3	4	8	24-36	13
14.	«ЛогоВАЗ»	15	2	5	8	28-53	11
1.	«Чегем-2»	15	3	1	11	20-49	10
16.	«Черкес»	15	1	2	12	30-65	5

Народ хочет знать

Самый яркий момент 15-го тура республиканского чемпионата – удаление в матче «Энергетик» - «Тэрч». Нападающий команды хозяев был сбит с ног. Чуть позже «Энергетик» пробил штрафной удар. Но в этот непродолжительный промежуток капитан прохладян Азрет Иванов получил две карточки и был удален с поля. Мы попросили прокомментировать этот момент участников эпизода и других заинтересованных лиц.

Эльдар Барагунов, *главный арбитр матча:*

- А что здесь комментировать? И так все ясно.

- И все же... Как говорится, народ хочет знать.

- Первую карточку Иванов получил за то, что неправильно себя повел. Вторую – за то, что неправильно сказал. Все по регламенту.

Марат Болотоков, *главный тренер ФК «Тэрч»:*

- Мне трудно что-то сказать, я был далеко от эпизода. Если это правда, что Азрет применил ненормативную лексику, то удаление заслуженное.

Артем Вацловик, *комментатор матча:*

- Весь эпизод нужно делить на два отдельных момента. Когда сбивали Курманова, то налицо срыв перспективной атаки. Это по всем канонам карается желтой карточкой. Подобные санкции применяют и в тех матчах, которые мы наблюдаем по телевизору. Здесь, на мой взгляд, Барагунов ошибся, а дальше все с точностью до наоборот. Иванов высказал свое недовольство – получил желтую карточку. Отходя, продолжил – получил вторую карточку. Как человек, Иванов имеет право на такую реакцию, а как капитан команды – нет. Он же понимал, чем все закончится.

Азрет Иванов, *нападающий ФК «Энергетик»:*

- Давайте вспомним, с чего все началось. Курманов прокинул мяч мимо защитника, и тот его сбил. Там рядом был второй защитник, так что, речь о фоле последней надежды не идет. Но желтая карточка должна быть по-любому. Я об этом как капитан сказал Пиле. А он сразу показал желтую карточку. Отходя, я сказал: «Да иди ты...» Ненормативной лексики не было и в помине. И вдруг удаление.

Мы с Пилей знакомы давно, постоянно общаемся. Я его не понял. А потом уже с трибуны увидел другой эпизод. Подачу в штрафную площадь защитник «Тэрча» прервал рукой. Не мяч попал в руку, а защитник вытянул руку вверх и снял мяч с головы нашего игрока. Пенальти арбитр поставил, но карточку не дал. Говорят, что есть какой-то циркуляр, что в подобных случаях ограничиваются пенальти без предупреждения. Но тогда опубликуйте это. У меня создалось четкое ощущение, что Барагунов решал какую-то конкретную задачу. И успешно ее решил.

- За две желтые карточки полагается дисквалификация на один матч. Это может создать проблемы в гонке бомбардиров.

- Если бы так. Вторая карточка – прямая красная. На КДК могут впаять целых четыре матча.

Виктор Шекемов

Астрологический прогноз на неделю

Овен (21 марта - 20 апреля)

Благоприятная неделя для трудоустройства, расширения полномочий. Удача на стороне профессионалов своего дела, готовых рискнуть. Будьте внимательны, чтобы вам не навесили что-то ненужное под видом благодеяния. Для сделок удачный день пятница. В выходные будут полезны очистительные мероприятия.

Телец (21 апреля - 21 мая)

Четверг порадует исчезновением проблемы, неожиданной встречей, доброй вестью. Полезно выполнить давнее обещание, чтобы гора с плеч долой. Если в пятницу вам сделают предложение, возьмите время на раздумья. Не верьте льстецам и тем, кто обещает золотые горы. В выходные подходящий момент для семейного совета.

Близнецы (22 мая - 21 июня)

Оградите свой дом от непрошенных гостей. Начните ремонт, объедините домочадцев вокруг общего дела. В противном случае, вам не избежать нашествия не слишком приятных гостей. Стройте планы, но не соблазняйтесь никакими новыми предложениями. Пятница удачный день для собеседования, знакомства, свидания.

Рак (22 июня - 23 июля)

Все неожиданное заслуживает внимания, особенно, предложение по работе. Это время исключительно важно для планирования дел на новый лунный месяц. В пятницу благоприятны перемены в доме. Можно приобрести жилье, участок земли. В выходные вас порадует поездка, пикник, общение с друзьями, можно заняться спортом.

Лев (24 июля - 23 августа)

Четверг – день неожиданного везения, улыбки фортуны. Постарайтесь сразу воспользоваться шансом, закрепить результат. Не делайте поспешных суждений и не высказывайте их вслух. Пятница удачный день для шопинга, посещения салона красоты. В выходные вы будете настроены на преодоление проблем, но решите, что для вас важнее и кому вы нужнее.

Дева (24 августа - 23 сентября)

Можно принять интересное предложение, если от вас не требуется никаких жертв и отказа от прежних достижений. Подумайте, что вам нужно для хорошего самочувствия. Это хороший момент, чтобы усовершенствовать систему питания и физических нагрузок. В пятницу можно делать крупные покупки, оплачивать курсы, учебу.

Весы (24 сентября - 23 октября)

В прямом и переносном смысле обойдите свои владения, оцените достижения и решите, какими делами займетесь в ближайший лунный месяц. Не изматывайтесь сами и не грузите партнеров лишними заботами. Уютный быт обеспечит вам мир и покой в семье. Пятница прекрасный день для романтики. Купите себе что-то приятное.

Скорпион (24 октября - 22 ноября)

Можно дерзать, если есть чем удивить окружающих. Прекрасный день для любви. Искры симпатии достаточно, чтобы вспыхнул новый роман. Возможны проблемы в коллективе и договоренности, которые окажутся не такими надежными, как кажется. Пока вы в тени, к вам нет претензий. Но если нужно, вас найдут и там.

Стрелец (23 ноября - 21 декабря)

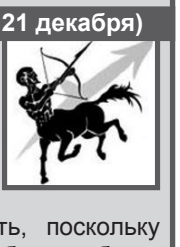

Четверг тот день, когда всякая новая идея сулит успех и может перевернуть жизнь. Но уже в пятницу новых дел лучше не затевать, поскольку просчетов и ошибок избежать будет трудно. Лучше отложить важный шаг, если не уверены, как поступить и что сказать. Конец недели – прекрасное время для подвигов ради любимых, долгожданных решений.

Козерог (22 декабря - 20 января)

Не пытайтесь никого перекричать, чтобы не пропустить важную мысль или подсказку. В четверг заключать сделки желательно с глазу на глаз. На расстоянии вас могут обмануть, попросту кинуть. С пятницы по воскресенье важным планам открыт зеленый свет. Можно осуществлять банковские операции, делать крупные покупки.

Водолей (21 января - 19 февраля)

Остерегайтесь сложных финансовых схем, особенно если вы задействуете чужие ресурсы. Откажитесь от завышенных ожиданий и на месяц вперед запланируйте простые дела с коротким сроком выполнения. Пятница удачный день для дальней поездки, переговоров с зарубежными партнерами. В конце недели вам могут предложить интересную подработку.

Рыбы (20 февраля - 20 марта)

Если всевозможные неприятности ходят за вами по пятам, значит, пора отдохнуть. Передоверьте свои обязанности партнерам. Сейчас они инициативны и активны, как никогда, что вам явно на руку. Четверг удачный день для шопинга, если вы просто хотите себя порадовать. В выходные не сидите дома.

КроссВорд

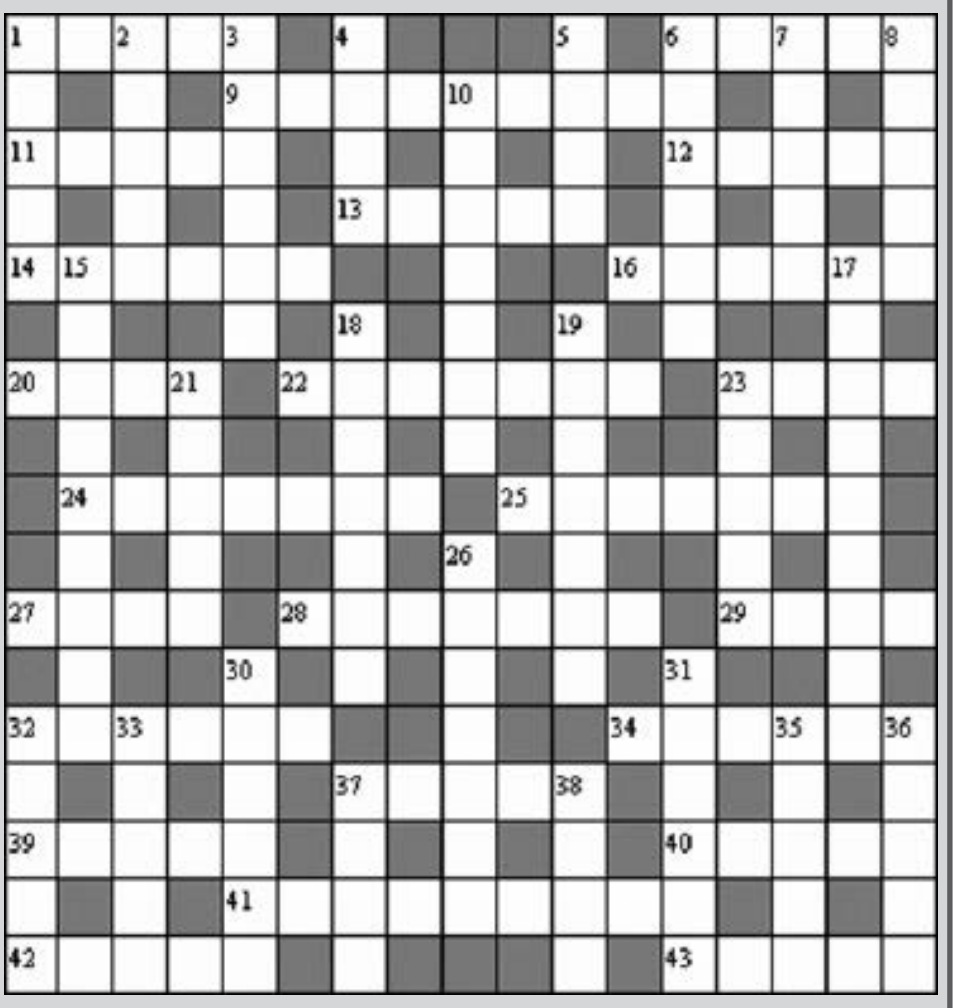

ПО ГОРИЗОНТАЛИ: 1. Историческая область во Франции. **6**. Народ в России. **9**. Горячий напиток из красного вина. **11**. Убеждение, мировоззрение. **12**. Режим питания. **13**. Крик гусей. **14**. Тяжелое чувство, оставшееся после чего-нибудь. **16**. Сорт яблони. **20**. Быстрота движения, интенсивность развития. **22**. Сеть из тонких нитей, сплетаемая некоторыми членистоногими. **23**. Французский писатель, автор романа-притчи «Чума». **24**. Чешский композитор, участник пражского революционного восстания 1848 года. **25**. Сказочное существо в виде женщины с рыбьим хвостом. **27**. Место для конспиративных встреч. **28**. Растение, хорошо переносящее затенение. **29**. Апостол-доносчик. **32**. Один из главных троянских героев. **34**. Любимый инструмент бардов. **37**. Минерал подкласса простых окислов. **39**. То же, что навоз. **40**. Короткий чулок, недоходящий до колена. **41**. Занятие вооруженными силами территории противника. **42**. Французский драматург, автор трагедий «Британик», «Береника», «Федра». **43**. Толстая веревка из волокон или проволоки.

ПО ВЕРТИКАЛИ: 1. Адский огонь. **2**. Род пальм. **3**. Взаимное соглашение. **4**. Народное собрание у скандинавов в средние века. **5**. Графство в Великобритании. **6**. Представитель коренного населения Америки. **7**. Марка немецких автомобилей. **8**. Пастушковый журавль. **10**. Изнеможение, усталость. **15**. Прокурорское расследование. **17**. Солдатское звание в артиллерии русской армии. **18**. Сполох. **19**. Белковый гормон человека и животных. **21**. Драматическое или музыкальное произведение. **23**. Порода служебных собак. **26**. Полиграфическая машина, отливающая строку отдельными печатными знаками. **30**. Биологически активное вещество. **31**. Род кустового злака. **32**. Заносчивость, высокомерие, чванливость. **33**. Сложный, запутанный случай. **35**. Мужское имя. **36**. Человек, отказывающий себе в жизненных удовольствиях. **37**. Ларец для хранения святых мощей. **38**. Передняя часть головы человека.

Ответы на кроссворд

ПО ГОРИЗОНТАЛИ: 1. Гуляй. **6**. Ижора. **9**. Глинтвейн. **11**. Кредо. **12**. Диета. **13**. Гогот. **14**. Осадок. **16**. Мельба. **20**. Темп. **22**. Паутина. **23**. Камю. **24**. Сметана. **25**. Русалка. **27**. Явка. **28**. Цинофит. **29**. Иуда. **32**. Гектор. **34**. Гитара. **37**. Рутил. **39**. Навём. **40**. Носок. **41**. Оккупация. **42**. Расин. **43**. Канат.

ПО ВЕРТИКАЛИ: 1. Пекло. **2**. Арека. **3**. Уговор. **4**. Тинг. **5**. Кент. **6**. Ингерманландия. **7**. «Опель». **8**. Арама. **10**. Тягость. **15**. Следствие. **17**. Бомбардир. **18**. Зарница. **19**. Инсулин. **21**. Пьеса. **23**. Келпи. **26**. Монотип. **30**. Гормон. **31**. Житняк. **32**. Гонор. **33**. Казус. **35**. Арсен. **36**. Аскет. **37**. Рака. **38**. Лицо.

культура

Наедине с Леонардо

Предпандемийный 2019 год был важной датой для человечества – это юбилейный для Леонардо да Винчи год, мир отмечает пятисотлетие со дня его смерти. И хотя праздновать здесь вроде бы нечего, но для личности такого масштаба, каким был Леонардо, любая дата – это возможность некой точки опоры для того, чтобы еще раз попытаться понять, что значит он для современного человека и человечества.

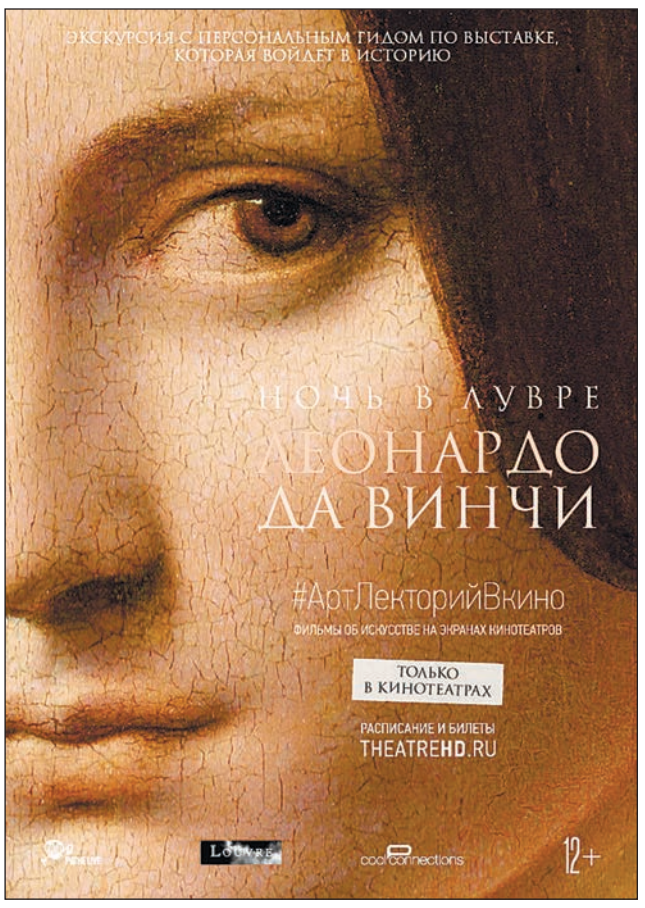

Негласно «домом» да Винчи сегодня считается Лувр – именно в великом музее находится не менее великая «Джоконда», которая одна могла бы снискать этому месту славу. Наверное, именно поэтому здесь в 2019 году подготовили эпохальную выставку, которая отразила весь творческий, а значит, и жизненный путь великого флорентийца. Но предгрозовой год отметился сначала массовыми забастовками и беспорядками в Париже, а затем начавшейся пандемией. Все это вместе снизило туристический поток во Францию и косвенно призвало к жизни фильм-выставку «Ночь в Лувре: Леонардо да Винчи», который был сделан, конечно, не только для того, чтобы нивелировать эти негативные факторы. Но (и это прежде всего) чтобы сохранить в памяти эту удивительную выставку и продлить ее историю.

Нужно признаться честно, что как бы мы ни любили кино и искусство, как бы ни дорожили возможностью увидеть музеи, куда не можем отправиться прямо сейчас, фильмы-выставки, редко бывают увлекательными. Создатели их придумывают множество ходов и приемов, чтобы удержать внимание зрителя: приглашают на роли спикеров кинозвезд, снимают эффектные проходки, наполняют фильм полезной информацией, но, несмотря на все это, чувство сопричастности, личностного соучастия в показанном нам по эту сторону экрана редко удается испытать. Так вот, в случае с «Ночью в Лувре» дело обстоит совершенно иначе.

Начнем с композиции. Все начинается с того, что над Парижем опускается вечер, Лувр и стеклянная пирамида в его внутреннем дворе зажигают свои теплые огни. А залы и коридоры, напротив, погружаются в темноту, и мы испытываем восторг и легкое волнение от того, что видим, как в анфиладе залов гаснет свет, и мы остаемся наедине с этим грандиозным музеем. Остаемся на всю ночь, чтобы спуститься именно под ту самую пирамиду и вдохнуть разом каждый год жизни Леонардо и все века «после да Винчи».

Удивительная ретроспектива – от ученических набросков к зрелым работам, от изучения игры света, тени и фактур к «Джоконде» - каждый из этапов, каждый из штрихов комментируется лишь двумя людьми – создателями выставки. Они готовили ее 10 лет вместе с целой командой искусствоведов! И именно благодаря тому, что нет большого количества выступающих и особой интонации героев – удивление и восхищение, лишенное снобизма и высокомерия, так часто присущих гидам в музеях – нам удается почти вплотную приблизиться не только к экспонатам выставки, но и личности Леонардо – человека, художника, мыслителя, без которого мир и человек в нем были бы, наверное, совсем другими. И ведь это и есть самое трудное и самое важное – увидеть за именем, ставшим уже символом, личность ищущую, сомневающуюся и живущую страстями, как и все мы.

По мере того, как мы выбираемся из таинственности луврской пирамиды, подходя вплотную к тайне тайн мирового искусства – «Моне Лизе», постепенно разгорается на парижском небе рассвет, который обещает новый день, и толпы зрителей, которые соберутся у этих картин, будут искать отгадки на ребусы, придуманные многочисленными толкователями наследия Леонардо. И каждый раз мы думаем, что тайна эта находится за пределами его живописи, ведь порой начинает казаться, что эта часть его творчества была не самой главной для него. Но возможно, наблюдая от картины к картине, как мастер ищет свой совершенный образ, мы поймем, что только в живописи найдем ответы на все, что нас так волнует в этом мифе под названием «да Винчи» вот уже пятьсот лет.

Марина Битокова

реклама объявления реклама объявления реклама объявления реклама

Извещение о проведении собрания о согласовании местоположения границ земельного участка

Кадастровым инженером Мамбетовой Мадиной Хамдановной, квалификационный аттестат № 07-11-47; адрес: 360000, КБР, г. Нальчик, ул. Кешокова, 55, ООО «РегионН-07», region07_kbr@mail.ru, тел. 42-22-32, в отношении земельного участка с кадастровым номером № 07:09:0104025:125, расположенного по адресу: КБР, г.Нальчик, с./т. «Дружба», уч-к №121, выполняются кадастровые работы по уточнению местоположения границ земельного участка. Заказчиком кадастровых работ является Биттуев Муталиф Каншауович.

Собрание заинтересованных лиц по поводу согласования местоположения границ состоится по адресу: КБР, г. Нальчик, ул. Кешокова, 55, 26.10.2020г. в 10.00. С проектом межевого плана земельного участка можно ознакомиться по адресу: КБР, г. Нальчик, ул. Кешокова, 55, ООО «РегионН-07». Возражения по проекту межевого плана и местоположения границ земельного участка принимаются с 24.09.2020г. по 26.10.2020г. При проведении согласования местоположения границ при себе необходимо иметь документ, удостоверяющий личность, а также документы, подтверждающие права на соответствующий земельный участок.

Извещение о проведении собрания о согласовании местоположения границ земельного участка

Кадастровым инженером Кочесоковым Тарзаном Толевичем, СНИЛС: 136-485-815 89, (квалификационный аттестат №07-11-69), номер телефона 8-928-706-79-59 в отношении земельного участка с кадастровым номером 07:09:0104033:208, расположенного по адресу: КБР, г. Нальчик, тер. с/т «Горный сад», уч.68, проводятся кадастровые работы по установлению местонахождения границ. Заказчиком кадастровых работ является Ахаева Роза Хамидбиевна. Собрание заинтересованных лиц по поводу согласования местоположения границ состоится по адресу: КБР, г. Нальчик, ул. Толстого , 180-а, 1-этаж, офис. 105, «26» октября 2020 г. в 15 часов 00 мин.

Обоснованные возражения относительно местоположения границ, содержащихся в проекте межевого плана, и требования о проведении согласования местоположения границы земельных участков на местности принимаются с «25» сентября 2020 г. по «26» октября 2020 г. по адресу: КБР, г. Нальчик, ул. Толстого, 180-а, 1-этаж, офис. 105. При проведении согласования местоположения границ при себе необходимо иметь документ, удостоверяющий личность, а также документы, подтверждающие права на соответствующий земельный участок.

Извещение о проведении собрания о согласовании местоположения границ земельного участка

Кадастровым инженером Кочесоковым Тарзаном Толевичем, СНИЛС: 136-485-815 89, (квалификационный аттестат №07-11-69), номер телефона 8-928-706-79-59 в отношении земельного участка с кадастровым номером 07:09:0104037:67, расположенного по адресу: КБР, г. Нальчик, тер. с/т «Ландыш-2, уч.78, проводятся кадастровые работы по установлению местонахождения границ. Заказчиком кадастровых работ является Жамбеков Ратмир Жантемирович. Собрание заинтересованных лиц по поводу согласования местоположения границ состоится по адресу: КБР, г. Нальчик, ул. Толстого , 180-а, 1-этаж, офис. 105, «26 » октября 2020 г. в 15 часов 00 мин.

Обоснованные возражения относительно местоположения границ, содержащихся в проекте межевого плана, и требования о проведении согласования местоположения границ земельных участков на местности принимаются с «25» сентября 2020 г. по «26» октября 2020 г. по адресу: КБР, г. Нальчик, ул. Толстого, 180-а, 1-этаж, офис. 105. При проведении согласования местоположения границ при себе необходимо иметь документ, удостоверяющий личность, а также документы, подтверждающие права на соответствующий земельный участок.

«КФХ «Златоноска» реализует кур-несушек. Доставка бесплатная. **Тел: 8-961-420-28-69.**

За доставку газеты подписчикам отвечает УФПС Кабардино-Балкарской Республики. Тел. по КБР: 76-01-28; по г. Нальчику: 76-01-10.

За качество печати отвечает ООО “Печатный двор”. **Тел. 74-11-33.** Цена свободная. Издатель - МКУ “Редакция газеты “Нальчик”.

Учредитель: Местная администрация городского округа Нальчик	Главный редактор А.Х. Булатов	Над номером работали Заместители главного редактора: И. Борова, М. Битокова Ответственный секретарь: В. Шекемов Корреспонденты: М. Кочесокова, М. Гоова, К. Керефова Корректор: Р. Нартыжева	Адрес редакции и издателя: г. Нальчик, ул. Кабардинская, 17 тел.: 42-35-50, 42-23-14, 42-61-81 Газета выходит по четвергам. Наш индекс: 31228	Газета зарегистрирована Управлением Федеральной службы по надзору в сфере связи, информационных технологий и массовых коммуникаций по Кабардино-Балкарской Республике ПИ № ТУ 07 - 00116 от 21 июня 2016 года. Специализация: информационная	Мнения авторов публикаций не обязательно отражают точку зрения редакции. Рукописи не рецензируются и не возвращаются. За достоверность информации рекламных материалов редакция ответственности не несет. При перепечатке ссылка на газету “Нальчик“ обязательна

Тираж 1100 экз. Адрес типографии ООО “Печатный двор”: 360000, КБР, г.Нальчик, ул.Калюжного,1. Тел./факс 8 (8662)74-11-33 printhouse07@gmail.com Заказ №284